

তাই-আহোম জনগোষ্ঠী
আৰু তাই পৰম্পৰা

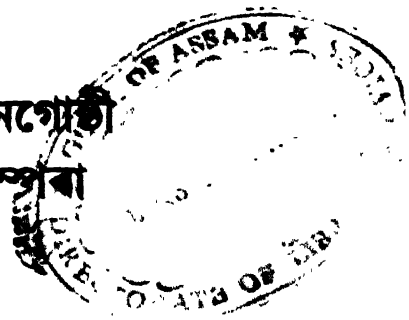

ড° বীবেক কুমাৰ গোস্বামী

অপৰূপা পাব্লিচিং হাউচ
দিশপুৰ

Tai-Ahom Janagosthi Aru Tai Parampara, written by Dr. Birendra Kumar Gohain, M.Sc, Ph.D, and published by Aparupa Publishing House, Dispur, Guwahati-6.

প্রকাশক :

অপৰূপা পাব্লিটিং হাউচ

দিশপুৰ, গুৱাহাটী-৬

প্রথম প্রকাশ :

২০০৯

লাইব্ৰেৰী এডিচন

মূল্য : ৪২৫.০০ টকা

কম্পিউটাৰ গ্রাফিক :

কল্পনা কম্পিউটাৰছ

নুনমাটি, বাপুজীনগৰ, গুৱাহাটী-২০

দূৰভাৰ : ৯৮৫৪২-৪৯০৯৩

মুদ্রণ : প্ৰিণ্ট ৰাইণ, গুৱাহাটী

উৎসৰ্গা

ইংৰাজ শাসনৰ কালত আহোম-তাই
ভাষা পুথিৰ অনুবাদ কাৰ্যত চৰকাৰক
সহায় আগবঢ়োৱা ডামচাও যজ্ঞৰাম
বৰুৱা, পঞ্চৰাম দেওঁধাই ফুকন,
লেপেশ্বৰ হাতীৰুৱা, বঙালী মহৰী
দেওঁধাই ফুকন, গদাই বাগুঙীয়া বৰুৱা,
ৰায়চাহাব নন্দনাথ ফুকন - এই
পণ্ডিতসকলৰ পুণ্য স্মৃতিত উৎসৰ্গিত।

আগকথা

ইতিহাস আৰু ঐতিহ্যৰ ভিত্তিত ইংৰাজী আৰু অসমীয়াত কেইবাখনো কিতাপ লিখি ইতিমধ্যে প্ৰতিষ্ঠা লাভ কৰা ড° বীৰেন্দ্ৰ কুমাৰ গোস্বামীদেৱে শেহতীয়াকৈ আহোমসকলৰ বিষয়ে এই কিতাপখন ৰচনা কৰিছে। ইয়াত সন্নিবিষ্ট কৰা প্ৰবন্ধকেইটাত তাই (টাই) সকলৰ উৎপত্তিকে ধৰি আহোম ভাষা আৰু লিপি, আহোমৰ সামাজিক জীৱনত ধৰ্মীয় পৰম্পৰা, পূজা-পাৰ্বণ আদি সাঙুৰি এটি তথ্যচিত্ৰ দাঙি ধৰিছে।

তাই সকলৰ উৎপত্তি শীৰ্ষক প্ৰবন্ধত অধ্যাপক টেবেন দা লাকুপাবেৰ পৰা আৰম্ভ কৰি বৰ্তমানলৈকে পণ্ডিত আৰু গৱেষকসকলে আগবঢ়োৱা মতামতৰ চমু আভাস দাঙি ধৰিছে। ১৮৮৫ চনত প্ৰথম প্ৰকাশ হোৱা লাকুপাবেৰ মতৰ ভিত্তিত পণ্ডিত সমাজে ধাৰণা কৰিছিল যে তাইসকল চীন দেশৰ প্ৰাচীনতম লোক, চীনা (হান) সকলৰো আগৰ। চীনাসকলৰ হেঁচাত তেওঁলোক (তাইসকল) চীন মধ্যভাগৰ পৰা বিচ্যুত হৈ দক্ষিণলৈ নামি যুৱানত নান্-চাও ৰাজ্য প্ৰতিষ্ঠা কৰে। মঙ্গোল সম্ৰাট কুৰলাই খাঁই নান্-চাও দখল কৰাৰ আগলৈকে সেই ৰাজ্য অতি সমৃদ্ধিশালী আছিল। কিছুবছৰৰ পৰা চেন লুফানকে (Chen Lufan) ধৰি চীনা পণ্ডিতসকলে নান্-চাও ৰাজ্য তাইসকলৰ নহয় বুলি প্ৰতিপন্ন কৰিবলৈ উঠি পৰি লাগিছে। কিন্তু অনেক তাই পণ্ডিতে চীনা পণ্ডিতসকলৰ এই যুক্তি মানি লোৱা নাই। তেওঁলোকৰ বিশ্বাস নান্-চাও প্ৰকৃততে তাই ৰাজ্যহে। আনহাতে আজি কিছু বছৰৰ পৰা তাইসকলৰ উৎপত্তিহীন আন এটা সূত্ৰ প্ৰকাশ পাইছে। সেই সূত্ৰ মতে তাইসকলৰ উৎপত্তি হান হ'ল ভিয়েতনামৰ ৰঙানদী (Red River) পাৰৰ কাৰবীয়া অঞ্চল। তেওঁলোক সম্ভৱ তাৰ পৰাই বিভিন্ন স্থানলৈ প্ৰব্ৰজন কৰে।

উৎপত্তি স্থানৰ ক্ষেত্ৰত যেনেদৰে নতুন সূত্ৰ উদ্ভাৱন হৈছে তেনেদৰে তাইসকলৰ ভাষাৰ ক্ষেত্ৰটো নতুন সূত্ৰৰ আৱিষ্কাৰ খটিছে। জৰ্জ অগ্ৰাহাম

গ্ৰীয়েবচনে কৰি যোৱা তাই ভাষাৰ শ্ৰেণীবিভাগৰ ওপৰত ভিত্তি কৰি বহু দিন ধৰি ভাষা অধ্যয়নকাৰীসকলে তাই ভাষাক বৃহৎ তিব্বত-বৰ্মী (Tibeto-Burman)ৰ অন্তৰ্গত চীনা-তাই (Sino-Tai) পৰিয়ালৰ অন্তৰ্ভুক্ত কৰি আহিছিল। কিন্তু যোৱা শতিকাৰ মাজভাগৰ পৰা ভাষাবিদসকলে এটা নতুন সূত্ৰৰ পম খেদিবলৈ ধৰে। এই নতুন সূত্ৰটো বিস্তৃতভাৱে দাঙি ধৰে প'ল কে, বেনেডিষ্ট (Paul K. Benedict) নামৰ আমেৰিকান ভাষাবিদজনে “Tai, Kadai and Indonesian : A New Alignment in Southeastern Asia” শীৰ্ষক প্ৰবন্ধটোত ১৯৪২ চনত। প্ৰবন্ধটো প্ৰকাশ হয় American Anthropologist নামৰ আলোচনীখনত। বেনেডিষ্টে উক্ত প্ৰবন্ধত খৰচি মাৰি আলোচনা কৰি দেখুৱালে যে চীনা ভাষা আৰু তাই ভাষা এই ভাষা দুটাৰ মাজত কোনো আনুবংশিক (genetic) সম্বন্ধ নাই। দুয়োটা ভাষা বেলেগ বেলেগ। অৱশ্যে তাই ভাষাৰ শব্দৰ মাজত নিৰ্দিষ্ট কিছুমান চীনা শব্দ আছে আৰু সেইদৰে চীনা শব্দৰ মাজত কিছু তাই শব্দ পোৱা যায়। কিন্তু সেইবোৰ ইটোৱে সিটোৰ পৰা ধৰ কৰা Loan words সেয়ে তেওঁ তাই ভাষাক চীনা ভাষাৰ পৰা বিচ্ছেদ কৰে। অৰ্থাৎ Sino-Tai ভাষা পৰিয়ালৰ ধাৰণাটোৰ অন্ত পেলায়। লগতে তেওঁ দেখুৱায় যে তাই ভাষা ইন্দোনেচীয়ান ভাষাৰ সৈতেহে এক বংশীয় আৰু তাই আৰু ইন্দোনেচীয়ান ভাষাৰ মাজত সংযোগকাৰী ভাষা হ'ল কাদাই (Kadai) ভাষাকেইটা। চীন-ভিয়েটনাম সীমান্তবৰ্তী এলেকা আৰু হাইনান দ্বীপৰ কিছুলোকে কোৱা লাকুৱা, লাটি, কেলাও আদি ভাষা কেইটাক লগ লগাই বেনেডিষ্টে ‘কাদাই’ নামকৰণ কৰে। তেওঁ দেখুৱায় যে তাই ভাষাৰ কাদাই ভাষাৰ মাজেদি ইন্দোনেচীয়ান ভাষালৈ যাব পাৰি আৰু সেইদৰে ইন্দোনেচীয়ান ভাষাৰ পৰাও কাদাইৰ মাধ্যমেদি তাই ভাষালৈ আহিব পাৰি। ভাষাবিজ্ঞানী সমাজত এই নতুন সূত্ৰটোৱে আলোড়নৰ সৃষ্টি কৰে আৰু এক বিদ্যায়তনিক বিতৰ্ক আৰম্ভ হয়। বৰ্তমান বেনেডিষ্টৰ তাই-কাদাই সূত্ৰটো গ্ৰহণীয় হৈছে আৰু আগৰ চীনা-তাই ভাষা পৰিয়ালৰ অন্ত পৰিছে। অধ্যাপক Soren Egerod এ এন্টাইক্ল'পেদিয়া ব্ৰিটানিকাত এই সূত্ৰ গ্ৰহণ কৰি চীনা ভাষাক তাই ভাষা পৰিয়ালৰ পৰা পৃথককৈ দেখুৱাইছে।

ভাষাৰ লগতে ড° বীবেক কুমাৰ গোস্বামীদেৱে আহোম লিপিৰ ক্ষেত্ৰটো দৃঢ়মত আগবঢ়াইছে। ত্ৰয়োদশ শতিকাত আহোম লিপিৰ অস্তিত্ব সম্পৰ্কে সন্দেহান হোৱা কৰাচী পণ্ডিত মাইকেল ফাবলুছ আৰু থাইলেণ্ডৰ পণ্ডিত প্ৰসাদ না নগৰৰ যুক্তিৰ ভিত্তি সুকীয়া। মাইকেলে আহোম শব্দৰ লিখিত আৰু উচ্চাৰিত ৰূপৰ পাৰ্থক্যৰ ভিত্তিত কয় যে কিছুমান শব্দৰ লিখিত ৰূপ সৰল হোৱা স্বত্বেও উচ্চাৰণ টান অথবা যুক্তাক্ষৰিত পোৱা যায়; লিখিত যেনে 'কিং' শব্দ উচ্চাৰণত 'কিং' হয় লিখিত 'বক্' শব্দ উচ্চাৰণত 'বুক্' হয়। সেয়ে তেওঁ ক'ব খোজে যে ইয়াৰ কাৰণ হ'ল সেই ভাষাৰ লিপি পিচত গ্ৰহণ কৰা; যি লিপি যুক্তাক্ষৰ নাই। মাইকেলে তেওঁৰ শব্দৰ আখৰৰ নিদৰ্শন হিচাপে Ahom-Assamese-English Dictionary ৰনকে লৈছে। আমি এটা প্ৰবন্ধত দেখুৱাইছো যে ছপাশালৰ বাবে আহোম আখৰ কাটোতে যুক্তাক্ষৰবোৰ দিয়াৰ অসুবিধাৰ বাবে সেইবোৰ সহজ কৰিলে আৰু সেই সহজ আখৰবোৰকে আহোম অভিধানত লোৱা হ'ল। দৰাচলতে পুৰণি পুথিত যুক্তাক্ষৰৰ নমুনা সুন্দৰকৈ আছে। প্ৰসাদ না নগৰৰ মতে থাইলেণ্ডৰ সুখোদয় ৰাজ্যৰ ৰজা ৰামখামহেণ্ডৰ শিলালেখত (১২৯২)উল্লেখ আছে যে ইয়াৰ আগতে তাই আখৰ নাছিল। সেয়ে অধ্যাপক প্ৰসাদে ক'ব খোজে যে ৰজা ৰামখামহেণ্ডৰ পূৰ্বে তাই আখৰ নাছিল। সেয়ে ছু-কা-ফল স্বৰ্গদেৱ আহোমতে আহোমসকলৰ আখৰ থাকিব নালাগে। কিন্তু থাইলেণ্ডৰ তাই আৰু ম্যানমাওৰ তাইসকল অনেক আগেয়ে ফাটি আহিছে। ম্যানমাও দেশৰ তাইসকলে পাগানৰ পৰা ম'নলিপি অন্তত: একাদশ শতিকাত গ্ৰহণ কৰিছে। উল্লেখনীয় যে পাগান সম্ৰাট অনুৰাধাই (অনিকক) ম্যান মাও ৰজাৰ জীৱনী ছাও মুন্ লাক বিয়া কৰাইছিল আৰু ছাও মুন্ লাক কাছিনী সম্ৰাট ছানসকলৰ মাজত প্ৰচলিত হৈ আহিছে।

ত্ৰয়োদশ শতিকাত চাও লুং চুকাকৰ ব্ৰহ্মপুৰ উপত্যকালৈ আগমনৰ পূৰ্বেই প্ৰাচীন সমৃদ্ধিশালী কমৰূপ ৰাজ্যখন বহুখণ্ডিত হৈ জনস্বাৰ্থীয় ৰাজ্যত পৰিণত হৈছিল। পূব বগত কৰাহী, মৰাণ, ডিমাজা-কৰাহী, চুতীয়াসকল, মধ্য বগত বাৰকুঞা, ডিমৰুৱা, গোতা, নেলী, লালুং (তিৱা), জয়ন্তীয়া, কৰ্মি আদি লোকৰ দৰলত আছিল। কিন্তু পশ্চিমবঙ্গে আৰ্য ভাষা আৰু সংস্কৃতিৰ সুশীট

প্ৰত্যয় আছিল। জনজাতীয় লোকসকলে নিজৰ নিজৰ ভাষা কৈছিল। অবশ্যে হেনা-হোচাকে অসমীয়া ভাষা উমৈহতীয়া মাধ্যম আছিল বুলি অনুমান কৰিব পাৰি।

কিন্তু একাদশ-দ্বাদশ শতিকাত উজনি আৰু মধ্যখণ্ডত জনজাতীয় ক্ষুদ্ৰ ৰাজ্য গঠন প্ৰক্ৰিয়াই ৰাজনৈতিক ক্ষমতা সমীকৰণৰ এক নতুন অধ্যায় সূচনা কৰে। শক্তিশালী আৰু সমৃদ্ধিশালী কামৰূপ ৰাজ্য কিন্ট হৈ কিয় এনে হৈছিল তাৰ কাৰণ সম্পৰ্কে এতিয়ালৈ প্ৰণালীবদ্ধ অধ্যয়ন হোৱা নাই।

চাওলুং ছুকাফাৰ আগমন আৰু স্বাধীন তাই-আহোম ৰাজ্য প্ৰতিষ্ঠাৰ ফলত আন এক ৰাজনৈতিক পুনৰীক্ষণ আৰম্ভ হয়। ইয়াৰ দীৰ্ঘম্যাদী পৰিণতিয়েই হ'ল আসাম/আচাম > অসম আৰু অসমীয়া জাতি।

তাই-আহোমসকলৰ মাজত সৃষ্টিৰ অতি কথা যেনেদৰে গোৱা যায় তেনেদৰে আন কেইবাটাও তাই গোটে মাজত প্ৰচলিত থকাৰ কথা Dr. Siraporn Nathalang এ বিচাৰ কৰিছে। ড° গোহাঁইদেৱেও ব্যাখ্যা আগবঢ়াইছে। আহোম পুৰোহিতসকলৰ মাজত গোৱা লাও ফুটি মানুহ সৃষ্টি হোৱা অতি কথা কিছু ভিন্নকৈ ভিয়েটনাম, লাওছ, দক্ষিণ-চীন আৰু বৰ্মাদেশৰ তাইসকলৰ মাজত থকাৰ পৰা প্ৰতিপন্ন হয় যে দুৰ অতীতত সকলো তাই লোকেই একেটা অঞ্চলতে বাস কৰিছিল।

ধৰ্মীয় অনুষ্ঠান আহোমসকলৰ ডাম আৰু ষ্টিৰ পূজা ড° গোহাঁইদেৱে বহুলাই আলোচনা কৰিছে আৰু আহোমৰ মে-ডাম-মে-কি যে স্বৰ্গদেৱ ছুকাফাৰ দিনৰে পৰা অসমত চলি আহিছে তাৰো প্ৰমাণ আগবঢ়াইছে।

আজি কিছু বছৰৰ পৰা আহোমসকলৰ মাজত ফ্ৰাং বা ফুৰালুং বহুলাই পালন হৈছে। ড° গোহাঁইদেৱে সঁচিপাতত থকা মেমি মাং ফুৰা আৰু উৰাক ফ্ৰা ফুৰা নামৰ দুখন পুথিত গোৱা ফুৰাৰ বিৱৰণৰ ভাবানুবাদ কৰি এই কিতাপত সন্নিবিষ্ট কৰিছে। তেখেতৰ মতে এই পুথিদুখন বৌদ্ধ জাতকৰ দুটা কাহিনী। এই কথা আমিও প্ৰায় এযুগৰ পূৰ্বেই ডিব্ৰুগড়ৰ বৰবৰুৱাত বহু ফুৰালুং সংঘৰ স্মৃতিস্বৰূপত আলোচনা কৰিছিলো। কিন্তু ড° গোহাঁইদেৱে বৌদ্ধ জাতকৰ আবেটনীৰ বাহিৰলৈ গৈ সেই জাতক কেনেকৈ আহোম ধৰ্মীয় পৰম্পৰাত অন্তৰ্ভুক্ত হ'ল তাৰ বিচাৰ কৰাটো গুৰুত্বপূৰ্ণ কথা। তেখেতৰ মতে এই জাতকবোৰ

ছুকাফৰ লিচত অহা। তাই-ছানসকলে আহোম ৰজাই নবাসেশ্বৰ পৰা বিয়া কৰি অনা ছেবাগীৰ লগত অহা।

ব্ৰহ্মপুত্ৰ উপত্যকাত এখন স্বাধীন আহোম ৰাজ্য প্ৰতিষ্ঠা কৰি অসম আৰু অসমীয়াৰ পৰিকাঠামো দৃঢ়ভাৱে ৰোপণ কৰা চাও-লুং ছুকাফৰ বংশ ঐতিহ্য চমুকৈ আগবঢ়াইছে। গভীৰভাৱে বুৰঞ্জী নগঢ়া লোকেও ইয়াক সহজে অনুধাবন কৰিব পাৰিব। আৰু এটা কথা প্ৰতিপন্ন হৈছে যে ছুকাফাই পৰিকল্পিতভাৱেই কামৰূপ ৰাজ্যৰ পূৰ্ব খণ্ডত ম্যুলা-কাম ৰাজ্য খাবলৈ আহিছিল। শাসনযন্ত্ৰ, বা-বিষয়া, ল'ৰা-তিবোতা আৰু বাণীও আহিছিল। ম্যুমাও লুঙৰ ৰজা ছুখানফাই কৈছিল - "যা ভাই যা, মোক নিৰ্মিত ভাৱে 'চই' দি থাকিবি।" সেয়ে চৰাইদেউত ৰাজধানী স্থাপন কৰিয়েই চাওলুং ছুখানফালে কটকী পঠিয়াই বাতৰি দিছিল। এনেদৰে অন্ততঃ ৩৫০ বছৰ দুয়ো ৰাজ্যৰ মাজত নিয়মীয়াকৈ যোগাযোগ চলিছিল।

ড° গোহাঁইদেৱে আহোমৰ ধৰ্ম অধ্যয়ত সকলো দেৱ-দেৱীকে সাঙুৰি লৈ আহোমৰ পূজা-পাতলত ম'লুংসকলৰ মাজত চলি অহা অনুষ্ঠানবোৰৰ এক বিশদ বিৱৰণ দিছে। বিক্ৰম, ডামকি, চক্লেং সকলো অনুষ্ঠানেই আহোমৰ পৰম্পৰাৰ অন্তৰ্গত। পেঞ কা কা শাস্ত্ৰখনেই আটাইতকৈ অনুপম বুলি মন্তব্য দিছে। পূজা-পাৰ্বণত অপৰিহাৰ্য বস্তু কেইপদৰো উল্লেখ কৰিছে।

বৰ্তমান ১২ বছৰ মূৰত কৰা উম্ফা পূজাত পতা তিনিখন শাল— আহোম শাল, হিন্দু শাল, হাবিদেও শালৰ বিকৃত বিৱৰণ দিছে। তেখেতে দিয়া বিৱৰণৰ পৰা উম্ফা পূজাৰ তাৎপৰ্য অনুধাবন কৰা সহজ হ'ব। দৰাচলতে উম্ফা ধৰ্মীয় সহঅৱস্থান আৰু আহোমৰ ধৰ্মীয় উদাৰতাৰ এক মহান উদাহৰণ।

আহোম নিয়মে জন্ম সংস্কাৰ, মৃত সংস্কাৰ আৰু বিবাহ পালন সকলোবোৰ সংস্কাৰ অন্তৰ্ভুক্ত কৰি আহোম ধৰ্মৰ সম্পূৰ্ণৰূপ দিবলৈ যত্ন কৰিছে। আনকি আই ল'ৰী আদৰা, ন-খোৱা (কিন্ আন্ মৌ) ব্যৱস্থাও সামৰিছে।

আহোমসকলে ৩ত দিন চাই দিয়াৰ লিচতহে ধৰ্মীয় অনুষ্ঠান পালন কৰে। ম'লুংসকলে মঙ্গল চোৱা তিনিটা পছতি হ'ল বানহেং, ফেলুং ফেবান গণনা আৰু কুকুৰা ঠেং চোৱা। আটাইকেওটোতে কেইটামান নিৰ্দিষ্ট নিয়ম মন

হয়। আহোম স্বৰ্গদেউসকলে কুকুৰা ঠেঙৰ মজল চোৱাত গভীৰ বিশ্বাস আছিল বুলি বুৰঞ্জীৰ পৰা জনা যায়।

দেওধাই, মহন আৰু বাইলুঙসকলে পৰম্পৰা পদ্ধতিৰে সকলো ধৰ্ম কাজ আজিও চলাই আছে। যথার্থতে তেওঁলোকেই প্ৰাচীন ধৰ্মীয় আচাৰ-বিচাৰৰ প্ৰধান হোতা। আন আহোমৰ মাজত নোপোৱা পৰম্পৰা তেওঁলোকৰ মাজত বিদ্যমান আহোম ভাষাৰ পুথি-পাঁজিবোৰ তেওঁলোকেই বুকুত বান্ধি ৰাখিছে। অনেক পৰিবৰ্তন আৰু সংঘাতৰ মাজতো তেওঁলোকে নিজৰ ধৰ্ম আৰু পৰম্পৰাত বিশ্বাস ৰাখিছে। সেয়ে তেওঁলোক আহোম সমাজৰ নমস্য।

ড° বীৰেন্দ্ৰ কুমাৰ গোহাঁইদেৱৰ এই কিতাপখন উপৰোক্ত কথাবোৰ সহজ ভাষাত থাউকতে পোৱাকৈ ৰচনা কৰিছে। কিতাপখন পঢ়ি নতুন তথ্য আৰু তেখেতে আগবঢ়োৱা বিশ্লেষণৰ দ্বাৰা পঢ়ুৱৈ সমাজ উপকৃত হ'ব বুলি আমাৰ বিশ্বাস।

যোগেন্দ্ৰ নাথ ফুকন

১৬/৯/২০০৮

লিখকৰ একাষাৰ

আমাৰ পূৰ্বপুৰুষসকল অসমলৈ কেনেকৈ আৰু ক'বপৰা আহিছিল বা আহোমসকলনো কোন পঞ্চাশ দশকৰ ল'ৰালি কালৰ পৰা আৰম্ভ কৰি বৃদ্ধিৰ পৰা হোৱালৈকে সেই বিষয়ে আমি অজ্ঞ আছিলো। কিছুবে বিশ্বাস কৰে যে ছুকাফা নামৰ মংগোলীয়াৰ শক্তিশালী দলপতি এজনৰ নেতৃত্বত তেওঁলোকে প্ৰব্ৰজন কৰিছিল আৰু বহুতেই ভাবে যে তেওঁলোক থাইলেণ্ডৰ পৰা আহিছিল। অন্য কিছু ব্যক্তিয়ে তেওঁলোক ম্যানমাৰৰ (বাৰ্মা) পৰা আহিছিল বুলি অনুমান কৰে। বহুত দিনৰ পৰাই এই অনিশ্চয়তাটোৱে আমাৰ মনত বিৰাজ কৰি আছিল। চাওলুং ছুকাফা নামৰ এই বীৰ পুৰুষজনক আৰু তেওঁৰ অভূতনীয় কীৰ্তিৰ বিষয়ে জানিবলৈ হ'লে আমি তেওঁৰ বংশাবলী জানিব লাগিব। ১৯৯২ চনৰ পৰাই ছুকাফানো কোন আৰু তেওঁ ক'ব পৰা আহিছিল সেই বিষয়ে জানিবলৈ আমি অহৰহ প্ৰচেষ্টা চলাই আহিছো। 'চাওলুং ছুকাফা' নামৰ এখন পুস্তক মই ৰচনা কৰি ইতিমধ্যে প্ৰকাশ কৰিছো।

এই কিতাপখনৰ ৰচনাৰ ক্ষেত্ৰত অসমৰ শিৱসাগৰ জিলাৰ পাটসাঁকোত বাস কৰা আহোমৰ পুৰোহিত শ্ৰেণীৰ কেইজনমান ব্যক্তিৰ সহায় ল'ব লগা হৈছে। মই তেখেতসকলৰ তাই-আহোমৰ ভাষা, বুৰঞ্জী, ক'লা-কৃষ্টিৰ দিশত থকা গভীৰ জ্ঞানৰ সন্মুখে জানিব পাৰিলো আৰু তেখেতসকল যে আহোম ভাষা আৰু বুৰঞ্জীৰ একো একোটি জ্ঞানৰ উঁহাল সেইটোও ভালকৈ উপলব্ধি কৰিব পাৰিলো। লগতে তেখেতসকলৰ সংস্পৰ্শলৈ আহি আনন্দিত হ'লো। তেখেতসকলৰ ঘৰত হাতে লিখা অৱস্থাত থকা পাণ্ডুলিপিসমূহ সংগ্ৰহ কৰাৰ কাম আৰম্ভ কৰিলো আৰু তেখেতসকলৰ দ্বাৰাই সেইবোৰ অসমীয়ালৈ অনুবাদ কৰোৱালো। সেই সময়ৰ আহোম পণ্ডিত শ্ৰীযুতা য়ে হম বুঢ়াগোহাঁইয়ে (বৰ্তমান গুৱাহাটীত থকা বুৰঞ্জী আৰু পুৰাতত্ত্ব বিভাগৰ আহোম অধ্যক্ষ সৰ্ব্বস্বামী বিশেষ বিষয়া) এই দিশত অন্তৰ্ভুক্তকৰণেৰে সহায় কৰিছে। যিকেইখন তাই পাণ্ডুলিপি মই সেই প্ৰশংসনীয় ব্যক্তিসকলৰ পৰা লাভ কৰিছিলো সেইকেইখনৰ এখনো তেওঁ নোচোৱাকৈ থকা নাছিল। আহোম বুৰঞ্জীৰ বিষয়ে গভীৰ জ্ঞান থকা ব্যক্তি যোগেন্দ্ৰ নাথ ফুকন আৰু য়ে হম ৰাইসেউৰে আশাৰ দ্বাৰা সংগৃহীত পাণ্ডুলিপি পঢ়ি আহোম বুৰঞ্জীৰ কল্পসিহে স্বৰ্গসেউৰ ৰাজহ

কালৰ হেৰাই যোৱা পাঠ উদ্ধাৰ কৰিছিল যিখিনি কথা ৰায়বাহাদুৰ গোলাপ চন্দ্ৰ বৰুৱাই প্ৰকাশ কৰা তাই-আহোম বুৰঞ্জীৰ ইংৰাজী প্ৰকাশনত পাবলৈ নাই। পাটসাঁকোৰ পণ্ডিত দুজনৰ পৰা পোৱা দুখন পাণ্ডুলিপি অনুবাদ কৰি শ্ৰীযুক্ত ফুকন আৰু শ্ৰীযুতা বুঢ়াগোহাঁই বাইদেউৰে সম্পূৰ্ণ আহোম বুৰঞ্জীখন অনুবাদ কৰি উলিয়াবলৈ যথেষ্ট কষ্ট কৰিবলগীয়া হৈছিল। শ্ৰীযুত ফুকন, শ্ৰীযুতা বুঢ়াগোহাঁই আৰু শ্ৰীৰমেশ বুঢ়াগোহাঁইয়ে পাণ্ডুলিপি ২ (বুৰঞ্জী আৰু পুৰাতত্ত্ব বিভাগ), পাণ্ডুলিপি ৩৪ (বুৰঞ্জী আৰু পুৰাতত্ত্ব বিভাগ), পাণ্ডুলিপি ৬(এ) (বুৰঞ্জী আৰু পুৰাতত্ত্ব বিভাগ), পাণ্ডুলিপি ১০(এ) (বুৰঞ্জী আৰু পুৰাতত্ত্ব বিভাগ) আৰু মোৰ সংগৃহীত পাণ্ডুলিপি অনুবাদ কৰি তাৰ ভিত্তিত “Chao-Lung-Siu-Ka-Pha, Documentary History of the Ahom Vol. 1” ১৯৯৭ চনত প্ৰকাশ কৰি উলিওৱা হৈছে। এইটো এটা গুৰুত্বপূৰ্ণ আৰু মহৎ কাম।

উল্লিখিত মোৰ দুয়োখন কিতাপে পণ্ডিতসকলক আৰু বিশেষকৈ জনসাধাৰণক স্পষ্টভাৱে দেখুৱাই দিছে যে ছ্যাকাফা প্ৰকৃততে মঙ্গোলীয়া থাইলেণ্ড বা বাৰ্মাৰ পৰা নহয় তেওঁ দিহং-মাই-চিংফৌ স্বায়ত্বশাসিত খণ্ডৰ এটা অংশ দক্ষিণ চীনৰ অন্তৰ্ভুক্ত ম্যুং-মাউৰ পৰাহে আহিছিল।

অৱশ্যে ড° পদ্মেশ্বৰ গগৈৰ “The Tai and the Tai Kingdom” নামৰ গ্ৰন্থখনত চাওলুং ছ্যাকাফা যে ম্যুংমাউ নামৰ নগৰখনৰ পৰা আহিছিল সেইকথা স্পষ্টকৈ উল্লেখ কৰা আছে।

পাটসাঁকোৰ পাৰিজাত গাঁৱৰ আহোম পুৰোহিত শ্ৰীযুত তিলেশ্বৰ মহন আৰু হাতীবৰুৱা গাঁৱৰ শ্ৰীযুত সৰ্বেশ্বৰ হাতীবৰুৱাই উপযুক্ত সময়ত তেখেতসকলৰ উপদেশ আৰু পৰামৰ্শ আগবঢ়োৱাৰ বাবেহে আমাৰ এই মহান প্ৰচেষ্টা ফলবতী হৈছে।

মই তিনিখন আহোম গাঁৱৰ পৰা আহোমৰ ধৰ্ম আৰু প্ৰচলিত প্ৰথাৰ বিষয়ে জনা তিনিগৰাকী অভিজ্ঞ আহোম যুৱক নিৰ্বাচন কৰিছিলো। মোক সকলো দিশতে সকলো প্ৰকাৰে সহায় কৰাৰ ভিতৰত এজন হ’ল কেশৱ ফুকন। তেওঁ বাইলুং যৈন্দৰ। মই তেওঁৰ সহায়তে বহুতো ধৰ্মীয় ৰীতি-নীতি জনাৰ লগতে তাই আহোম ভাষাৰ পাণ্ডুলিপি পাইছো।

গাঁৱলৈ গৈ আহোমসকলৰ জীৱন চৰ্চাৰ বিষয়ে আৰু তেওঁবিলাকৰ ধৰ্মীয় ৰীতি-নীতি আৰু কলা-কৃষ্টিৰ বিষয়ে এটি সম্যক ধাৰণা ল’ব পাৰিলো।

তাই-আহোম বসবাস কৰা গাঁওবোৰত ধৰ্মীয় আচাৰ পদ্ধতি আৰু ঈশ্বৰ বিশ্বাসৰ পুনৰুদ্ধান হোৱা আমি দেখিবলৈ পাইছিলো। শিবসাগৰৰ গাঁওবোৰত অপ্ৰকাশিত হৈ থকা অসংখ্য আহোম পাণ্ডুলিপিবোৰত সাগৰ সদৃশ জ্ঞান সোমাই থকাটো এখন প্ৰশান্ত মহাসাগৰৰ দৰেই কৌতূহলপূৰ্ণ। শ্ৰীযুতা বুঢ়াগোহাঁই, আহোম পণ্ডিত শ্ৰীযুত নবীন শ্যাম (বুৰঞ্জী আৰু পুৰাতত্ত্ব বিভাগ) আৰু শিক্ষিত পুৰোহিতসকলে সাগৰ সদৃশ গভীৰ জ্ঞানৰ দুৱাৰ মুকলি কৰি দিলে। তেওঁবিলাকৰ জ্ঞান চক্ষুৰ দ্বাৰাই আমি সেইবোৰ দেখা পাইছো আৰু ধৰ্মীয় পুথিসমূহত লিখি থৈ যোৱা পবিত্ৰ বাক্যবোৰৰ শব্দৰ সৌন্দৰ্য উপভোগ কৰিছো। তেওঁবিলাকৰ প্ৰজ্ঞা আৰু বুদ্ধিৰ মাজেদি আমি ধৰ্মীয় ৰীতি-নীতিবোৰ জানিব পাৰিছো। তেওঁবিলাকৰ পাণ্ডিত্যৰ ওপৰত আমিও সৰ্বতোপ্ৰকাৰে উপকৃত হৈছো।

গতিশীল সমাজলৈ পৰিবৰ্তন অহাটো স্বাভাৱিক। জীৱন ধাৰণৰ পদ্ধতি, কলা কৃষ্টি আৰু ধৰ্মই পৰিবৰ্তন আনে। কিন্তু মূল সৌৰাণিক ধৰ্মীয় ৰীতি-নীতিসমূহ একেদৰেই থাকে। যেতিয়া এজন আহোম পণ্ডিতে পবিত্ৰ 'আই চিং লাও' প্ৰাৰ্থনা জনাই তেওঁ হয়তো সেই শব্দৰ উচ্চাৰণ ভুলো কৰিব পাৰে কিন্তু মন্ত্ৰৰ প্ৰতিক্ৰিয়াটো একেই থাকে। এইয়া নিৰ্মল আৰু স্বৰ্গীয়।

গতিকে তাই আহোম ধৰ্ম আৰু কলা-কৃষ্টিৰ লগত হিন্দু ধৰ্মৰ বহুতো ক্ষেত্ৰত মিল আছে বাবেই তাই পৰিচয়টো নাই বুলিয়েই বহুতে ক'ব বিচাৰে। কিন্তু তাই যুগসূত্ৰটো একেই আছে। আপুনি ভাবি গৌৰৱ অনুভৱ কৰিব পাৰে যে পৃথিৱীৰ অন্যান্য তাইসকল অসমলৈ আহি তাই আহোমসকলৰ জীৱন শৈলী চাই, পুথি-পাঁজি ইত্যাদি পঢ়ি আৰু অনুধাৱন কৰি বুজিব পাৰে যে তাই-আহোম হৈছে বৃহত্তৰ তাই জাতিৰ দূৰ সুদূৰ অতীতত হেৰাই যোৱা এক শ্ৰাৱ। তাই পাণ্ডুলিপিবোৰত ভাষা আৰু ধৰ্মীয় ৰীতি-নীতিৰ বিষয়ে যিবোৰ লিখা আছে সেইবোৰ আন তাই বা ধাই পাণ্ডুলিপিৰ লগত নিমিলে। তাই-আহোমৰ ওকত সেই পাণ্ডুলিপিৰ অধ্যয়ন কৰিলেই বুজিব পৰা যায়।

অসমৰ তাই-আহোম বসবাস কৰা ঠাইসমূহ পৰীক্ষা কৰিলেই এই সত্যটো কোনো বহিৰাগত পণ্ডিতে পাহৰিব নোৱাৰে।

আমি আমাক পুনৰ জানিবৰ বাবে প্ৰয়াস কৰি গৌৰৱ কৰো যে আমি নিজৰ বিষয়ে জ্ঞাত।

এই কিতাপখনৰ পাণ্ডুলিপি অবস্থাত পঢ়ি চাই শুদ্ধ কৰি দিয়াৰ বাবে মোৰ বন্ধু শ্ৰীবিজন দত্তৰ সহায় লোৱা হয়। তদুপৰি অনুবাদৰ ক্ষেত্ৰত প্ৰফেচাৰ শঙ্কুনাথ চক্ৰৱৰ্তী আৰু সন্দীপ শৰ্মাৰ সহায় অভাৱনীয়।

কিতাপখনি পাণ্ডুলিপি অবস্থাতে পঢ়ি দিহা-পৰামৰ্শ আগবঢ়োৱাৰ বাবে শ্ৰীযুতা য়ে হম বুঢ়াগোহাঁই বাইদেউৰ শলাগ ল'লো। তদুপৰি ইয়াৰে কিছু অংশ পঢ়ি সু-পৰামৰ্শ আগবঢ়োৱাৰ বাবে মই শ্ৰীযুত কৰুণাকান্ত বৰুৱাদেৱৰ শলাগ ল'লো। শ্ৰীযুত যোগেন্দ্ৰ নাথ ফুকনদেৱে মোৰ কিতাপখনি পঢ়ি তেখেতৰ অভিমত লিপিবদ্ধ কৰি দিয়াৰ বাবে মই তেখেতৰ ওচৰত বিশেষভাৱে ঋণী।

মোৰ ভাতৃপ্ৰতিম শ্ৰীকেশৱ ফুকনে এই ক্ষেত্ৰত যথেষ্ট কষ্ট কৰিছে। আহোমৰ বিভিন্ন ধৰ্মীয় অনুষ্ঠান আৰু ৰীতিসমূহ গাঁওসমূহত উদ্যাপন হৈ থাকোতেই তথ্য-চিত্ৰৰ প্ৰস্তুত কৰা, বিভিন্ন পুথি-পাঁজি আনি মোক দি সহায় কৰা আদিৰ ক্ষেত্ৰত তেওঁৰ অৱদান অতুলনীয়। তেওঁৰ লগতে তেওঁৰ বন্ধু পাটসাঁকো অঞ্চলৰে শ্ৰীনবাৰুণ লাহন আৰু শ্ৰীমুজিবৰ ৰহমানেও এই ক্ষেত্ৰত যথেষ্ট সহায়-সহযোগ আগবঢ়াইছে। বিদ্যায়তনিক দিশত পণ্ডিত-প্ৰবৰ শ্ৰীযুত তিলেশ্বৰ মহন আৰু শ্ৰীযুত সৰ্বেশ্বৰ হাতীবৰুৱাই মোক সকলো ক্ষেত্ৰত পৰামৰ্শ আৰু সহযোগ আগবঢ়াইছে। ভাতৃ-প্ৰতিম শ্ৰীমনোৰঞ্জন ফুকনে যথেষ্ট সহায় কৰিছে। তদুপৰি শ্ৰীযুতা য়ে হম বুঢ়াগোহাঁইয়ে বিশেষ সহায় আগবঢ়াইছে।

শেষত কিতাপখন ডি.টি.পি কৰি দিয়াৰ বাবে শ্ৰীসমীন বৰ্মন আৰু শ্ৰীপ্ৰাণজিৎ বেজবৰুৱাৰ শলাগ ল'লো। কিতাপখন সুন্দৰকৈ সজাই তোলাৰ বাবে শ্ৰীযুতা ময়ুৰী গোস্বামী আৰু মোৰ ভাতৃপ্ৰতিম শ্ৰীউপেন চক্ৰৱৰ্তীৰ ওচৰত মই ঋণী।

বীৰেন্দ্ৰ কুমাৰ গোহাঁই

বিষয় সূচী

| | | |
|---------------------------|--|---------|
| অধ্যায়সমূহ : | | |
| প্রথম অধ্যায় : | তাইসকলৰ অভূতখন | ১-১৭ |
| দ্বিতীয় অধ্যায় : | তেৰ শতিকাৰ কামকপৰ সামাজিক, ৰাজনৈতিক প্ৰেক্ষাপট আৰু চাওলুং ছু-কা-ফাৰ আগমনৰ তাৎপৰ্য | ১৮-৩২ |
| তৃতীয় অধ্যায় : | চাওলুং ছু-কা-ফা, তেওঁৰ উত্তৰাধিকাৰীসকলৰ ইতিহাস আৰু বংশাবলী। | ৩৩-৬৯ |
| চতুৰ্থ অধ্যায় : | হিন্দু ধৰ্মৰ প্ৰচাৰ অন্য জাতিৰ আহোমত অন্তৰ্ভুক্তি | ৭০-৭৯ |
| পঞ্চম অধ্যায় : | আহোমসকলৰ ভাষা আৰু লিপি | ৮০-৯০ |
| ষষ্ঠ অধ্যায় : | আহোমৰ পুৰোহিত শ্ৰেণী আহোমৰ খেলসমূহ পণ্ডিতৰ জীৱনী ডম্বক দেওধাই ফুৰু তী-ফী-ছাং বুৰঞ্জী আৰু পুৰাতত্ত্ব বিভাগৰ কৃতি | ৯১-১৪০ |
| সপ্তম অধ্যায় : | তাই-আহোমৰ মহাপ্ৰাক্তন আৰু সৃষ্টিৰ অতিকথা | ১৪১-১৫২ |
| অষ্টম অধ্যায় : | আহোমৰ ধৰ্ম পৰিয়াল কেন্দ্ৰিক ডাম পূজা ন-পুৰুষ সহ চিৰেণ ডাম ৰাজহুৱা মে-ডাম-মে-ফি উমফা পূজা ফুৰালুং লখিমী পূজা অৰ্চনা আৰু আদৰা গীত-মাত জাছিফা বন্দনা হাবিদেও (প-ফী-ছু) ছইফ প্ৰাচীন দেৱতা লাংকুৰী | ১৫৩-২৪৮ |

| | | |
|--------------------|---|-------------------------------|
| | ৰাতিখোৰা সমাজ | |
| | বৰসেৱা বা বৰসকাম | |
| | আলোকচিত্ৰ | ২৪৯-২৬০ |
| নৱম অধ্যায় : | ন খোৰা পৰ্ব | ২৬১-২৭৫ |
| দশম অধ্যায় : | জন্ম-সংস্কাৰ - আহোম নিয়মেৰে | ২৭৬-২৮২ |
| একাদশ অধ্যায় : | মৈদাম দিয়াৰ পৰম্পৰাৰ সৈতে জড়িত নীতি-নিয়মসমূহ আলোকচিত্ৰ | ২৮৩-২৯৯ |
| দ্বাদশ অধ্যায় : | আহোমৰ বিবাহ পদ্ধতি-চক্ৰলং আলোকচিত্ৰ | ৩০০-৩০৯ |
| ত্ৰয়োদশ অধ্যায় : | বান্ধে পদ্ধতি সাঁচিপতীয়া পুথি বান্ধে কাঠি বান্ধে ফে লুঙ ফে বান গণনা কৰা তালিকা তাই-আহোমৰ গণনা পদ্ধতি তাৰকা মণ্ডলী | ৩১০-৩২৬ |
| চতুৰ্দশ অধ্যায় : | বিক্ৰম বা খন মিং (আয়ুতোলা) | ৩২৭-৩৪৩ |
| পঞ্চদশ অধ্যায় : | তাই-আহোম ভাষাত বৌদ্ধ জাতক কাহিনী ফুৰা আলঙ - নেমিমাঙ জাতক উৰাক-ফা-ফা | ৩৪৪-৩৮৩ |
| ষষ্ঠদশ অধ্যায় : | পৰিৱৰ্তন | ৩৮৪-৩৯৮ |
| পৰিশিষ্ট : | 'ক' আহোম বুৰঞ্জীৰ ৰজা-মন্ত্ৰীসকলৰ নাম ১ - ছুকাফাৰ বংশলতা ২ - ওঁ - ঙিৎ ৩ - উমফা পূজাৰ আহোম মন্ত্ৰ ৪ - উমফা পূজাৰ মন্ত্ৰ ৫ - ২০০৪ চনত অনুষ্ঠিত হোৱা উমফা পূজাৰ পুৰোহিতসকলৰ তালিকা ৬ - ফুৰালুঙত গোৱা প্ৰাৰ্থনা গীত (আই চিং লাও) গ্ৰন্থপঞ্জী আলোকচিত্ৰ (ক) | ৩৯৯-৪৩৬ ৪৩৭-৪৬০ ৪৬১-৪৬৪ |

তাইসকলৰ অভ্যুত্থান

পৃষ্ঠভূমি :

বিভিন্ন জাতি, জনগোষ্ঠী আৰু সংস্কৃতিৰ মিলনভূমি অসম। যুগ যুগান্তৰ ধৰি ব্ৰহ্মপুত্ৰ উপত্যকাৰ উৰ্বৰ ভূমিভাগে বিদেশী প্ৰব্ৰজনকাৰীসকলৰ মনোযোগ আকৰ্ষণ কৰি আহিছে। বিভিন্ন জাতি আৰু ধৰ্ম বিশ্বাসৰ লোক ইয়ালৈ অহাৰ কাৰণ এয়েই। এই দেশৰ সাৰুৱা ভূমিভাগতেই মিলিও হৈছে দেশৰ অন্যান্য অংশৰ লগতে দক্ষিণ-পূব এচিয়া আৰু তিব্বতৰ পৰা অহা বিভিন্ন লোকৰ সাংস্কৃতিক ভাৱধাৰা। আজিৰ বৃহত্তৰ অসমীয়া সংস্কৃতিলৈ প্ৰত্যেকটো জনগোষ্ঠীৰেই স্বকীয় অৱদান আছে আৰু তেওঁলোকৰ বৈচিত্ৰ্যময় সাংস্কৃতিক উপাদানে অসমীয়া সংস্কৃতিৰ পথাৰখন চহকী কৰি ৰাখিছে।

অসমলৈ প্ৰব্ৰজন কৰা জনগোষ্ঠীসমূহৰ ভিতৰত আহোম সকলৰ অৱদান অতুলনীয়। 'অহম' নামৰ পৰাই কালক্ৰমত 'অসম' নামৰ উৎপত্তি হোৱা ঘটনাৰ পৰাই ইয়াৰ উমান পোৱা যায়। খ্ৰীষ্টীয় ১২২৮ চনত আহোমসকলৰ প্ৰথমটো প্ৰব্ৰজনকাৰী গোটে যেতিয়া পাটকাই পাৰ হৈ এই ভূখণ্ডৰ ফালে ৰাওনা হৈছিল, সেইসময়ত কোনেও ভাবিব পৰা নাছিল যে তেওঁলোকৰ বাবে এই ঠায়েই হ'ব বসতিস্থান। ইয়ালৈ আহি তেওঁলোকে আৰ্হভূমিত কৃষিকাৰ্য কৰাৰ পদ্ধতিৰ দৰে প্ৰযুক্তিগত পৰিৱৰ্তন আনিলে, জটিল সামাজিক আৰু ৰাজনৈতিক সংগঠন কেতবোৰ গঢ়ি তুলিলে। ইয়াৰ সকলো জাতি-উপজাতি আৰু জনজাতিক একগোট কৰি এক বৃহৎ জাতিসমূহ গঠন কৰিবলৈ সক্ষম হ'ল। মধ্যযুগৰ ভাৰতৰ বীৰসকলৰ সমান্তৰালভাৱে আহোমসকলে অসমত প্ৰায় ছপবছৰ কাল শাসনকাৰ্য চলাইছিল।

আহোমসকলৰ ভিতৰত আহোম ৰাজবংশৰ প্ৰতিষ্ঠাতা চাওলুং ছু-কা-ফাৰ নাম অসম বুৰঞ্জীত সদায়েই উচ্চ স্থানত থাকিব। কেবল দুসাহসিক অভিযান, সৈন্য শক্তিৰ প্ৰতিষ্ঠাতা হিচাপেই নহয়, আহোম ৰাজত্বৰ ভেটি আৰু কাৰ্যবিধি প্ৰতিষ্ঠা কৰোতা ৰাষ্ট্ৰনায়ক হিচাপে তেওঁ সদায়েই উচ্চ আসন লাভ কৰি থাকিব।

ছু-কা-ফা আৰু অনুগামীসকল আছিল তাই মূলৰ। তেওঁলোক বৃহত্তৰ তাই মূলৰ এক অংশ। তেওঁলোকৰ বংশধৰসকল এতিয়াও তাই আহোম নামেৰে জনাজাত। এওঁলোক তাইসকলৰ পশ্চিমাংশৰ বংশোদ্ভৱ। তাইসকলৰ বিভিন্ন গোটবোৰ দক্ষিণ-পূব এচিয়াৰ উত্তৰৰ মূল খণ্ডৰ আৰু ইয়াৰ পাৰ্শ্বৱৰ্তী অঞ্চলবোৰত বসবাস কৰে। বহু হাজাৰ বছৰ ধৰি এই তাই লোকসকলে অসমৰ পৰা দক্ষিণ চীনৰ য়ুনান প্ৰদেশ আৰু বেংককৰ পৰা ভিয়েটনামলৈকে বসতি স্থাপন কৰি আহিছে।

তাই আৰু থাই : প্ৰকৃত নামকৰণ :

‘তাই’ বা ‘থাই’ৰ প্ৰকৃত জাতিগত নামৰ বিশ্লেষণ বিভিন্ন পণ্ডিতে বিভিন্ন ধৰণেৰে কৰিছে যদিও এইসকলোবোৰ তত্বৰ সীমাৱদ্ধতা দেখা পোৱা যায়। যি কি নহওক, ‘থাই’ শব্দটো পাচত উদ্ভৱ হোৱা শব্দ আৰু ইয়াৰ জৰিয়তে ‘মুক্ত’ বা ‘মুক্ত মানুহ’ক বুজোৱা হয়। থাইলেণ্ড (পূৰ্বৰ শ্যাম)ৰ বাসিন্দা থাইসকলৰ নিজা স্বকীয় বৈশিষ্ট্য আৰু পৰম্পৰা আছে। সপ্তম শতিকাত ফ্ৰা কৰাং নামৰ এজন তাই ৰাজকুমাৰে চাংকলক (স্বৰ্গলোক)ত শাসন কাৰ্য চলাইছিল। এইখন জিন্মে (চিয়েংমাই)ৰ কৰতলীয়া ৰাজ্য আছিল। তেতিয়াৰ দক্ষিণ ইণ্ডো-চীনৰ শক্তিশালী ৰাজ্য কম্বোডিয়াৰ কৰতলীয়া ৰজা আছিল ফ্ৰা কৰাং। কিন্তু ফ্ৰা কৰাঙে জিন্মেৰ স্বাধীনতা ঘোষণা কৰিলে আৰু কম্বোডিয়াৰ কণ্ডিতা অস্বীকাৰ কৰিলে। ইয়াৰ পাচত খ্ৰীষ্টীয় ৫৩৮ চনত শ্যামিজ বৰ্ষ আৰম্ভ হ’ল। ফ্ৰা কৰাঙক থাইসকলৰ ৰাষ্ট্ৰীয় সেনাধ্যক্ষ হিচাপে অভিহিত কৰে। অবশ্যে তেওঁৰ ৰাজত্বকাল দীৰ্ঘস্থায়ী হোৱা নাছিল। তেওঁৰ মৃত্যুৰ পাচত পুতেক ৰজা হৈছিল আৰু এই সুযোগতে কম্বোডিয়াৰ ৰজা (জয় বৰ্মনে) কিয়াংজেনে পুনৰ্বাৰ

ৰাজ্যখন নিজৰ দখললৈ নিছিল। অবশ্যে ইয়াৰ পাচত ইন্দ্ৰাদিত্যই পুনৰ এই ৰাজ্য কন্হোড়িয়াৰ কবলৰ পৰা উদ্ধাৰ কৰে আৰু ৰাজবংশ পুনৰ প্ৰতিষ্ঠা কৰে। এই ক্ষেত্ৰত বিচপ পালে গহিৰুৰ এটা মতবাদ সৰ্বজন গৃহীত। তেওঁৰ মতে ফ্ৰা কৰাওে দেশখনৰ স্বাধীনতা ঘোষণা কৰাৰ পাচত ইয়াত বসবাস কৰা শ্যাম মানুহখিনিক থাই (স্বাধীন/মুক্ত) নামেৰে নামকৰণ কৰা হয়।

উল্লেখযোগ্য যে ফ্ৰা কৰাওক বীৰ হিচাপে কেইবাজনো ৰজাই স্বীকাৰ কৰি গৈছে। ইয়াৰ ভিতৰত থাইলেণ্ডৰ ৰজা ৰাম ষাম-হেঙৰ নাম প্ৰণিধানযোগ্য। এওঁ ফ্ৰা কৰাওৰ নাম মুদ্ৰা 'ডাই'ত মোহৰ মৰাইছিল। ইন্দ্ৰাদিত্য আৰু ৰাম ষাম-হেঙৰ দৰে কেইবাজনো শক্তিশালী ৰজাই ফ্ৰা কৰানৰ পথ অনুসৰণ কৰা আৰু তেওঁক বীৰ হিচাপে আখ্যা দিয়াৰ কথাই থাইসকলে কন্হোড়িয়াৰ কবলৰপৰা মুক্তি লাভ কৰাৰ প্ৰবণতাৰ কথাৰেই ইংগিত বহন কৰে। সেই ফালৰ পৰা চাই 'থাই' শব্দটো অষ্টম শতিকাতহে সৃষ্টি হৈছিল বুলি নিঃসন্দেহে ক'ব পাৰি।

গেইট (Edward Gait) চাহাবৰ 'এ হিষ্ট্ৰী অৱ আসাম'তো তাই শব্দৰ অৰ্থ এনেদৰে উল্লেখ আছে। এওঁৰ মতে 'তাই শব্দৰ অৰ্থ মহান (Glorious) আৰু চীনাসকলে Celestial বা দেবস্বৰূপ বৃত্তাবলৈ এই শব্দৰ ব্যৱহাৰ কৰিছিল। একেদৰে 'আহোম বুৰঞ্জী'তো তাইসকলক স্বৰ্গৰ অধিবাসী হিচাপে বৰ্ণনা কৰা হৈছে। আকৌ Nai Likhit Huntrakul ৰ "দ্য হিষ্ট্ৰিকেল ৰেকৰ্ডছ অৱ দ্য শামিজ-চাইনিজ বিলেছন"ৰ মতে প্ৰাচীন কালত যথেষ্ট অধিকাৰ আৰু সুবিধা লাভ কৰিবলৈ সক্ষম হোৱা এক শ্ৰেণীৰ লোকক 'তাই' খিতাপ প্ৰদান কৰা হৈছিল। এওঁৰ মতে চীনৰ দ্বিতীয় জন সম্ৰাট চিউ-হাউ (২৫৯৬-২৫১৩ খ্ৰীষ্টপূৰ্ব) আছিল 'তাই' খিতাপ লাভ কৰা প্ৰথমজন ব্যক্তি। এওঁ চীনৰ প্ৰথম সম্ৰাট হোৱাং তাই (২৬৯৭-২৫৯৬ খ্ৰীঃপূঃ) ৰ দ্বিতীয়জন পুত্ৰ আৰু তৃতীয়জন সম্ৰাট টুবান-য়ক (২৫১৩-২৪৩৫ খ্ৰীঃপূঃ) ৰ দদায়ক। এওঁৰ বংশোদ্ভৱসকলকো 'তাই' বোলা হৈছিল আৰু তেওঁলোকে জলপথ ব্যৱহাৰ কৰা লোকৰ পৰা কৰ সংগ্ৰহ কৰিছিল। তৃতীয় সম্ৰাট টুবান যকে তেওঁৰ সেনাধ্যক্ষ 'চিন-হাউ'ক 'তাই-তাই' খিতাপ প্ৰদান কৰি এক

বিশেষ তাই পৰিয়ালৰ সৃষ্টি কৰিছিল। 'চিন-হাউ আছিল চিউ-হাউৰ নাতিয়েক আৰু টুবান-য়কৰ ভাগিনীয়েক। সেনাধ্যক্ষ চিন-হাউ আৰু তেওঁৰ উত্তৰাধিকাৰীসকলে জলপথ ব্যবহাৰ কৰা লোকৰ পৰা শুদ্ধ সংগ্ৰহ কৰিছিল। তেওঁলোক পুন (বা ফেন্ - হোবাংছৰ প্ৰাচীন নাম) জলপথেদি (চান্-চি-আৰু ছ-নানৰ মাজেদি বৈ যোৱা) আহু-যাহু কৰা লোকৰ পৰা মাচুল সংগ্ৰহ কৰিছিল। অৱশ্যে হায়া ৰাজবংশৰ পতন (২২০৫-১৭৬৬খ্ৰীঃপূঃ)ৰ পাচত এই 'তাই তাই' খিতাপ নোহোৱা হৈ পৰিল।

গতিকে দেখা যায় যে তাই সকলৰ অস্তিত্ব খ্ৰীষ্টপূৰ্ব ২৫১৫ চনতেই চীনৰ চান-চি আৰু ছ-নানত পোৱা গৈছিল। প্ৰাচীন চীনত ৰাজকীয় আৰু সম্ভ্ৰান্ত পৰিয়ালৰ লোকসকলক তাই হিচাপে গণ্য কৰা হৈছিল। অৱশ্যে পাচৰ কালত ৰাজকীয় মৰ্য্যাদা নাথাকিলেও আন কেতবোৰ সম্ভ্ৰান্ত লোকক এই সন্মান দিয়া হৈছিল। এওঁলোকৰ ভিতৰত চোবাং-তাই (মন্ত্ৰী), চি-তাই (ভাইচৰয়), টাং-তাই (অৱৰ সচিব), পু-তাই (প্ৰাদেশিক ৰাজপাল), গীট-তাই (প্ৰাদেশিক আচাৰ্য) পান-তাই (প্ৰাদেশিক কোষাধ্যক্ষ), টিয়েন তাই (প্ৰাদেশিক সেনাধ্যক্ষ) আৰু টাও তাই (আঞ্চলিক ৰাজপাল) আদি প্ৰধান।

ইয়াৰ পৰা বুজিব পাৰি যে প্ৰাচীন কালত 'তাই' শব্দটোৱে উচ্চস্তৰৰ, ক্ষমতাশীল, সন্মানীয় আৰু স্বাধীন ব্যক্তিসত্ত্বাক বুজোৱা হৈছিল। কিন্তু এই তত্ত্ব অনুসৰি প্ৰথমজন সম্ৰাট হোৱাং-তাই আৰু তেওঁৰ উত্তৰাধিকাৰীসকল 'তাই' নোহোৱা কথাটোৱে জটিলতাৰহে সৃষ্টি কৰে। গতিকে এই তত্ত্ব সম্পৰ্কে আমি পুনৰবাৰ আলোচনা কৰিম।

তাই জাতিৰ অজ্ঞান আৰু চীনাৰ সৈতে সম্পৰ্ক :

ফ্ৰান্সৰ পণ্ডিতসকলৰ মতে, 'সুখোতাই' (সুখোদয়) নামৰ প্ৰাচীন ৰাজ্যখনত বসবাস কৰা অধিবাসীসকলক 'তাই' বুলি কোৱা হৈছিল। এই অঞ্চলটোৰ অধিবাসীসকলক শ্যাম, চাম্বাম, চিয়েম আৰু চিয়েন (Hein) আদি বিভিন্ন নামেৰে বুজোৱা হৈছিল যদিও পাচৰ কালত চিয়াম নামেৰেই

অভিহিত কৰা হয়গৈ। কালক্রমত শ্যাম বা সাজাম লোকসকলে 'থাই' নাম লৈছিল (তাই নহয়)। অবশ্যে সুখোতাইত বসতি কৰা 'তাই'সকলৰ পাচৰ ক্ৰম সম্পৰ্কে কোনো নিৰ্ভৰযোগ্য তথ্য-পাতি পোৱা নাযায়।

George Scott ৰ মতে পূৰ্বৰ তাইসকলক ইউৰোপীয়ানসকলে স্থানমূলৰ বুলিয়েই উল্লেখ কৰি আহিছে। আকৌ এ. এইছ কিয়ানেৰ মতে 'স্থান' শব্দটো মূলতঃ চীনা শব্দ যদিও পাচত বাৰ্মাৰ সংস্পৰ্শলৈ আহে আৰু সেয়েহে ইয়াৰ সৈতে 'লাও'ৰ যোগসূত্ৰ আছে। তেওঁৰ মতে এই নাম ৰাজনৈতিকভাৱেহে ব্যৱহৃত হৈছিল, জনগোষ্ঠীৰ ভিত্তিত নামকৰণ হোৱা নাছিল। 'স্থান' শব্দই বাৰ্মাৰ সকলো তাই লোককেই সামৰি লয় আৰু সেই একেদৰে 'লাও' শব্দই সকলো তাই লোককেই সামৰি লয়। স্থান শব্দটোত ব্ৰিটিছ সত্ৰ আৰু লাও শব্দটোত ফৰাচী সত্ৰ থকা বুলিও তেওঁ ক'ব খোজে।

আনহাতে ডঃ গ্ৰিৱচনে কৈছে যে 'স্থান' শব্দটো হ'ল 'শ্বাম' শব্দৰ বাৰ্মিজ উচ্চাৰণ। চীনা ভাষাত স্থান মানে পৰ্বত বা ওখ ঠাই। স্থান ৰাজ্য আৰু য়ুনাৰ দক্ষিণবৰ্তী পৰ্বতীয়া ৰাজ্যসমূহৰ পৰা আৰম্ভ কৰি উজনি বাৰ্মাৰ সমতল ভূমিলৈকে এই স্থানসকলে বসতি বিস্তাৰ কৰিছিল। বাৰ্মীসকলে 'স্থান' শব্দটোৰে ওখ ঠাইৰ বাসিন্দাক বুজাইছিল। চীনা শব্দ 'শ্বাম'ৰ বাৰ্মী ভাষাত স্থান হয়; কিয়নো বাৰ্মী ভাষাত লিখা শব্দৰ শেষত 'ম' থাকিলে 'ন' হয়। সেয়ে বাৰ্মিজ সংস্কৰণ 'স্থান' কৰা হ'ল। দুয়োটাৰে অৰ্থ একেই। কিন্তু এই স্থানসকলে নিজকে 'তাই' বুলিহে অভিহিত কৰি আহিছে।

প্ৰাক-ঐতিহাসিক আৰু ঐতিহাসিক মূল্যায়ন কৰা পণ্ডিতসকল এটা কথাত একমত যে তাই ভাষা আৰু সংস্কৃতিৰ অভ্যুত্থান হৈছিল চীনদেশত। খ্ৰীষ্টজন্মৰ ২০ শতিকাৰ পূৰ্বেই টেৰিয়েন লাক'পাবিয়ে তাই লোকৰ এটা জঁকাৰ অৱস্থিতি বিচাৰি পাইছিল আৰু তেওঁলোকৰ চেহেৰাৰ বৰ্ণনাও কৰি গৈছিল। টেৰিয়েনৰ মতে এই জঁকাটো হ'ল হ্ৰুপেই আৰু আনহুইৰ সংযোগ আৰু এই কেওটাই হ'ল অন্য এটা তাই গোষ্ঠী আই-লাও, লাও অংগই-লাওৰ সংযোগ।

অৱশ্যে টেৰেইন আৰু ককৰেইনৰ (Cochrane) এই মতামতৰ ওপৰত সন্দেহৰ অৱকাশ নথকা নহয়। তেওঁলোক দুয়োজনেই দক্ষিণ চীনৰ হান গোষ্ঠীৰ ভিতৰত নপৰা চীনা লোকসকলক 'তাই' বুলি চিনাক্ত কৰিবলৈ চেষ্টা কৰিছে। কিন্তু এই জনগোষ্ঠীবোৰেই যে তাই জনগোষ্ঠীৰ লোক সেয়া সন্দেহৰ উৰ্ধত নহয়।

উনৈশ শতিকাৰ শেষৰ ফালে আৰু কুৰি শতিকাৰ আৰম্ভণিতে কেইবাজনো পণ্ডিতে মত প্ৰকাশ কৰিছিল যে তাইসকলৰ আদি মূল চীন দেশত। এই ভাৱধাৰা অনুসৰি খ্ৰীষ্টপূৰ্ব ২৩ শতিকাত পশ্চিম এচিয়াৰ পৰা অহা আগ্ৰ-আলতাইক, বক জনগোষ্ঠীসমূহৰ পৰা চীনাৰ লোক নিজেৰ ভাষা, সংস্কৃতি, বিজ্ঞান, কলা আৰু সংগঠনৰ জ্ঞান আহৰণ কৰিছিল। সেই ফালৰ পৰা চালে টেৰেইনে কোৱা মতে স্থান লোকৰ অৱস্থান আছিল কিউলুং পৰ্বত, অৰ্থাৎ চীনদেশৰ জেন-চোৱানৰ উত্তৰে আৰু চেনছিৰ দক্ষিণে। ডঃ গ্ৰিভচনৰ মতেও তাইসকলৰ আদি বাসস্থান হ'ল উত্তৰ-পশ্চিম চীনৰ য়াংছে আৰু হোৱাংহোৰ উত্তৰ দিশত।

লা ক'পাৰিৰ মতে চীনা ভাষা, কলা, বিজ্ঞান আৰু সমাজ গাঁথনিৰ উপাদানসমূহ পশ্চিম এচিয়াৰ পৰা অহা আগ্ৰ-আলটেক বক লোকৰ পৰা আয়ত্ব কৰিছিল। এই উপাদানবোৰ আয়ত্ব কৰাৰ বাবে উচ্চ শিক্ষিত সংস্কৃতিবান লোকৰ সহায় ল'ব লগা হৈছিল আৰু এই ক্ষেত্ৰত চীনাৰ লোকৰ সহায় কৰিছিল প্ৰতিবেশী চুচিয়ানসকলে। এই শিক্ষাৰ লগত বেবিলনীয়ান সভ্যতাৰ ছাপ আছিল আৰু এইবোৰ সংস্কাৰ কৰাও হৈছিল। লা ক'পাৰিয়ে কৈছিল যে চীনা যুৱকসকল শক্তিমন্তু আৰু ক্ষমতাশালী আছিল আৰু তেওঁলোকে চীনলৈ প্ৰব্ৰজন কৰা বক বা পেহশিং (চীনা অনুপ্ৰবেশকাৰীৰ নাম) লোকসকলক খেদি পঠিয়াই দেশখনত নিজেৰ আধিপত্য বিস্তাৰ কৰিবলৈ সক্ষম হৈছিল।

আকৌ তাইসকলৰ আদি মূল মংগোলীয় বুলি কৰা ধাৰণাটো লা ক'পাৰিৰ এই মতবাদৰ পৰা সৃষ্টি হৈছে বুলি ক'ব পাৰি। কিন্তু লা ক'পাৰিৰ এই তত্ত্বটো প্ৰত্যাহান জনাইছে (B.J. Terwil) টেৰেইনে। তেওঁ কৈছে, "এই

কলনীবোৰত তাইসকল আছিল নে নাছিল সেই লৈ লেখক নিশ্চিত নহয়। তেওঁ কেবল মতবাদটো জনপ্ৰিয় কৰাৰ বাবেই তাইসকলৰ আদি মূল মংগোলীয় বুলি এটা জনৰব সৃষ্টি কৰিব বিচাৰিছে।”

Rev. William Clifton Dodd নামৰ এজন মাৰ্কিন মিছনেৰীয়ে মিছনৰ কামত দীৰ্ঘদিন থাইলেওত থাকি, বিভিন্ন মানুহৰ লগত কথা-বতৰা পাতি, বিভিন্ন জনগোষ্ঠীৰ ভাষা আৰু সংস্কৃতিলৈ লক্ষ্য ৰাখি আৰু মিছনেৰী, ব্ৰিটিছ আৰু ফৰাচী পণ্ডিতসকলৰ প্ৰবন্ধ-পাতি অধ্যয়ন কৰি কৈছিল যে তাইসকল হ'ল চীনৰ আটাইতকৈ প্ৰাচীনতম অধিবাসী আৰু চীনৰ বুৰঞ্জীত তেওঁলোকক তামাং আই-লাও আৰু সততে দক্ষিণৰ বৰ্বৰ জাতি হিচাপে উল্লেখ কৰা হৈছে।

প্ৰাচীন বুৰঞ্জীত তাইসকলক 'লাও' হিচাপে অভিহিত কৰা হৈছে। চীনাসকলৰ সৈতে সততে হৈ থকা সংঘৰ্ষৰ বাবে এওঁলোক ক্ৰমাৎ দক্ষিণ অঞ্চললৈ গৈ বসতি বিস্তাৰ কৰে। তাইসকলৰ বহুবাৰ প্ৰব্ৰজন হৈছিল আৰু প্ৰতিবাৰেই তেওঁলোক দক্ষিণলৈ ভটিয়াই গৈছিল। অবশেষত কুবলাই খানৰ নেতৃত্বত মংগল সকলে এই তাইসকলক দক্ষিণৰ পৰাও খেদি পঠিয়ায়। দদে আৰু কৈছে যে বৰ্তমানৰ তাইসকল হ'ল পশ্চিমৰ 'স্থান' আৰু দক্ষিণৰ 'শ্যাম' লোক আৰু এওঁলোক বিবুৰীয় অঞ্চলৰ আদিম বাসিন্দা নহয়। আনহাতে তেওঁলোকে ২২০০ খ্ৰীষ্টপূৰ্বৰ পৰা ১২৩৪ খ্ৰীষ্টপূৰ্বলৈকে উত্তৰৰ নাতিশীতোষ্ণ অঞ্চলত কেতবোৰ শক্তিশালী ৰাজ্য গঠন কৰি বসতি কৰিছিল। দদৰ মতে তাইসকলৰ মূল হ'ল মংগোলীয় আৰু চীনা সকলৰ সৈতেও তেওঁলোকৰ ওচৰ সম্পৰ্ক আছে। তেওঁ উল্লেখ কৰিছে যে চীনা বুৰঞ্জীত 'মহান পুৰুষ' হিচাপে আখ্যা দিয়া হৈছে।

দৈহিক গঠন আৰু ভাষাগত মিললৈ লক্ষ্য কৰি ফ্ৰা চাৰছছ (Phra Sarasas) নামৰ এজন থাই পণ্ডিতে কৈছে যে চীনা আৰু তাইসকল একে জনগোষ্ঠীয় মূলৰ লোক। এই মতবাদ অনুসৰি চীনা আৰু তাইসকল ভাই-ককাই। এইজনা পণ্ডিতৰ মতে চীনৰ আদিমতম সভ্যতা আছিল তাই সভ্যতা। পূৰ্বতে চীনত ১২ খন ৰাজ্য আছিল আৰু পাচত ইয়াৰ সংখ্যা হ্ৰাস হৈ ৯ খন

হ'ল। এই নখন ৰাজ্যৰ ভিতৰত মাত্ৰ এখনতহে চীনাৰসকল আছিল আৰু বাকী সকলোতে তাইসকলে আধিপত্য বিস্তাৰ কৰিছিল।

যদিও চীনৰ এই সম্পৰ্কীয় তথ্য-পাতিৰ ভিত্তিত হানসকলৰ বাদে চীনত শাসন চলোৱা সকলো ৰাজবংশকে 'তাই' বুলি অভিহিত কৰা হৈছে, তথাপিহে এই তথ্য-পাতিসমূহ কিমান নিৰ্ভৰযোগ্য সেয়া সন্দেহৰ উৰ্ধত নহয়। পণ্ডিত ম'টেই (Mote) কৈছে যে টেৰিয়েন আৰু ককৰেইনৰ দৰে লেখকে চীনৰ হান জনগোষ্ঠীটোৰ বাদে সকলোকে 'তাই' জনগোষ্ঠীৰ মৰ্যাদা দিবলৈ চেষ্টা কৰিছে। এই ক্ষেত্ৰত তাইমাং আৰু আই-লাওৰ প্ৰসংগ অনাটো একেবাৰেই সহজ। কিয়নো এওঁলোকে প্ৰথমে মাং টেজে (Yangtse) নদীৰ দক্ষিণত আৰু পাচলৈ নান চাউৰ য়ুনান সাম্ৰাজ্যত আধিপত্য বিস্তাৰ কৰিছিল। টেৰিয়েনে তাইসকলৰ দৈহিক অৱয়ব সম্পৰ্কত দিয়া বৰ্ণনা (তাকো খ্ৰীষ্ট জন্মৰ বিশ শতিকাৰ আগত) আৰু এই জনগোষ্ঠীক চীনৰ 'পা' জনগোষ্ঠী হিচাপে পৰিচয় দিব বিচৰা মতবাদ আধুনিক পণ্ডিতসকলে একেমুখে অগ্ৰাহ্য কৰিছে।

তাই জনগোষ্ঠী : অকৃত্যখান আৰু প্ৰব্ৰজন

ওপৰত কৈ অহা হৈছে যে তাইসকল মংগোলীয়ান মূলৰ বুলি পতিয়ন যাব পৰাকৈ ব্ৰহ্মী বা পুৰাতত্ব বিদ্যাত কোনো নিৰ্ভৰযোগ্য সমল বিচাৰি পোৱা নাযায়। তদুপৰি তাইসকলে মংগোলীয়ান এহাজাৰ মাইল আশে-পাশে অথবা আলটাই পৰ্বতত বাস কৰাৰো কোনো নিৰ্ভৰযোগ্য তথ্য নাই। দ্বিতীয়তে তাইসকলৰ বসতিস্থল হ'ল খ্ৰীষ্ট প্ৰধান আৰু বৰ্ষাকালীন শস্য গজা ভূমিখণ্ডহে। তেওঁলোকৰ পৰম্পৰাগত ঘৰবোৰ ওখকৈ সজোৱা হয়। গতিকে উত্তৰ চীন বা মংগোলীয়ান দৰে মৰুভূমি সদৃশ জলবায়ুত তাইসকলে কোনো পথোই বসতি স্থাপন কৰিব নোৱাৰে। তাই আৰু এষ্ট্ৰ-এচিয়ানসকলৰ দৈহিক গঠন আৰু বংশানুক্ৰমিকতালৈ লক্ষ্য কৰা পণ্ডিত সকলে মানি ল'বলৈ বাধ্য হৈছে যে তাইসকলৰ সৈতে চীনাৰসকলৰ নহয়, এষ্ট্ৰ-এচিয়ানসকলৰহে কাৰিক সাদৃশ্য আছে।

অষ্টমৰ পৰা ত্ৰয়োদশ শতিকাৰ ভিতৰত নান চাউৰ (Nan Chao) য়ুনান সাম্ৰাজ্যৰ কথা আলোচনা কৰিবলৈ গ'লেই তাইসকলৰ প্ৰসংগ আহি

পৰে। এই নান চাউখন তাই সাম্ৰাজ্য আছিল বুলি কৰা ধাৰণাটো শেহতীয়াভাৱেহে প্রতিষ্ঠা কৰা হৈছে। বোধকৰো পৰিত্ৰমী ইউৰোপীয়ান বুৰঞ্জীবিদসকলেহে এই শতিকাৰ মাজভাগত এই ধাৰণাটো সত্য বুলি প্ৰতিপন্ন কৰিব বিচাৰিছে। আনহাতে প্ৰিন্স ডেমৰঙে (Prince Damrong) এই ধাৰণাটো সত্য বুলি মানি ল'বলৈ অস্বীকাৰ কৰিছে। ১৯১৪ চনতে তেওঁ লিখিছে যে ইউৰোপীয়ান বুৰঞ্জীবিদসকলেহে তাইসকলক নান চাউৰ বাসিন্দা বুলি ধাৰণা দিবলৈ চেষ্টা কৰিছে। কিন্তু ইয়াৰ কোনো ঐতিহাসিক সমল পোৱা নাযায়।

১৮৮৫ চনত লা ক'পাৰিয়ে লিখা The Cradle of the Shan Race শীৰ্ষক প্ৰবন্ধত কোৱা হৈছিল যে 'নান চাউ' সাম্ৰাজ্যখন থাইসকলে স্থাপন কৰিছিল। তেওঁৰ এই নতুন তত্ত্বটোৰ সুদূৰপ্ৰসাৰী প্ৰভাৱ পৰিছিল আৰু আনকি থাইলেণ্ড আদি দেশৰ পাঠ্যপুথিটো এই তত্ত্বটোৱে ঠাই পাইছিল।

চীন দেশৰ ঝাং জিল নামৰ এজন ইতিহাসবিদে কৰা এলানি অনুসন্ধানৰ অন্তত ঠাৱৰ কৰিছে যে ডালি আৰু আৰহাই (Erhai) হুদ এলেকাত বসতি কৰা বাই জনগোষ্ঠীৰ লোকসকলৰ লগত টাং আৰু চাং ৰাজবংশৰ দিনত নান-চাউ আৰু ডালিত বসতি কৰা গাইমান (বা হেমান বা এৰ্হামান) লোকসকলৰ ওচৰ সম্পৰ্ক আছে। অন্য কথাত নান চাউ আৰু ডালি সাম্ৰাজ্যৰ হেমানসকলেই বাই জনগোষ্ঠীৰ পূৰ্বপুৰুষ। তেওঁলোকে প্ৰায় এহেজাৰ বছৰ ধৰি দক্ষিণ-পূব চীনৰ সীমান্ত এলেকাত বসতি কৰি আহিছে আৰু এই এলেকাৰ অৰ্থনীতি আৰু সংস্কৃতিটো এওঁলোকে অৰিহণাও যোগাইছে। নান-চাউৰ প্ৰায়সংখ্যক উচ্চপদস্থ বিবয়্যাই বাইমান গোষ্ঠীৰ লোক। সেইদৰে ডালি সাম্ৰাজ্যৰ ৰজা আৰু পাৰিষদবৰ্গও এই একে জনগোষ্ঠীৰ লোক। তেওঁ আৰু কৈছে যে এই জনগোষ্ঠীৰ সৈতে থাই জনগোষ্ঠীৰ লোকসকলৰ বুৰঞ্জী, ভাষা, পৰম্পৰা আৰু ধৰ্মৰ বহু পাৰ্থক্য আছে। গতিকে ঝাং জিলই মন্তব্য কৰিছে যে নান চাউ সাম্ৰাজ্য থাইসকলে স্থাপন কৰা নাছিল। তেওঁৰ এই মন্তব্যত অন্য এজন চীনা পণ্ডিত হু হুৱা ছেঙেও সমৰ্থন জনাইছে। ছেঙে কৈছে যে তাইসকল নান-চাউত বাস কৰা

লোকসকলতকৈ সাংস্কৃতিকভাৱে সম্পূৰ্ণ পৃথক। তেওঁ কৈছে যে তাই বা ডাই সকলে এই নান-চাউ ৰাজ্য প্ৰতিষ্ঠা কৰিছিল বুলি কৰা ধাৰণাটো একেবাৰে সত্য নহয়।

চীনৰ কুনমিঙত অনুষ্ঠিত তাই ছাত্ৰসকলৰ চতুৰ্থ আন্তৰ্জাতিক সমাৱৰ্তনত (১৯৯০) বহুসংখ্যক চীনা আৰু তাই পণ্ডিতে মত প্ৰকাশ কৰিছিল যে নান ঝাওত তাইসকলৰ কোনো অস্তিত্বই নাছিল। য়ুনাৰ ছেন লুফাৰ (Chen Lu-far) নেতৃত্বত অহা এই পণ্ডিতসকলে কৈছিল যে তাইসকলৰ মূল নান-চাউ বুলি কৰা ধাৰণাটোৱেই ভুল আৰু বিভ্ৰান্তিকৰ। আনহাতে, বাৰ্লিয়ে (Jean Barlie) তাইসকলৰ মূল নান-চাউ বুলি দৃঢ়তাৰে ক'ব বিচাৰিছে। তেওঁ কৈছে, “বহু কেইজন চীনা পণ্ডিতে প্ৰাচ্যৰ বুৰঞ্জীবিদসকলে নান ঝাও (নান চাও)ত তাইসকলৰ অস্তিত্ব সম্পৰ্কে ভুল মন্তব্য কৰা বুলি উল্লেখ কৰিছে। কিন্তু মই কৈছো, হয়, এই নান ঝাও (নান চাও) আছিল তাই সাম্ৰাজ্য। ১৯৬০ চনতেই ‘এচচিয়েছন অৱ হিষ্ট্ৰিয়ানছ অৱ এচিয়াৰ’ হংকংত হোৱা অভিবৰ্তনত এই ঠাইত তাইৰ অস্তিত্ব নথকাৰ বিষয়টো আলোচনা কৰা হৈছে। তেতিয়াৰ পৰাই ছেন লুফাৰ, হোৱাং হুইকান (Huang Hui Kun) আৰু চাৰ্লছ কেবাছে নান ঝাওত তাইসকলক অস্তিত্বহীন বুলি মন্তব্য কৰি আহিছে। কিন্তু মই দৃঢ়ভাৱে বিশ্বাস কৰো যে এইখন তাই ৰাজ্য আছিল। উদাহৰণ স্বৰূপে ছেন লুফাৰে পূৰ্বৰ বাই মতবাদকে সমৰ্থন জনোৱা পৰিলক্ষিত হৈছে। সেইদৰে কেবাছেও তাই সম্পৰ্কত চীনাসকলে চৰকাৰীভাৱে কৰা মতবাদকেই নিজৰ ভিত্তি হিচাপে বাছি লৈছে। মই এই কথা মানি লওঁ যে তাইসকলৰ সৈতে বাইসকলৰ ভাষাগত মিল আছে। কিন্তু এইসকল পণ্ডিতে য়ুনাৰত নৃতত্ত্ব বিদ্যাৰ সকলো ধৰণৰ অধ্যয়ন আৰু গৱেষণাত হেঙাৰহে সৃষ্টি কৰিছে।”

টাং বুৰঞ্জীয়ে আকৌ অন্য এটা তথ্য দিব বিচাৰিছে। ৮২৪ খ্ৰীঃ পূঃৰ পৰা ৮৩৫ চনৰ ভিতৰত উত্তৰ ভিয়েটনামৰ নাং (নং) এ বছৰ নান ঝাওৰ পৰা সহায় বিচাৰিছিল। এই কথাই পশ্চিমাঞ্চলৰ তাই আৰু পূৰ্বাঞ্চলৰ তাইৰ মাজত থকা সম্পৰ্কৰ কথাৰেই ইংগিত বহন কৰে। এই সামৰিক আৰু সাংস্কৃতিক

সম্পৰ্কৰ কথাই প্ৰমাণ কৰে যে নান ঝাওত এসময়ত তাইসকলৰ আধিপত্য আছিল। য়ুনান আৰু নান ঝাওত তাইসকলৰ বাদে অন্য কোনো জনগোষ্ঠীয় শক্তিয়ে এনেধৰণৰ ৰাজনৈতিক আৰু সাংস্কৃতিক সম্পৰ্ক স্থাপন কৰাৰ বাবে সক্ষম নাছিল। নান ঝাওৰ তাইসকলৰ সামৰিক-সামাজিক-ৰাজনৈতিক-সংগঠনৰ সৈতে অসমৰ আহোমসকলৰ সামৰিক আৰু ৰাজনৈতিক সংগঠনৰ বহু সাদৃশ্য লক্ষ্য কৰা যায়। অন্য এটা উল্লেখনীয় দিশ হ'ল নান ঝাও আৰু আহোম দুয়োটা গোষ্ঠীয়েই যুদ্ধসমূহত কাঁড়ী, পাইক আৰু হাতীৰ ব্যৱহাৰ কৰিছিল।

অৱশ্যে তাইসকলৰ আঞ্চলিক বিকাশ দেৰিকৈ হৈছিল। সেই হেতুকে নান ঝাওত তাই নামটো পৰিদৃষ্ট হোৱা নাছিল। ডালিৰ দক্ষিণে বসবাস কৰা স্থান বা লাও (এওঁলোকক সচৰাচৰ মান বুলিয়েই জনা যায়) সকলে ষষ্ঠ বা অষ্টম সাম্ৰাজ্য মেংগেছে স্থাপন কৰিছিল। কিন্তু অন্য বাই বা বি জনগোষ্ঠীৰ লোকসকলে তাইৰ দৰে শক্তিশালী সামাজিক-সাংস্কৃতিক গাঁথনিৰ ৰাজনৈতিক ব্যৱস্থা গঢ় দিব পৰা নাছিল। তাই সকলৰ প্ৰায় ৫০ হাজাৰৰ বিশাল সেনা বাহিনীয়ে ভিয়েটনামত পদাৰ্পণ কৰিছিল আৰু ছান ঝাও বসতি কৰা অন্য জনগোষ্ঠীসমূহৰ বাবে ই আছিল দুৰূহ কাম।

য়ুনান ইন্সটিটিউট অৱ চাউথ ইষ্ট এচিয়াৰ প্ৰখ্যাত গৱেষক ছেং টিপেনে ১৯৯৩ চনত স্বীকাৰ কৰিলে যে নান ঝাওত পূৰ্বতে তাইসকলৰ আধিপত্য আছিল। ইয়াৰ পূৰ্বে তেওঁ লিখা নিবন্ধসমূহত নান ঝাওত তাইৰ অস্তিত্ব নাই বুলি কৈ এই ৰাজ্যখন বাইসকলৰ অধীনত আছিল বুলি উল্লেখ কৰিছিল। ১৯৯৩ চনত বাৰ্লিয়ে মেং ৰাজবংশৰ সামন্ত ৰাজ্য মানচেত তাই জনগোষ্ঠীৰ আধিপত্য থকা বুলি লেখা প্ৰবন্ধই এই সম্পৰ্কীয় গৱেষণাৰ এক নতুন মাত্ৰা প্ৰদান কৰিছিল। তেওঁৰ মতে মানচেৰ ৰজা গে লুৱাফো আছিল বাই বা বি পৰিয়ালৰ উদ্ভাৱিকাৰী আৰু তেওঁৰ ৰাজনৈতিক আৰু সামৰিক ব্যৱস্থাও বাইসকলৰ সৈতে একে আছিল।

অনহাতে কাদাইসকলৰ বুৰঞ্জী অধ্যয়ন কৰিলে এক নতুন বিষয় লক্ষ্য কৰা যায়। কাদাইসকলৰ সৈতে থাইসকলৰ সংযোগ বহুতৰপীয়া। এই মতে প্ৰাচীন থাই, কাদাই আৰু ইণ্ডোনেচিয়ান জনগোষ্ঠীসমূহৰ মাজত

ওচৰঘৰীয়া সম্বন্ধ আছে। কিন্তু তাইসকলক ভাষাগত আৰু নৃতত্ত্বগতভাৱে-চীন, ইণ্ডিয়ান মূলৰ বুলি ক'ব নোৱাৰি। চীনা বা তিব্বতীয় বৰ্মনসকলতকৈ তাইসকলৰ সৈতে কাদাই আৰু ইণ্ডোনেচিয়ান সকলৰ সৈতেহে বংশানুগত সম্পৰ্ক আছে। কিন্তু এই অনুক্ৰম চীনাৰ প্ৰভাৱত পৰি সাংঘাতিক ধৰণেৰে পৰিৱৰ্তন হৈছে। শব্দগত বৈশিষ্ট্যও চীনা আৰু তাইসকলৰ মাজত তেনেই সীমিত, মাত্ৰ কেইটামান শব্দৰ মিল থাকিলেও সেয়া বংশানুক্ৰমিক সাদৃশ্য বুলি ধৰা নাযায়। আনহাতে তাইসকলৰ সৈতে ইণ্ডোনেছিয়ানসকলৰ শব্দগত মিল দেখাৰ। বেনেডিক্ট নামৰ (Paul K. Benedict) পণ্ডিত গৰাকীয়ে কৈছে যে যদিও তাইসকলৰ সৈতে ইণ্ডোনেছিয়ান সকলৰ পোনপটীয়া সংযোগ ঠাৱৰ কৰিব নোৱাৰি, তথাপিহে কাদাইসকলৰ লগত যোগসূত্ৰৰ কথা নিশ্চিতভাৱে ক'ব পাৰি।

বেনেডিক্টে আৰু কৈছে যে স্বৰ সম্বন্ধীয় বৈশিষ্ট্যৰ ক্ষেত্ৰটো তাই আৰু ইণ্ডোনেছিয়ান সকলৰ মাজত সাদৃশ্য লক্ষ্য কৰা যায়। চেইডেনফাদেন নামৰ (Erik Seidenfaden) নামৰ আন এজন বুৰঞ্জীবিদেও কৈছে যে তাইসকল কোনো কাৰণতে চীনাসকলৰ সম্পৰ্কীয় নহয়। তেওঁ কৈছে যে য়ুনাৰ কোনো এঠাইত তাইসকলে কাদাই-ইণ্ডোনেছিয়ানসকলৰ পৰা পৃথক হৈছিল। ক্ৰেডনাৰে (Crednar) ১৯৩৫ চনতে য়ুনাৰত চলোৱা অধ্যয়নৰ অন্তত মন্তব্য কৰিছে যে চীনাৰ দক্ষিণাঞ্চলতেই তাইসকলৰ অভ্যুত্থান হৈছিল। তেওঁ যুক্তি দিছে যে তাইসকলৰ আবাসভূমি বিষুৱীয় অঞ্চল হ'বই লাগিব, য'ত প্ৰচুৰ পৰিমাণে ধান উৎপন্ন হয়; কিয়নো এই ধান বা চাউল এওঁলোকৰ প্ৰধান খাদ্য। তাইসকলৰ বিষুৱীয় অঞ্চললৈ বা য়ুনাৰৰ সমতল ভূমিলৈ প্ৰব্ৰজন উত্তৰ ফালৰ পৰা হোৱা নাছিল, পূৰ্বৰ আৰ্দ্ৰভূমি আৰু দক্ষিণ চীনাৰ উপকূলৰ পৰাহে এই প্ৰব্ৰজন হৈছিল।

বৰ্তমান তাই সম্পৰ্কীয় অধ্যয়ন আৰু গৱেষণাত ছেজ্বান আৰু য়ুনাৰক তাইসকলৰ আদিমতম বাসস্থান বুলি ধাৰণা কৰাৰ বিপৰীতে উপকূল অঞ্চলসমূহৰ ওপৰতহে গুৰুত্ব আৰোপ কৰা দেখা গৈছে। এই উপকূলসমূহত এসময়ত বসবাস কৰা য়েহ নামৰ জনগোষ্ঠীটোৰ প্ৰতি গৱেষকসকলৰ দৃষ্টি নিবদ্ধ হৈছে।

বেনেডিক্টে তেওঁৰ ভাষা তন্ত্ৰত তাইসকলক কাদাই আৰু ইণ্ডোনেছিয়ান মূলৰ বুলি উল্লেখ কৰি কৈছে যে এই তিনিওটা ভাষাৰ লোকৰ বিচ্যুতিৰ স্থান হ'ল কাদাইসকলৰ বৰ্তমানৰ বাসস্থান য়ুনান বুলি সমিধান দিছে। তেওঁৰ মতে এই য়ুনানেই হ'ল তাইসকলৰ আদিমতম বাসস্থান।

ছ্যু-ফান-চিহৰ বিভিন্ন তথ্য-পাতি পৰীক্ষা কৰি তাইসকলৰ অভ্যুত্থান সম্পৰ্কে কোনো মত নিদি গবেষক লুইচে (Louis) কৈছে যে তাইসকল ভাৰত-চীনালৈ আহিছিল উত্তৰ পূব (কোৰাংচি -বা উজনি টনকিং সীমান্ত) ফালেদিহে, উত্তৰ পশ্চিম দিশেৰে নহয়। মটে (Mote) নামৰ এজন চীনা পণ্ডিতে কৈছে যে কোৰাংচি টনকিং সীমান্তইদি তাইসকলৰ অনুপবেশ হৈছিল বুলি পতিয়ন নিয়াৰ পৰাকৈ যথেষ্ট ঐতিহাসিক সাক্ষ্যৰ অভাৱ। তাইসকল আদিতে টনকিং অঞ্চলৰ বাসিন্দা আছিল। কিন্তু জনসংখ্যাৰ স্বাভাৱিক বৃদ্ধিৰ বাবে তেওঁলোকে নদীৰ উপত্যকাৰ ফালে বাওনা হ'ল। তেওঁলোক কোৰাংচি প্ৰদেশৰ দক্ষিণাংশলৈ আগুৱাই আহিছিল। ব্ৰমান (Broman) নামৰ এজন পুৰাতত্ত্ববিদৰ মতে তাই সংস্কৃতি আৰু ভাষাৰ উৎপত্তি সম্পৰ্কে মন্তব্য কৰিবলৈ ভাল, কিন্তু তাই জাতিটোৰ উত্থান সম্পৰ্কে মতামত দিয়া কঠিন। তেওঁৰ মতে চীনাসকলৰ হেঁচাৰ ফলত তাইসকল সুসংগঠিত হ'ব লগা হৈছিল। প্ৰব্ৰজনৰ সময়ত শত্ৰুক প্ৰতিহত কৰিব পৰাকৈ তেওঁলোকে একোজন মুৰব্বীৰ অধীনত সমবসজ্জাবে সুসজ্জিত হৈ আহিছিল। শান্তিকালীন অৱস্থাত এই মুৰব্বীজনেই তেওঁলোকৰ ৰজা আৰু যুদ্ধকালীন অৱস্থাত তেওঁ সেনাধ্যক্ষ আছিল। তাইসকলে প্ৰতিৰক্ষাৰ বাবে চীনাসকলৰ সৈতে যুদ্ধ কৰিবলগা হৈছিল। আৰু আনহাতে তেওঁলোকে গমন কৰা ঠাই সমূহতো বসবাস কৰা জাতিসমূহক বশ মনাবৰ বাবে আক্ৰমণ কৰাৰ পথ বাছি লৈছিল। এই ৰণকৌশল তেওঁলোকে চীনাসকলৰ পৰা আয়ত্ত কৰিছিল। তেওঁলোকৰ সামৰিক কৌশল আৰু সংগঠন যিয়েই নহওক যুদ্ধৰ পদ্ধতিয়ে এটা কথা প্ৰমাণ কৰে যে তেওঁলোক অত্যন্ত যুদ্ধপ্ৰিয় আছিল। কেৱল

দক্ষিণ-পূব এচিয়ালৈ প্ৰব্ৰজন হোৱা সময়তে নহয়, তাইসকলৰ সমগ্ৰ বুৰঞ্জীয়ে এই কথাকেই প্ৰতীয়মান কৰি আহিছে।

সি যি কি নহওক তাইসকলৰ প্ৰব্ৰজনৰ মূল আৰু একমাত্ৰ কাৰণ আছিল এওঁলোকে হান জনগোষ্ঠীৰ আধিপত্য স্বীকাৰ কৰিবলৈ অমান্তি হোৱাটো। এই কাৰণৰ ব্যাখ্যা হৈছে মূলতঃ দুটা- প্ৰথমটো জনগাঁথনিগত আৰু দ্বিতীয়টো ৰাজনৈতিক। প্ৰথমতে খ্ৰীষ্টজন্মৰ আগৰ শতিকালৈকে হান জনগোষ্ঠীৰ জনগাঁথনিয়ে তাইসকলক প্ৰভাৱান্বিত কৰিব পৰা নাছিল যদিও এই শতিকাৰ শেষৰ ফালে জনসংখ্যা বৃদ্ধিৰ ফলত তেওঁলোকে বৰ্ষাকালীন শস্য উৎপাদন কৰি খাদ্যৰ চাহিদা পূৰণ কৰাটো প্ৰয়োজনীয় কথা হৈ পৰিছিল। ইয়াৰ বাবে তেওঁলোকে নদীৰ উপত্যকাৰ সমতল ভূমি বিচাৰি অগ্ৰসৰ হ'ব লগা হৈছিল। এনেদৰে অগ্ৰসৰ হওঁতে অন্যান্য জনগোষ্ঠীৰ মাজতো তাই সংস্কৃতি বিকশিত হৈ সমগ্ৰ দক্ষিণ-পূব এচিয়াতেই এক নতুন সাংস্কৃতিক ধাৰাৰ সৃষ্টি হৈছিল। ভাৰত চীন এলেকালৈ প্ৰব্ৰজন হওঁতে তেওঁলোকে বহুতো নদ-নদী পাৰ হৈ আহিছিল। মেকং আৰু চালুইন নদীৰ বাবে তেওঁলোকৰ গতিপথ সুগম হৈ পৰিছিল। মেকং পাৰ হৈ আহি তেওঁলোকে উত্তৰ থাইলেণ্ডত এখন সৰু ৰাজ্য প্ৰতিষ্ঠা কৰিলে আৰু ইয়াৰ পাচত চাউ ফ্ৰায়া নদীৰ পাৰত অন্য এখন ৰাজ্য প্ৰতিষ্ঠা কৰিলে। আনহাতে চালুইন নদীৰ উপত্যকালৈ প্ৰব্ৰজন হোৱা তাইসকলে স্থান ৰাজবংশৰ আৰ্হিৰে শাসন পদ্ধতি আৰম্ভ কৰিছিল। মেকং নৈৰ উপত্যকালৈ প্ৰব্ৰজন হোৱা গোটটো কেইবাটাও ভাগত বিভক্ত হৈ মেকঙৰ দক্ষিণে টংকিনৰ চং শ্বু-থাই অঞ্চললৈ অগ্ৰসৰ হৈছিল। এই অঞ্চল উত্তৰ থাইলেণ্ডৰ দক্ষিণ-পশ্চিমত। অবশ্যে তেৰশ শতিকাৰ পৰা তাইসকলৰ বুৰঞ্জীৰ সবিশেষ পোৱা যায়। তাই মুৰব্বীসকলে নদীৰ উপত্যকাসমূহত নিজৰ আধিপত্য সূচনা কৰিছিল আৰু এতিয়াৰ লাওৰ দেশৰ উত্তৰাঞ্চলত নিজৰ ৰাজ্য প্ৰতিষ্ঠা কৰিছিল। মেকঙৰ দক্ষিণাঞ্চলতো তেওঁলোকে 'খোপনি পুতি বহিছিল। সেই সময়ত উত্তৰ থাইলেণ্ডত থকা খেমৰ সাম্ৰাজ্যৰ সীমান্তৰ

দুৰ্বলচিৰীয়া শাসনৰ বাবে তেওঁলোক ক্ৰমাৎ দক্ষিণলৈ আগুৱাই যাবলৈ সক্ষম হৈছিল। সোনকালেই তেওঁলোকে বৰ্তমানৰ থাইলেণ্ডত ৰাজনৈতিক আধিপত্য লাভ কৰিছিল। চিন্দুইন, ইৰাবতী আৰু চিন্দুইনৰ উপত্যকাসমূহো ক্ৰমাৎ তেওঁলোকৰ অধীনলৈ আহিছিল আৰু এইবোৰ ঠাইত তেওঁলোকে এতিয়াও আধিপত্য বিস্তাৰ কৰি আছে। তাইলোকসকলৰ এতিয়া য'ত য'ত বাসস্থান আছে তালৈ তেওঁলোকৰ প্ৰব্ৰজন তেৰ শতিকাতহে হৈছিল। এওঁলোকৰ এটা গোষ্ঠী ব্ৰহ্মপুত্ৰ উপত্যকাৰ সাৰুৱা অঞ্চলত আৰু আনটো কোৱাংচিৰ সমতলভূমিত এতিয়াও আধিপত্য বিস্তাৰ কৰি আছে।

তাইসকলে বাস কৰা ভূখণ্ড সমতলভূমি বুলিও ক'ব নোৱাৰি। উজনি লাও আৰু উজনি বাৰ্মাৰ বেছিভাগ অঞ্চলেই ওখ পৰ্বত আৰু নদ-নদী, জ্ঞান-জুৰিৰে পৰিবেষ্টিত আছিল। সেই কাৰণেই বোধকৰো এই অঞ্চললৈ পোনপটীয়াভাৱে তাইসকল আহিব পৰা নাছিল। তেওঁলোক চীন হৈহে ইয়ালৈ আহিব লগা হৈছিল। এই পৰ্বতবোৰৰ বাবে তেওঁলোক চীনলৈ পুনৰবাৰ উভতি যোৱাৰ ক্ষেত্ৰতো বাধাৰ সৃষ্টি হৈছিল।

কোৱাংচি উপত্যকা আৰু টংকিন্ উপত্যকাত বসতি কৰা তাইসকলৰ দুয়োটা ফৈদৰ মাজত কোনো যোগসূত্ৰ ৰক্ষা কৰা সম্ভৱ নহৈছিল। সেইদৰে লাও অঞ্চল, চিন্দুইন উপত্যকা, ইৰাবতী উপত্যকাত বসবাস কৰা তাই ফৈদসমূহৰ মাজত যোগাযোগ বিচ্ছিন্ন হৈ পৰিছিল।

ওপৰৰ আলোচনাৰ পৰা দেখা যায় যে তাইসকল দক্ষিণ-পূব চীনৰ উপকূলতে অভ্যুত্থান হৈছিল বুলি ধাৰণা কৰা মতবাদটো যুক্তিৰ আধাৰত প্ৰতিষ্ঠিত। তেওঁলোক চীনৰ আদিমতম ৰাজবংশ বুলি দিয়া মতবাদ বিশ্বাসযোগ্য নহয়। আধুনিক পণ্ডিতসকলৰ দৃষ্টিত তাইসকল প্ৰকৃততে ইয়াংচি নদীৰ উপত্যকাৰ বাসিন্দা আৰু এই উপত্যকাৰ জনজাতিসকলৰ সৈতে তেওঁলোকৰ ভাষিক আৰু সাংস্কৃতিক মিল আছে।

ব্রমানে উচিত ভাবে কৈছে “পূৰ্বৰ ঐতিহাসিক পণ্ডিতসকলে থাই আৰু তাই সম্পৰ্কত দিয়া অভিমতসমূহ যুক্তিৰ আধাৰত প্ৰতিষ্ঠিত নহয় যেন লাগে। উনৈশ শতিকাৰ বুৰঞ্জীবিদসকলে এই মতবাদ আৰু ধ্যান-ধাৰণাসমূহ পোনছাতেই অগ্ৰাহ্য কৰিছে। ইউৰোপীয়ান পণ্ডিতৰ পৰা মিছনাৰীলৈকে এই সকলো লেখকেই তাইসকলৰ অতীতৰ গৰিমাহে বৰ্ণাইছে, বৰ্তমানৰ অস্তিত্ব সম্পৰ্কে একো তথ্য দিব পৰা নাই। দুৰ্ভাগ্যজনকভাৱে বৰ্তমানৰ বহু লেখকে এই লেখকসকলৰ মতবাদকে অনুসৰণ কৰি আহিছে।” এই একেদৰেই বহু লেখকেই তাইসকলক সুসভ্য আৰু চীনৰ ৰাজবংশ বুলি প্ৰচাৰ কৰি আহিছে। এনে ধৰণৰ মতবাদবোৰ সম্পূৰ্ণ বিভ্ৰান্তিকৰ।

প্ৰাচীন তাই ভাষা কোৱা লোকসকলৰ অধ্যয়নৰ পৰা এই কথা সুস্পষ্ট হৈ পৰিছে যে তেওঁলোকৰ পূৰ্বপুৰুষ হিচাপে খুনলুং আৰু খুনলাইক অভিহিত কৰা হয়। তাইসকলৰ শাস্ত্ৰটো ইয়াৰ উল্লেখ আছে। আহোমসকলৰ দেৱতাসকলৰ ভিতৰতো এওঁলোক অন্যতম। গতিকে এই কথাৰ পৰাই তাইসকলৰ আদিমতম বসতিস্থান ঠাৱৰ কৰিব পৰা যায়।

প্ৰাচীন শাস্ত্ৰমতে, স্বৰ্গৰ ৰজা লেংডনে খুনলুং আৰু খুনলাই নামৰ দুজন ৰাজকুমাৰক মন্ত্ৰী পাৰিষদৰে সৈতে সোণৰ জখলা দি পৃথিৱীলৈ পঠিয়াই দিছিল। সেইমতে খুনলুং আৰু খুনলায়ে সোণৰ জখলাৰে নামি আহি এখন জনশূন্য অঞ্চল মুংবিমুংৰামত ভৰি দিছিল।

এই মুংবিমুংৰাম হ'ল স্থানসকলৰ মুংহি-মুংহাম। শাস্ত্ৰমতে এই মুংহি-মুংহাম স্বৰ্গৰ তলত থকা ঠাই। খুনলুং আৰু খুনলাই নামি অহাৰ পাচত ওচৰত বাস কৰা তাই মানুহখিনিয়ে তেওঁলোকক উষ্ণ আদৰণি জনাইছিল। (“এইবোৰ অতি প্ৰয়োজনীয় পৰামৰ্শ দি তোমালোকক স্বৰ্গৰ পৰা মই প্ৰেৰণ কৰিলো। তাইসকলক আগতেই প্ৰেৰণ কৰা হৈছে আৰু তেওঁলোক তাতেই আছে” এই বুলি স্বৰ্গৰাজ লেংডনে কোঁৱৰ দুজনক ক'লে।)

চেং উইত বৰ্ণনা কৰা মতে এই মুংবিমুংৰামৰ অৱস্থান হ'ল মেকং নৈৰ পাৰত। ইয়াত কোৱা হৈছে যে মুংহি আৰু মুংহাৰীৰ অৱস্থান হ'ল ছেংমাই প্ৰদেশৰ মংলা নামৰ ঠাইৰ প্ৰান্তত অৱস্থিত। ঐতিহাসিকভাৱে

মুংবিমুংৰাম মংলা, মংয়ু, মংকাং আৰু মংপাৰে গঠিত আৰু ছিয়েংমাইৰ প্ৰান্তত অবস্থিত।

গতিকে শাস্ত্ৰৰ ফালৰ পৰাও তাইসকলৰ আদিমতম বাসস্থান হিচাপে দক্ষিণ চীন বিশেষকৈ য়ুনানকেই দেখুওৱা হৈছে। আমাৰ মতে তাইসকলৰ উত্থান হৈছিল য়ুনানৰ দক্ষিণাঞ্চল, শ্বান ৰাজ্য আৰু উত্তৰ চিয়াম ৰাজ্যৰ এক অংশবিশেষত। নৃতাত্ত্বিক দিশৰ পৰাই ইয়াৰ প্ৰমাণ আদিম মানৱৰ বাসস্থান হিচাপে পোৱা গৈছে। অৱশ্যে এই ক্ষেত্ৰত সৰ্বসন্মত সিদ্ধান্তত উপনীত হোৱাটো এতিয়ালৈকে সম্ভৱ হোৱা নাই।

দ্বিতীয় অধ্যায়

তেৰ শতিকাৰ কামৰূপৰ সামাজিক-ৰাজনৈতিক
প্ৰেক্ষাপট আৰু চাওলুং ছু-কা-ফাৰ
আগমনৰ তাৎপৰ্য্য

চাওলুং ছু কা-ফাৰ আগমনৰ পূৰ্বে পূব কামৰূপ জনজাতীয় ৰাজন্যবৰ্গৰ অধীনত আছিল।

চুতীয়া ৰাজ্য সোৱণশিৰী আৰু দিচাঙৰ পূৰ্বফালে আৰু সম্ভৱ দিখৌ আৰু ব্ৰহ্মপুত্ৰৰ দাঁতিকাষৰীয়া কেইটামান অঞ্চল সামৰি শদিয়াত ৰাজধানী পাতিছিল। দিখৌৰ পশ্চিম দিশত কছাৰীসকলৰ অন্যতম এটা শক্তিশালী ডাল হিড়িম্বিয়াল কছাৰীসকলে ধনশিৰীৰ পাৰত ডিমাপুৰত ৰাজধানী পাতি ৰাজ্য শাসন কৰিছিল। হিড়িম্বিয়াল কছাৰীসকলৰ ৰাজ্য দিখৌৰ পূবৰ পৰা কলঙলৈকে বা ব্ৰহ্মপুত্ৰৰ দক্ষিণলৈকে আৰু ধনশিৰীৰ উপত্যকা আৰু উত্তৰ কাছাৰ পাৰ্বত্য অঞ্চললৈকে সামৰি বিস্তৃতি লাভ কৰিছিল। কছাৰীসকলৰ আন এটা অন্যতম শক্তিশালী ডাল হ'ল ডিমাছা কছাৰীসকল। তেওঁলোক আজিৰ নামনি অসমৰ বড়ো কছাৰীসকলৰ পৰা সম্পূৰ্ণ পৃথক আছিল। ছু-কা-ফাৰ সমসাময়িক ডিমাছা ৰজা-বিচাৰপটিফা শিৱ দেৱতাৰ পুত্ৰ বুলি খ্যাত আছিল। তেওঁৰ ৰাজ্য পূবে মহঙলৈকে আছিল কিন্তু ছু-কা-ফাই বৰহাটৰ পূবে আৰু জয়পুৰৰ দক্ষিণে থকা পাহাৰীয়া অঞ্চললৈ খেদি পঠিয়াই তেওঁৰ ৰাজ্য অধিকাৰ কৰে।

চৰাইদেউৰ চুবুৰীয়া ৰাজ্য আছিল মৰাণ আৰু বৰাহী স্কুলৰ। তেতিয়া তেওঁলোকৰ মুঠ জনসংখ্যা আছিল প্ৰায় চাৰি হাজাৰ আৰু তেওঁলোকৰ ৰাজ্য চাৰিঙৰ দক্ষিণে আৰু কছাৰীসকলৰ ৰাজ্যৰ উত্তৰে আছিল। মৰাণ সকল

তেতিয়া উত্তৰে বুঢ়ী দিহিং, দক্ষিণে দিচাং, পূবে চফ্ৰাই আৰু পশ্চিমে ব্ৰহ্মপুত্ৰই আগুৰি থোৱা অঞ্চলটো শাসন কৰিছিল। তেওঁলোক এই অঞ্চলটোতে সিঁচৰতি হৈ থকা স্বত্বেও তেওঁলোকৰ গোষ্ঠীপ্ৰধান বদৌচাৰ নেতৃত্বত কাকতলিত ৰাজধানী অৰ্থাৎ মুখ্য প্ৰশাসনীয় কেন্দ্ৰ হিচাপে লৈ সংঘবদ্ধ হৈছিল। ছা-কা-ফাই একাংশ মৰাণৰ প্ৰচণ্ড বাধাৰ সন্মুখীন হ'ব লগাত পৰিছিল কিন্তু পিচলৈ তেওঁ বলপূৰ্বক দমন আৰু শাস্তি প্ৰচেষ্টা উভয় নীতিৰে তেওঁলোকক জয় কৰিবলৈ সক্ষম হৈছিল। ছা-কা-ফায়েই মৰাণ সকলক মটক নামেৰে অভিহিত কৰিছিল আৰু তাই ভাষাত মটকৰ অৰ্থ 'ক্ষমতাশালী মানুহ'।

আনহাতে পশ্চিম কামৰূপত উচ্চবৰ্ণ আৰু জনজাতীয় লোকৰ একপ্ৰকাৰ সু-সম্বন্ধৰ মন কৰিবলগীয়া ইতিহাস আছিল যদিও প্ৰাচীন অসমৰ (প্ৰাগজ্যোতিষ বা কামৰূপ) ইতিহাসৰ পুনৰ নিৰ্মাণৰ বাবে থকা আহিলাবোৰ বিপ্ৰান্তিকৰ আৰু অক্লান্ত; তথাপি ৰামায়ণ আৰু মহাভাৰতৰ পৰা জনা যায় যে প্ৰাচীন প্ৰাগজ্যোতিষ ৰাজ্য আধুনিক অসমৰ ভৌগোলিক পৰিমণ্ডলতকৈ ভালৈখিনি বিস্তৃত আছিল আৰু নিশ্চিতভাৱে চিলেট ইয়াৰ অন্তৰ্ভুক্ত আছিল। ৰামায়ণৰ প্ৰসংগই দেখুৱাই যে প্ৰাগজ্যোতিষ ৰাজ্য দক্ষিণৰ সাগৰ পৰ্য্যন্ত বিস্তৃত আছিল। এই তথ্যটো মহাভাৰতেও সমৰ্থন কৰে।

যি কি নহওক, প্ৰাচীন অসমৰ যথার্থ ৰাজনৈতিক ইতিহাসৰ সূচনা হয় বৰ্মন বংশৰ ৰজাসকলৰ পৰা। নৰক ভগদত্তৰ বৰ্মন বংশৰ উদ্ভবাধিকাৰী পূৰ্ববৰ্মনেই এই বংশৰ প্ৰথমজন ৰজা। সেয়ে বৰ্মন বংশৰ আৰম্ভণি কমেও সম্ভৱতঃ খৃঃপূৰ্ব প্ৰথম শতিকাত। সেইফালৰ পৰা নৰক আৰু ভগদত্তই সেই সময়ত প্ৰকৃততে প্ৰথম ঐতিহাসিক ৰাজবংশৰ প্ৰতিষ্ঠা কৰে। সেই কালছোৱাৰ সকলোবোৰ শাসকেই পাল বংশৰ শেষলৈকে নৰক আৰু ভগদত্তৰেই উদ্ভবাধিকাৰী আছিল। অবশ্যে আমি প্ৰথম নৰক আৰু ভগদত্তৰ মাজৰ পোনপটীয়া সম্পৰ্ক চিহ্নিত কৰিব নোৱাৰো যদিও পিচৰজন সম্ভৱতঃ শেষৰজন নৰকৰ পুত্ৰ আছিল যিজন নৰক, নৰকে প্ৰতিষ্ঠা কৰা ভৌম বংশৰ দুবসম্পৰ্কীয়। ইতিহাসত একাধিক নৰকৰ উল্লেখ পোৱা যায়, যাৰ মাজত কালিকা পুৰাণৰ

কিংবদন্তী পুৰুষ নৰকো অন্তৰ্ভুক্ত যিজন জনক আৰু বানাসুৰৰ সমসাময়িক আছিল।

খৃঃ পূঃ পঞ্চম শতিকাত কামৰূপত ৰাজত্ব কৰা ভূতিবৰ্মাৰ শাসন কালত, এই সীমান্ত অঞ্চলটোত বিভিন্ন গোত্ৰৰ প্ৰায় তিনিশ ব্ৰাহ্মণ বসতি স্থাপন কৰি আৰ্যীকৰণ কৰাৰ এক উল্লেখযোগ্য প্ৰচেষ্টা চলোৱাৰ তথ্যই এই জনা ৰজাৰ কাৰ্য প্ৰণালীৰ এটা আভাস দিয়ে। (প্ৰসংগ ভূতিবৰ্মাৰ বৰ গংগা শিলালিপি, হৰ্ষচৰিত, ভাস্কৰ বৰ্মাৰ নিধানপুৰ তামৰ ফলি)। ভৌম -নৰক বংশৰ বিভিন্ন শিলালিপি আৰু তামৰ ফলিবিলাকে স্পষ্ট কৰি দেখুৱায় যে স্থানীয় ৰজাসকল ভূমিপুত্ৰ জনজাতীয় ৰজা হ'লেও আৰু তেওঁলোকৰ প্ৰজাসকলৰো অধিকাংশই জনজাতীয় হোৱা স্বত্বেও তেওঁলোক বাককৈয়ে আৰ্যীকৃত হৈছিল আৰু শিৱ দেৱতা আৰু দেৱী পাৰ্বতীৰ উপাসক হৈ পৰিছিল। তেওঁলোকে আনকি ভাৰতৰ অন্যান্য অঞ্চলৰ ব্ৰাহ্মণ সকলৰো পৃষ্ঠপোষকতা কৰিছিল। ভাস্কৰবৰ্মাৰ ৰাজত্ব কালতে গৌড় অধিকাৰ কৰা হৈছিল আৰু কামৰূপৰ হাত গৌৰৱ কিছু পৰিমাণে উদ্ধাৰ হৈছিল (প্ৰসংগ : ভাস্কৰবৰ্মাৰ নিধানপুৰ তামৰ ফলি)। তেওঁ ক্ষমতাশালী ৰজা হৰ্ষবৰ্দ্ধনৰ সৈতে মিত্ৰতা কৰিছিল যাৰ ফলত কণৌজৰ উচ্চবৰ্ণৰ লোকৰ সৈতে এটা যোগসূত্ৰ গঢ় লৈ উঠিছিল আৰু তেওঁলোকৰ বুজন এচাম আহি কামৰূপত বসবাস কৰিছিল। অসমলৈ ব্ৰাহ্মণসকল ঘাইকৈ নিজৰ উদ্যোগতেই আহিছিল আৰু কোনো কোনো ক্ষেত্ৰত ৰজাৰ আমন্ত্ৰণ ক্ৰমেও কিছুসংখ্যক আহিছিল যিসকলক অসমত থাকিবলৈ ৰজাই নমনীয় কেতবোৰ সা-সুবিধা দান কৰিছিল। ভেৰ শতিকাৰ আগৰ অধিকাংশ লিপিয়েই ব্ৰাহ্মণ সকলক মাটি দান কৰা বিষয়ক আছিল। ব্ৰাহ্মণ সকলৰ উপৰিও ককেছিয় নৃগোষ্ঠীয় আন দুটা আৰ্য্য ভাষা ভাষী সম্প্ৰদায় কলিতা আৰু কায়স্থ সকলেও সম্ভৱতঃ খৃষ্টীয় শতিকাৰ আৰম্ভণি কালছোৱাত অসমলৈ প্ৰব্ৰজন কৰিছিল। যদিও কায়স্থ সকলতকৈ কলিতাসকল আগতেই অসমত প্ৰবেশ কৰিছিল পুৰণি ইতিহাসত সেই কথাৰ উল্লেখ পোৱা নাযায়; যি কি নহওক কেতবোৰ প্ৰাচীন লিপিত 'কৰণ কায়স্থ' শব্দটো পোৱা

যায়। কলিতা সকলৰ বিষয়ে উল্লেখত বিলম্ব হোৱাৰ কাৰণ বোধহয় এইটোৱেই যে তেওঁলোক কায়স্থ সকলৰ দ্বাৰা পৰিবেষ্টিত হৈ আছিল। যি কি নহওক কলিতা সকলৰ প্ৰব্ৰজন সম্ভৱতঃ অতি প্ৰাচীন কালতেই হৈছিল আৰু তিব্বত বৰ্মী ভাষা গোষ্ঠীৰ (কিৰাট) মানুহৰ লগত তেওঁলোকৰ যোগসূত্ৰ আৰু তেজৰ সংমিশ্ৰণৰ ফলত ঘটা সামাজিক বিবৰ্তনৰ মাজেদি তেওঁলোকৰ মাজত আৰ্য্য-অনাৰ্য্যৰ জনবিশ্বাস, আচাৰ-ব্যৱহাৰ আৰু জীৱন চৰ্যাৰ একপ্ৰকাৰ সমন্বিত সংস্কৃতি গঢ় লৈ উঠিছিল। তিব্বত বৰ্মী সকলৰ মাজত উল্লেখযোগ্য জনগোষ্ঠীবোৰ হ'ল কোঁচ (এওঁলোক হিন্দু ধৰ্মান্তৰিত কছাৰী), কছাৰী (বড়ো কছাৰী, ডিমাছা কছাৰী, সোণোৱাল কছাৰী, মেচ, ৰাভা আৰু অন্যান্য, চুতীয়া (হিন্দু ধৰ্মান্তৰিত কছাৰী), দেউৰী, মৰাণ, লালুং আদি। কায়স্থ বাৰডুঞা সকলো আছিল হিন্দু আৰু আৰ্যভাষাভাষী। ব্ৰাহ্মণ সকলে তেওঁলোকৰ লগত উচ্চ বংশজাত মানুহো লৈ আহিছিল যিসকলে তেওঁলোকক কেৱল খেতি বাতিতে নহয় পূজা পাতলৰ কামতো সহায় কৰিছিল। যুঃ পূৰ্ব দ্বিতীয় সহস্ৰাব্দৰ আৰম্ভণিত যদিও ইণ্ডো এচিয়ান ভাষা-ভাষী মানুহৰ সংখ্যা আন ভাষা ভাষীতকৈ তুলনামূলকভাৱে কম আছিল; তথাপি উন্নতৰ ভাষা আৰু সমন্বয়মূলক সংস্কৃতিৰ প্ৰভাৱত তেওঁলোকে ইণ্ডো এচিয়ান অসমীয়া ভাষাক বাৰ শতিকাৰ আৰম্ভণি কালতেই গঢ় দিবলৈ সমৰ্থ হৈছিল। ড° সুনীতি কুমাৰ চেটাৰ্জীৰ ভাষাত “ The steady Hinduisation of the Tibeto-Burman people during the ancient period brought about a Sanskritisation of the local pre-Aryan names of both Sino-Tibet and Austric origin in bringing them in line with Brahmanical Hindu notions and religious notions prevalent among the people. Sacred places of the Hindu religious world were granted to them. Myths and legends which were found in the Puranas. Indirect influence of the

evolution of late vedic and Brahmanical Hindu ritual can also be postulated in this way” সামৰণিত তেওঁ কৈছে যে “By the end of the early medieval period, i.e, by 1200 A.D. Assam meaning specially the plain lands watered by the Brahmaputra, definitely appears to have become a part of Aryan speaking India” এইদৰে পুৰণি কালতেই অসমীয়া ভাষাৰ বিকাশ ঘটে। চীনা পৰিব্ৰাজক হিউ-এন-চাঙে প্ৰথম ভাস্কৰবৰ্মাৰ ৰাজত্ব কালত কামৰূপ ভ্ৰমণ কৰিবলৈ আহি মন্তব্য কৰিছিল যে কামৰূপৰ মানুহৰ ভাষা মধ্য ভাৰতৰ ভাষাৰ লগত ভালেখিনি পাৰ্থক্য আছে। তেওঁ সম্ভৱতঃ কেইবা শতিকা মানৰ পিছত বিকশিত হোৱা প্ৰাক্ অসমীয়া ভাষা কামৰূপী প্ৰাকৃত ৰ কথাই কৈছিল যাৰ দৃষ্টান্ত পোৱা যায় সহযানী বৌদ্ধ সকলে খৃঃপূৰ্ব অষ্টম আৰু দ্বাদশ শতিকাত ৰচনা কৰা চৰ্যাগীত বোৰত। মোটামুটিকৈ দশম শতিকাৰ পৰা অসমীয়া ভাষাই সাহিত্য আৰু হিন্দু ধৰ্ম আৰু সংস্কৃতিৰ বাহক স্বৰূপে গুৰুত্বপূৰ্ণ ভূমিকা পালন কৰি আহিছে। এই কথাৰ সত্যতা পোৱা যায় চৈধ্য শতিকাৰ বৰাহী ৰজা মহামাণিক্যৰ শাসন কালত ৰচিত অসমীয়া ৰামায়ণৰ পৰা। এইদৰেই বিস্তৃতভাৱে ছু-কা-ফাই অসম আগমনৰ সময়ত ব্ৰহ্মপুত্ৰ উপত্যকাত অসমীয়া উমৈহতীয়া ভাষা হিচাপে প্ৰচলিত আছিল। স্থানীয় জনজাতীয় মানুহে নিজৰ নিজৰ দোৱান কৈছিল কিন্তু অসমীয়া ভাষাক উমৈহতীয়া যোগাযোগৰ মাধ্যম হিচাপে ব্যৱহাৰ কৰিছিল। এইদৰেই অসমীয়া ভাষা জনসাধাৰণৰ এটা স্বতন্ত্ৰীয়া ভাষা হোৱাৰ উপৰিও বিভিন্ন জনগোষ্ঠীৰ মাজত যোগাযোগৰ মাধ্যম হৈ পৰিল।

ছু-কা-ফাই কামৰূপৰ সৌমাৰসীঠত (পাটকাই পৰ্বতমালা পাৰ হৈ অসমৰ পূৰ্বফালে) প্ৰবেশ কৰিয়েই লগ পোৱা প্ৰথম চাম মানুহেই আছিল মৰাণ আৰু বৰাহী জনগোষ্ঠীৰ লোক। বৰাহী কছাৰী মূলৰ ইন্দো-মংগোলীয় (Indo-Mongoloid) ঠালৰ আনহাতে মৰাণ হ'ল পুৰণি তাই। তেওঁলোক সন্নিৱাসী হোৱাৰ বাবে সম্ভৱতঃ পাৰ্বত্য সীমাৰ সিপাৰে পূব দিশত বসবাস

কৰা শ্যান (Shan) সকলৰ বিষয়ে জানিছিল আৰু সেইবাবে বিনা প্ৰতিবাদে ছু-কা-ফাক তেওঁলোকৰ অধিপতি (over lord) বুলি মানি লৈছিল। কছাৰীসকল সংখ্যাত বিপুল আৰু চৌদিশে ব্যাপ্ত হৈ আছিল, কিন্তু আহোমে স্বেচ্ছাই তেওঁলোকৰ আস্থাভাজন হ'বলৈ আগবাঢ়ি যোৱা নাছিল। চুতীয়া সকলৰো ক্ষেত্ৰত ছু-কা-ফাই তেনে কৰা নাছিল। স্থানীয় জনগোষ্ঠী সমূহৰ লগত আহোমৰ সংযোগ স্থাপনত আটাইতকৈ ক্ৰিয়ালীল দিশটো আছিল যে স্থানীয় জনজাতীয় লোকে আহোম সকলক অতি সহজভাৱেই গ্ৰহণ কৰি লৈছিল আৰু ইয়াৰ পৰাই বুজিব পাৰি যে আহোমৰ খাদ্যাভাসৰ সৈতে প্ৰভূত সাদৃশ্য থকা মৰাণ আৰু বৰাহীসকল একেই জনজাতীয় লোক আছিল। তেওঁলোকে সাঁজ-পানী প্ৰস্তুত কৰিছিল, গো-মাংস বাদে সকলো ধৰণৰ খাদ্য গ্ৰহণ কৰিছিল। তেৰ শতিকাৰ আদি ছোৱাত কামৰূপৰ সেই অঞ্চলটোত ব্ৰাহ্মণ আৰু উচ্চ বৰ্ণসকলৰ আধিপত্য নাছিল বাবে তেওঁলোক গভীৰভাৱে হিন্দুকৃত হোৱা নাছিল। মৰাণ বা মটকসকল আদিতে তাইভাৰী (ফু-কাও আন কাও) আছিল যদিও পিছত কছাৰীৰ লগত মিলি গৈছিল।

তেৰ শতিকাত, এই অঞ্চলৰ ভূমিপুত্ৰ সকলৰ ধৰ্ম-চৰ্চা মূলতঃ বিভিন্ন ৰূপ আৰু ভাবমূৰ্ত্তিৰ শিব আৰু পাৰ্বতীৰ উপাসনা কেন্দ্ৰিক আছিল। পশ্চিম অসমত অৱশ্যে, তেতিয়া বৌদ্ধ ধৰ্মৰ বিকৃত চৰ্চা আৰু সহযানী বৌদ্ধসকল আছিল। মৰাণ, চুতীয়া, দেউৰী, কছাৰীসকল শিব আৰু দেৱী কেঁচাইখাতীৰ উপাসক আছিল; আনফালে অন্যান্য জনজাতীয় গোষ্ঠীয়ে শিব আৰু দেৱী পাৰ্বতীক বুঢ়া-বুঢ়ী (মৰাণ), শিবৰায় হেৰেমেদী (ডিমাছ), ফা মহাদেউ-মহামায়া (তিৰা), শিব-পাৰ্বতী (দেউৰী), বাধৌ বৰাই-শিৰি (বড়ো), শিব-মহাকাল দুৰ্গা (ৰাজবংশী), লাংগা-কেঁচাইখাতী (ৰাভা), বাইথ বুঢ়ী (সোণোৱাল) আদি ভিন্ ভিন্ নামেৰে নামাঙ্কিত কৰিছিল। অসমৰ মানুহৰ ধৰ্মীয় বিশ্বাসৰ আটাইতকৈ গুৰুত্বপূৰ্ণ দিশটো আছিল যে শিব আৰু দেৱী পাৰ্বতীৰ উপাসক সকলৰ মাজত কেতিয়াও কোনো কাৰণত সংঘাত সৃষ্টি হোৱা নাছিল। সেই সময়ত ভগৱান বিষ্ণুৰ নাম মানুহে নাজানিছিল, তেনেও

নহয়। বৰাহীসকলৰ মাজত শিৱ-পাৰ্বতীৰ লগতে বিষ্ণুৰ উপাসনাৰো প্ৰচলন আছিল। আচৰিত কথা নহয় যে মাধৱ কন্দলীয়ে ভগৱান ৰামক কেন্দ্ৰীয় চৰিত্ৰ ৰূপে লৈ অসমীয়া ৰামায়ণ ৰচনা কৰোতে ৰামচন্দ্ৰক ভগৱান বিষ্ণুৰ অৱতাৰ ৰূপত অংকন কৰিছে। কথিত আছে যে চৰাইদেউ বৰাহীসকলৰ উপাসনা-থলী আছিল আৰু সম্ভৱতঃ ৰজা প্ৰজা উভয়েই তাত ভগৱান বিষ্ণুৰ সঙ্কষ্টিৰ অৰ্থে পূজা-পাতল দিছিল। ইয়েই তেৰ শতিকাতে বৰাহীসকল এটা পৰ্য্যায়লৈ আৰ্যীকৃত হোৱাটোকে সূচায়। কথিত আছে যে ব্ৰহ্মপুত্ৰৰ উত্তৰ পাৰে বিষ্ণু উপাসনা প্ৰথাই এনে বিস্তৃতি লাভ কৰিছিল যে স্থানীয় ৰজা সকলে বিষ্ণুৰ কৃপা লাভ কৰিবলৈ ৰাজ্যৰ বাহিৰৰ ব্ৰাহ্মণসকলকো ভূমিদান কৰিছিল। হাবুং অঞ্চলৰ এই ব্ৰাহ্মণসকলে ৰচনা কৰা 'সত্যনাৰায়ণ ব্ৰত কথাই হেনো বংগ দেশৰ জনসমাজত অতিশয় জনপ্ৰিয়তা লাভ কৰিছিল। ইয়াৰ পৰা বুজিব পাৰি যে কামৰূপৰ অধিকাংশ জনজাতীয় জনগোষ্ঠীৰেই ধৰ্মবিশ্বাসত ভগৱান শিৱ আৰু দেৱী পাৰ্বতীয়ে মুখ্য স্থান অধিকাৰ কৰিছিল, যাক ভিন্ ভিন্ জনগোষ্ঠীয়ে সুকীয়া নামেৰে নামাঙ্কিত কৰিছিল। আনহাতে, ব্ৰাহ্মণ সম্প্ৰদায় আছিল উপাসনাৰ কটকটীয়া হিন্দু প্ৰথাৰ অনুগামী আৰু তেওঁলোকৰ অধিকাংশই যিহেতু বংগদেশৰ পৰা প্ৰব্ৰজিত হোৱা সেইবাবে তেওঁলোকৰ ধৰ্ম-চৰ্চা ঘাইকৈ বংগীয় ব্ৰাহ্মণ্য উপাসনা প্ৰথাৰ দ্বাৰা প্ৰভাৱিত আছিল। জনজাতীয় পুৰোহিত শ্ৰেণীয়ে (Janthai) শিৱ দেৱতা আৰু দেৱী পাৰ্বতীৰ উপাসনা তেওঁলোকৰ পৰম্পৰাগত ৰীতিৰে পৰিচালনা কৰিছিল আৰু কোনো কোনো জনগোষ্ঠীয়ে ছাগলী, কুকুৰা, হাঁহ আদি শিৱ দেৱতাৰ পূজাত বলিও দিছিল; তাৰ বিপৰীতে হিন্দু ব্ৰাহ্মণ্য বিধি অনুসৰি শিৱপূজাত বলি বিধান নিষিদ্ধ আছিল। তেৰ শতিকাত ধৰ্মীয় আদৰ্শ-ভ্ৰষ্টতাৰেই এনে এক চৰম পৰ্য্যায় পায় যে স্থানীয় গোষ্ঠী প্ৰধান আৰু ৰজাসকলৰ পৃষ্ঠপোষকতাত দেৱী পাৰ্বতীৰ পূজাত নৰবলি পৰ্য্যন্ত দিয়া হৈছিল। প্ৰাপ্ত তথ্য মতে কুৰি শতিকাৰ পঞ্চাশৰ দশকলৈকে কেতবোৰ পৰ্বতীয়া জনজাতিৰ মাজত নৰবলিৰ প্ৰথা প্ৰচলিত

আছিল। এই কথাও সঁচা যে ৰামায়ণ আৰু মহাভাৰতৰ আখ্যান অসমৰ মানুহৰ মাজত জনপ্ৰিয় আছিল।

যি কি নহওক, পশ্চিম অসমৰ ব্ৰাহ্মণসকল সততে হিন্দু আচাৰ বিধি পালনত কঠোৰ পছন্দী আছিল আৰু কামৰূপত প্ৰাচীন কালৰে পৰা ঠাটৰ শতিকালৈকে প্ৰাধান্য বিস্তাৰ কৰা স্মৃতি-শাস্ত্ৰ সন্মত ধাৰাৰ (School) অনুগত দশ সংস্কাৰ অনুসৰণ কৰিছিল। ঠাটৰ শতিকাত পূব অসমত এই ধাৰাটো ৰঘুনন্দন ধৰ্ম ধাৰাৰ প্ৰভাৱত প্ৰান্তীয় ধৰ্মীয় ধাৰালৈ পৰ্যবসিত হয় য'ত আহোমৰ ৰাজ পৃষ্ঠপোষকতা লাভ কৰা পৰ্বতীয়া আৰু মুকলিমুৰীয়া গোঁসাই পৰিয়ালৰ প্ৰভাৱো কিছু পৰিমাণে আছিল। তেও শতিকাত ছু-কা-ফাৰ আগমনৰ সময়ত অসমৰ পূব-প্ৰান্তত ব্ৰাহ্মণ সম্প্ৰদায়ৰ পৰিয়াল প্ৰায় নাছিল বুলিলেও হয়। কঠোৰ পছন্দী সকলৰ মাজত সন্তান জন্ম হোৱাৰ পৰা বিবাহ আৰু মৃত্যুলৈকে থকা সংস্কাৰমূলক অনুষ্ঠানবোৰৰ ক্ষেত্ৰত স্থানীয় মানুহৰ মাজত সন্তান জন্মক লৈ কোনোধৰণৰ সংস্কাৰমূলক উৎসৱৰ কোনো ধাৰণা নাছিল। কিন্তু কাৰুণ্য, কলিতা আদি সমাজত ব্ৰাহ্মণ সকলৰ দৰেই এই উৎসৱবোৰ পালিত হৈছিল। মৃত্যুৰ বেলিকা মৃতদেহ সমাধিস্থ কৰাৰ পৰিবৰ্তে দাহ কৰা হৈছিল। সকলো জনগোষ্ঠীৰ মাজতে শুচি কৰাৰ অনুষ্ঠান পালন কৰা হৈছিল। কিন্তু আহোমে আহি মৃতদেহ মৈদামত সমাধিস্থ কৰাৰ ৰীতি আৰু তাৰে সৈতে বিস্তাৰিত সংস্কাৰমূলক অনুষ্ঠানৰ ৰীতি প্ৰবৰ্তন কৰিলে। মৃতদেহ সংকাৰৰ এই বিৰল পদ্ধতি ইজিপ্টৰ মামী পদ্ধতিৰ লগতহে তুলনীয়।

ছু-কা-ফা পূব কামৰূপত প্ৰবেশ কৰোতে তেওঁ লগত লৈ আহিছিল তাই সকলৰ ধৰ্মীয় বিশ্বাস। তেওঁলোকে পূৰ্বপুৰুষৰ উপাসনা ৰীতিও লগত লৈ আহিছিল। তেওঁলোকৰ মতে মৃত্যুৰ পিছত মানুহ ফি (God) হয়। হিন্দু, আনকি অসমৰ জনজাতি সকলৰ মাজত থকা পুনৰ জন্মৰ বিশ্বাস তেওঁলোকৰ মাজত নাছিল। আহোম সকলে বিশ্বাস কৰা মতে মৃত্যু আৰু মে-ডাম-মে-ফিৰ পিছত চাপে চাপে মানুহ স্বৰ্গলৈ যায় আৰু স্বৰ্গত তেওঁলোক তেওঁলোকৰ আত্মীয় স্বজনৰ সৈতে বসবাস কৰে। ই আহোম সকলৰ এক অসাধাৰণ

বিশ্বাস। ধৰ্মীয় কাম কাজত আহোম সকলৰ প্ৰধান উপাস্য হ'ল লেংডন, লাংকুৰী, জাচিংফা, আই লেং দিন, খাওখাম, জানচাই হুং, লাউত্ৰী, পূজাক্জি, চিত্লামচাম আদি। এই সকলৰ লগতে সূৰ্যদেৱতা (Khunban) আৰু চন্দ্ৰ-দেৱতাবো (Khun-dun) স্থান আছে। আহোম সকলে এজন সৰ্বশক্তিমান ঈশ্বৰকো বিশ্বাস কৰে (যাক তেওঁলোকে ফা তু চিং ফ্ৰম হুম বোলে)। আহোম সকলৰ ধৰ্মীয় উৎসৱ বিলাক আছিল উমফা, মে-ডাম মে-ফি, ফুৰালুং, ৰিক্খুন আদি। চোমদেউৰ বাহিৰে আহোম সকলৰ দেৱ-দেৱতাৰ মন্দিৰ নাছিল। চোমদেউ আহোম ৰজাৰ প্ৰধান উপাস্য বিগ্ৰহ আছিল আৰু কেৱল ৰজাইহে স্পৰ্শ কৰিব পাৰিছিল। ছু-কা-ফাৰ লগতেই অসমলৈ বুঢ়া ডাঙৰীয়া আৰু পৰ্বত-পাহাৰ, নদ-নদী আদিৰ লগত জড়িত দেৱতা সকলৰ বিশ্বাস বা ধাৰণা আছে। সেই সময়ত অৱশ্যে আহোম সকল ব্ৰাহ্মণ সকলৰ সংস্পৰ্শলৈ অহা নাছিল আৰু সেই কাৰণেই আহোম আৰু হিন্দুসকলৰ দেৱ-দেৱীৰ চিনাক্তকৰণ কৰাৰ প্ৰচেষ্টাও নাছিল। সেই কাম আহোম ৰাজত্বৰ শেষৰ ফালেহে হয়। সেয়েহে ছু-কা-ফাৰ সময়ত হিন্দু আৰু আহোমৰ ধৰ্মৰ মাজত কোনো ধৰণৰ সংঘাত সৃষ্টি হোৱা নাছিল আৰু স্থানীয় জনসাধাৰণে নিৰ্ভয়ে আৰু নিৰপেক্ষভাৱে নিজস্ব ধৰ্ম চৰ্চা কৰিব পাৰিছিল।

ছু-কা-ফাৰ অন্য এক মহান অৱদান আছিল কৃষিক্ষেত্ৰত। ছু-কা-ফা পানী খেতিৰ বিষয়ত অতিশয় দক্ষ আছিল। স্থায়ী কৃষি কাৰ্য আৰু বসবাসৰ বাবে ভূমি নিৰ্বাচন কৰোতে কেনেবোৰ দিশৰ ওপৰত গুৰুত্ব দিব লাগিব সেই সম্পৰ্কে তেওঁ যে ভালদৰে জানিছিল তাৰ প্ৰমাণ পোৱা যায় তেওঁ দিখৌ নৈৰ উজনি সোঁতৰ পানীৰ ভৰ দিখৌৰ ভটিয়নী সোঁতৰ পানীৰ ভৰৰ দুগুণ বুলি জুখি উলিওৱাৰ পৰাই। হাবুং, ডিমৌ, শিমলুগুৰি আদি প্ৰবাসলৈ যাওঁতে তেওঁ সকলো ঠাইতে থকা নাছিল। আৰু বোকাময় মাটি প্ৰত্যক্ষ কৰি তেওঁ টিমনত স্থায়ীভাৱে থকা নাছিল। কিয়নো তাত বানপানী হোৱাৰ সত্ৰুত্বনা দেখিছিল। সেই কাৰণে তেওঁ বানপানীৰ আশংকা নথকা প্ৰচুৰ কৃষিৰ উপযোগী মাটিৰে পৰিবেষ্টিত চৰাইদেউত স্থায়ীভাৱে বসবাস কৰিছিল। তেওঁ গছিকলা, বৰখোৱা

আৰু একেৰাত মুঠ তিনিখন খাত (শস্য-পথাৰ) খুলিছিল। আৰু বহু সংখ্যক মৰাণক মাটি উলিওৱা কামত নিয়োগ কৰিছিল। সেইকালত পশ্চিম অসমৰ বাৰভূঞা আৰু ব্ৰহ্মপুত্ৰৰ উত্তৰ পাৰৰ বাদে অসমীয়া মানুহে শালি খেতিৰ পদ্ধতি নাজানিছিল। বাৰভূঞা সকলে পানী খেতিত গৰুৰে হাল বাইছিল, ম'হ ব্যৱহাৰ কৰা নাছিল আৰু জলসিঞ্চন পদ্ধতি সম্পৰ্কে জ্ঞাত নাছিল। ছু-কা-ফাই দেখিলে যে সৌমাৰ পীঠত বাস কৰা মানুহবোৰে (মৰাণ, বৰাহী, কছাৰী, চুতীয়া, দেউৰী আদি) হালবাব নাজানিছিল আৰু জুই লগাই বৰোধান সিঁচি ঝুম খেতিহে কৰিছিল। তেওঁ দেখিছিল যে বৰাহী আৰু মৰাণ সকলে আহল বহলকৈ চোতাল ৰাখিছিল, ঘৰৰ চৌহদ চকুত লগাকৈ বেৰিছিল আৰু ছাগলী, গাহৰি, কুকুৰা, হাঁহ আদি পুহিছিল। কিন্তু তেওঁলোকে পানী খেতিৰ কৌশল নাজানিছিল। সেইবাবে তেওঁ পানীখেতিৰ পদ্ধতি আৰু এটিয়া ম'হৰে হালবোৱা পদ্ধতি প্ৰৱৰ্ত্তন কৰিলে। তেওঁ লগত মাতৃভূমিৰ পৰা আঠায়ুক্ত বৰা ধানৰ সঁচ লৈ আহিছিল আৰু অসমতো ইয়াক প্ৰচলন কৰিলে। এই নতুন কৃষি পদ্ধতি মৰাণ আৰু বৰাহীসকলে অতি সহজেই গ্ৰহণ কৰি পানীখেতিৰ সূচনা কৰিলে। পূব অসমৰ ধানখেতিত ই এক বৈপ্লৱিক পৰিৱৰ্ত্তন আনিলে আৰু জলসিঞ্চন পদ্ধতিৰ লগতে সৰু সৰু আলি বান্ধি পথাৰত ডবা ডবাকৈ পানী খেতি কৰা পদ্ধতিয়ে স্থানীয় কৃষকৰ উদ্ভাৱনা শক্তিক জাগৰিত কৰি অতিশয় জনপ্ৰিয়তা অৰ্জন কৰিলে। পানী খেতিৰ উদ্দেশ্যেই তেওঁলোকে ম'হ আৰু গৰু পুহিবলৈ ল'লে কিয়নো স্থানীয় জনজাতীয় মানুহে ম'হ বা গৰুৰ গাৰীৰ নাখাইছিল। এনেদৰেই ছু-কা-ফাই পূব অসমৰ গ্ৰাম্য জীৱনৰ স্বৰূপ সলনি কৰি পেলালে আৰু জনসাধাৰণৰ এনে এক সৰল জীৱিকাৰ পদ্ধতি প্ৰদান কৰিলে যি এক সমৃদ্ধিশালী অসমৰ বাট মোকলাই দিলে।

স্বৰ্গদেউ ছু-কা-ফাই আৰু আনকি তেওঁৰ প্ৰধানমন্ত্ৰী বুঢ়াগোহাঁইয়ে প্ৰয়োজনীয়তালৈ লক্ষ্য ৰাখি বৰাহী আৰু মৰাণ ছেৰালী বিয়া কৰাইছিল। অবিবাহিত সৈন্য সামন্তইও একে পথকে অনুসৰণ কৰিছিল আৰু বিকিলাক স্থানীয় ছেৰালীয়ে আহোমৰ পানি গ্ৰহণ কৰিছিল তেওঁলোকক ছু-কা-ফাই

লগত অনা সঁচৰ মুগা পুহিবলৈ শিকাইছিল। গতিকে ছু-কা-ফাৰ দিনৰ পৰাই অসমীয়া ৰেচম মুগা আৰু পাট প্ৰস্তুত কৰাৰ এটা সমৃদ্ধিশালী পৰিবেশ অসমত গঢ় লৈ উঠিল। এনেদৰে গঢ় লৈ উঠিল যে আহোম ৰাজত্বৰ কালছোৱাত অসমীয়া মানুহে বাহিৰৰ পৰা সাজ-পোছাক আমদানি কৰাৰ প্ৰয়োজন হোৱা নাছিল। অসমত ৰেচম শিল্পৰ এক দৃঢ় ভেটি স্থাপিত হ'ল। এনে কথাও নহয় যে স্থানীয় লোক সকলে ৰেচম শিল্প সম্পৰ্কে জ্ঞাত নাছিল। দৰাচলতে বৰাহী, কছাৰী, দেউৰী, চুতীয়া আদি জনগোষ্ঠীবোৰে কপাহৰ সূতা আৰু সাজ-পোছাক বা এড়ী সূতা আৰু সাজ-পোছাক তৈয়াৰ কৰিব জানিছিল আৰু ছু-কা-ফাই মুগা পলু আৰু মুগা সূতা প্ৰচলন কৰি ৰেচম শিল্পত আৰু এক মাত্ৰা সংযোজন কৰিছিল।

ছু-কা-ফায়েই অসম আৰ্হিৰ ঘৰো প্ৰচলন কৰে। এই সম্পৰ্কে এটি আখ্যান পোৱা যায়। সেই আখ্যানটো হ'ল - এদিনাখন চুতীয়া সম্প্ৰদায়ৰ এজন লোকে আজি কালিৰ অসম আৰ্হিৰ দুখন এটলীয়া চালৰ ঘৰৰ আকৃতিৰ চৰাইৰ সঁজা এটা লৈ ছু-কা-ফাৰ ওচৰলৈ আহিল। সঁজাটোৰ আকৃতি দেখি ছু-কা-ফাৰ পচন্দ হোৱাত ৰজা আৰু মন্ত্ৰী সকলৰ বাসগৃহৰ ক্ষেত্ৰটো সেই আৰ্হিকে মানি চলাৰ ৰীতি প্ৰচলন কৰিলে। তেওঁ নিৰ্দেশ জাৰি কৰিলে যে সাধাৰণ প্ৰজাই পূৰ্বাপৰ কৰি অহাৰ দৰেই এটলীয়া ঘৰত বসবাস কৰিব। তেতিয়াৰ পৰাই ছু-কা-ফা প্ৰবৰ্ত্তিত নীতি অনুসৰি 'অসম আৰ্হিৰ ঘৰ'ৰ প্ৰচলন হয়।

ছু-কা-ফাৰ ৰাজত্ব কালত পূব অসমৰ জনজাতীয় মানুহৰ মাজত কেঁচাইখাতী, শিৱ, বুঢ়া বুঢ়ী আদি দেৱ-দেৱীৰ পূজা উপলক্ষত হোৱা ধৰ্মীয় উৎসৱ-পাৰ্বনৰ উপৰিও শস্য তোলাক কেন্দ্ৰ কৰি বিভিন্ন সাংস্কৃতিক উৎসৱও পালিত হৈছিল। বিহু উৎসৱও স্থানীয় জনসাধাৰণৰ মাজত অনুষ্টিপীয়াকৈ উদ্‌যাপিত হৈছিল, কিয়নো কেৱল গীত আৰু নাচৰ মাজত ই সীমাবদ্ধ আছিল। স্থানীয় লোকে ডাঙৰ আৰু দীঘল আকাৰৰ ঢোল বজাইছিল, কিন্তু আহোম সকলে মধ্যমীয়া আকাৰৰ ঢোলৰ প্ৰচলন কৰিলে আৰু কালক্ৰমত

এইবিধ ঢোলেই কেবল জনপ্ৰিয় হোৱাই নহয় স্থায়ীত্বও লাভ কৰিলে। গৰু - বিহুও সম্ভৱতঃ ছু-কা-ফায়েই অসমত প্ৰবৰ্ত্তন কৰিছিল। উল্লেখযোগ্য যে উম্ফা, চোমদেউ পূজা আদিত ঢোল বজোৱাটো অপৰিহাৰ্য্য আছিল। হুচৰি গাওঁতে দীঘলীয়াকৈ আশীৰ্বাদ দিয়াৰ ৰীতিও সম্ভৱতঃ তাই ভাষাত আহোম সকলে দিয়া ৰীতিৰ পৰাই প্ৰচলিত হৈছিল। দৰাচলতে হুচৰি গোৱা ৰীতিও সম্ভৱতঃ আহোম সকলেই প্ৰচলন কৰিছিল। ছু-কা-ফাৰ দিনত মৰাণ আৰু বৰাহী সকলৰ মাজত মাঘবিহু নথকাৰ পৰা বুজা যায় যে এই উৎসৱটোও আহোম সকলৰেই অৱদান।

তাই ৰাষ্ট্ৰ উজনি ব্ৰহ্মদেশ আৰু দক্ষিণ চীনত তাই সকলৰ প্ৰাচীন শাসন প্ৰণালী ছু-কা-ফাই অসমত আহি প্ৰবৰ্ত্তন কৰে। তাই পৰম্পৰাৰ বাহক হিচাপে ছু-কা-ফাই তেওঁ অধিকাৰ কৰা অঞ্চল বিলাকত একোজনকৈ মুখ্য প্ৰশাসক নিযুক্ত কৰিছিল। সম্ভৱতঃ তাইৰ নীতিৰ প্ৰশাসনীয় বিভাজন মুং অনুসৰিয়েই তেওঁ অসমৰ প্ৰশাসনীয় ব্যৱস্থাকো একো একোটা অঞ্চল, প্ৰদেশ বা জিলাত বিভক্ত কৰি শাসন কৰাৰ পদ্ধতি প্ৰবৰ্ত্তন কৰিছিল। প্ৰত্যেক প্ৰদেশ বা জিলাত একো একোজন প্ৰশাসক নিযুক্ত কৰিছিল যাক ৰাজখোৱা (ফু-কিন্ মুং) বোলা হৈছিল। তেওঁ প্ৰবৰ্ত্তন কৰা প্ৰশাসনীয় ব্যৱস্থাটো একপ্ৰকাৰ ৰাজতন্ত্ৰ আছিল য'ত ৰাজবংশৰ পুৰুষ এজন আৰু ৰজাৰ সন্তানেহে কেবল সিংহাসনৰ দাবীদাৰ হ'ব পাৰে। প্ৰশাসনীয় ব্যৱস্থাটো উত্তৰাধিকাৰিত্বৰ ওপৰত ভেটি কৰি সংগঠিত হৈছিল য'ত ৰজাৰ পিছতে মন্ত্ৰী সভাৰ (বুঢ়াগোহাঁই, বৰগোহাঁইৰ) স্থান। মন্ত্ৰীসভাৰ পিছতে স্থান আছিল প্ৰদেশ বিলাকৰ মুখ্য প্ৰশাসক সকল। উল্লেখিত মন্ত্ৰীসভাৰ প্ৰশাসনীয় ব্যৱস্থাটো পুত্ৰৰ মাউলুং বা মুংমিট আৰু অন্যান্য তাই ৰাজ্যত প্ৰচলিত প্ৰশাসনীয় ব্যৱস্থাৰ সমতুল্য। পুত্ৰ সন্তান নাথাকিলে ৰজাৰ মৃত্যুৰ পিছত উল্লেখিত পৰম্পৰা অনুযায়ী একে বংশলতাৰ এজন ৰাজকোঁৱৰক সিংহাসনত বহুৱাব নোৱাৰালৈকে মন্ত্ৰী সভাই ৰাজকাৰ্য্য পৰিচালনা কৰে। সমগ্ৰ আহোম শাসন কালছোৱাত মন্ত্ৰীয়ে সিংহাসনত বহিবলগীয়া পৰিস্থিতি কেতিয়াও সৃষ্টি হোৱা নাছিল কাৰণ তেওঁলোকে

ভাবিছিল সিংহাসন কেৱল স্বৰ্গৰ ৰজা লেংডেনৰ দ্বাৰা প্ৰেৰিত ৰজা সকলৰ বাবেহে। ছু-কা ফাই এই বৈশিষ্ট্যপূৰ্ণ শাসন ব্যৱস্থা প্ৰবৰ্ত্তন কৰিছিল যিটো শেষলৈকে চলি আছিল। প্ৰশাসনীয় ব্যৱস্থাটো সৰ্বব্যাপি আছিল আনকি তৃণমূল ভৰলৈকে প্ৰশাসনীয় কাম কাজ চলাই যাব পৰাকৈ বিষয়া নিযুক্ত কৰা হৈছিল। আহোমসকলৰ কোনো স্থায়ী সৈন্যবাহিনী নাছিল কিন্তু প্ৰত্যেকজন সুষ্ঠু সবল পুৰুষে বাধ্যতামূলক সামৰিক সেৱা আগবঢ়োৱাৰ এক বিশেষ ব্যৱস্থা গঢ়ি তোলা হৈছিল। এই ব্যৱস্থাই ডেকা সকলক স্বাস্থ্যবান আৰু সকলো সময়তে যুদ্ধৰ বাবে সাজু হৈ থাকিবলৈ সমৰ্থ কৰি তুলিছিল।

ছু-কা-ফাই মাউলুঙৰ পৰা অনা বাকদ আৰু বৰটোপ অসমৰ সমৰ কলাৰ ক্ষেত্ৰত প্ৰচলন কৰিলে। কামৰূপী ৰজা সকলে বৰটোপ আৰু বাকদৰ ব্যৱহাৰ নাজানিছিল। তেওঁলোকে ধেনু- কাঁড়, দা- কটাৰী, যাঠী, হাতীহে যুদ্ধত ব্যৱহাৰ কৰিছিল। বাকদ আৰু বৰটোপৰ সূচনাই সমৰ কলাত এক বৈপ্লৱিক পৰিৱৰ্তন আনিলে।

সাজ-পোছাক আৰু গহনা- গাঁঠৰিৰ ক্ষেত্ৰত ছু-কা-ফাইয়ে প্ৰথম পাদুকা, নৰা চোলা (তাই পোছাক) আদি প্ৰচলন কৰে। তেওঁ লগত লৈ অহা গহনা গাঁঠৰিবোৰ আছিল- জাংফাই, জোনবিবি, বিভিন্ন মুকুতামালা আদি আৰু সাজ-পোছাকৰ ভিতৰত আছিল কিংখাপ, আহোম মেখেলা, মুগাৰ বিভিন্ন সাজ আদি, আৰু বাচন বৰ্তনৰ ভিতৰত মাইহাং, বানবাটি, বানকাঁহী আদি। অসমীয়া সংস্কৃতিৰ ছু-কা-ফাৰ আন এক উল্লেখযোগ্য অৱদান হ'ল হেংদাং।

কামৰূপী ৰজাসকলৰ দিনত ৰাজকীয় ঘটনা প্ৰবাহৰ বিৱৰণ লিপিবদ্ধ কৰাৰ প্ৰথা প্ৰচলিত নাছিল। গতিকে আমি ইতিহাসৰ সমল বিচাৰি শিলালিপি, তাম্ৰলিপি আদিৰ ওপৰতে নিৰ্ভৰ কৰিবলগীয়া হয়। ছু-কা-ফায়েই প্ৰথম বুৰঞ্জী লিখাৰ প্ৰথা প্ৰবৰ্ত্তন কৰে। আহোম বুৰঞ্জীত পোৱা যায় যে ছু-কা-ফাই তেওঁ ন কৈ প্ৰতিষ্ঠা কৰা খাম যাং ৰাজ্যৰ পণ্ডিত সকলক ৰজাই কোৱা, কৰা আৰু দেখা প্ৰতিটো কথাবে সত্যাসত্য লিপিবদ্ধ কৰিবলৈ আৰু এই প্ৰথা অব্যাহত ৰাখিবলৈ আদেশ দিছিল। অসমৰ ৰজাসকলৰ আৰু তেওঁলোকৰ

ৰাজ্যৰ ইতিহাস বিজ্ঞানসন্মত আৰু প্ৰণালীবদ্ধ ভাবে ৰচনা কৰা প্ৰথাৰ এনেদৰে সূচনা হয়। বুৰঞ্জী সাহিত্যক লৈ অসমীয়া জাতিয়ে যে গৌৰৱ কৰিব পাৰিছে সেই কথাত একো অস্বাভাবিকতা নাই কিয়নো সমগ্ৰ দেশত অসমৰ দৰে প্ৰণালীবদ্ধ বুৰঞ্জী লিখাৰ আন কোনো দৃষ্টান্ত পাবলৈ নাই।

ছু-কা-ফাৰ আটাইতকৈ মহত্বপূৰ্ণ অৱদান আছিল তেওঁ পোষকতা কৰা সামাজিক আৰু ধৰ্মীয় সমন্বয়-সম্প্ৰীতি। তেওঁ তেওঁৰ প্ৰজাৰ ওপৰত কেতিয়াও ধৰ্মক জাপি দিব খোজা নাছিল বা তাই ভাষা প্ৰহৰ কৰিবলৈ বাধ্য কৰোৱা নাছিল। এই ক্ষেত্ৰত তেওঁ লোৱা পদক্ষেপ আহোমৰ এই হুঁশ বহুৰীয়া ৰাজত্ব কালত আহোম ৰজা সকলে দেখুওৱা উদাৰতা, ধৰ্মীয় আৰু সামাজিক সহনশীলতাত সুস্পষ্ট হৈ প্ৰকাশ পাইছিল, আৰু অসমীয়া ভাষা এটা উমৈহতীয়া ভাষা হিচাপে পূৰ্ণৰূপত গঢ়লৈ উঠাৰ লগতে প্ৰজাসাধাৰণ এক অসমীয়া জাতি হিচাপে ঐক্যবদ্ধ হৈছিল।

ছু-কা-ফা অসমলৈ অহাৰ সময়ত অসমীয়া জাতিৰ অংকুৰণেই হোৱা নাছিল তেতিয়া জাতিৰ পৰিৱৰ্তে মানুহে বৰ্ণ আৰু গোষ্ঠীৰ নামেৰেহে আত্মপৰিচয় দিছিল। সেই কালত ছু-কা-ফাই কেনেকৈ পূব অসমৰ জনসাধাৰণক ঐক্যবদ্ধ কৰি অসমীয়া জাতি গঠনৰ বাট কাটি দিলে সেই সম্পৰ্কীয় প্ৰচুৰ তথ্যপাতি আহোম বুৰঞ্জীত উপচি আছে। প্ৰথমে তেওঁ মৰাণ আৰু বৰাহী ৰজাসকলৰ লগত তেওঁলোকৰ জীয়ৰী বিয়া কৰাই মিত্ৰতা স্থাপন কৰিলে। যিবিলাক মৰাণে তেওঁলোকৰ অধিপতি বুলি মানি ল'বলৈ অমান্তি হ'ল তেওঁলোকক গাৰ জোৰেৰে মানি ল'বলৈ বাধ্য কৰালে। আনবোৰে মিত্ৰতা কৰিলে তাৰে কিছুমানক আহোম ফৈদত অন্তৰ্ভুক্ত কৰি ল'লে। দিহিং নদীৰ কাষৰ টিপামত থাকোতে তেওঁক বেঙেনা যোগান ধৰা মটক এজনৰ প্ৰতি আকৃষ্ট হৈছিল। ছু-কা-ফাই লানমাখক (বেঙেনা আহোম ভাষাত মাখক) নাম দিলে। নগাৰ লগত যুদ্ধ কৰাৰ সময়তো লানমাখকয়ে বহু প্ৰকাৰে সহায় কৰিছিল। তাৰেই পুৰস্কাৰ স্বৰূপে ছু-কা-ফাই তেওঁক আহোমৰ ফৈদত অন্তৰ্ভুক্ত কৰিলে। লানমাখকয়েই পিছলৈ তেওঁৰ নামেৰে পৰিচিত এটা বিশেষ

আহোম ফৈদ বা খেলৰ আদি পুৰুষ বুলি খ্যাত হ'ল। বৃত্তিত ওজনদাৰ মৈমাই খৈৰাট নামৰ টিপামৰ আন এজন মটককো এইদৰে আহোম ফৈদত অন্তৰ্ভুক্ত কৰে। তেওঁক খোৰা ৰজাই '১৫৫৩-১৬০৩' কালক্ৰমত পাটৰ উপাধি দিয়ে।

আহোম বুৰঞ্জীত উল্লেখ আছে যে ছুকাফা অসমলৈ আহোতে সাতটা বৰাহী পৰিয়ালৰ পৰা গাম, লখাই, মুপেং, ৰঙী, হতাই ঠাকুৰ, বাগাম আৰু বৰকুমাৰ এই কেইজনক লগত লৈ আহিছিল। (ABP-34) তেওঁলোকৰ প্ৰতি সদয় হৈ, তেওঁলোকক কুমাৰ, পানীভাৰী, জলাধাৰ ৰখীয়া, চিকিৎসক আৰু ভঁড়ালীৰ বাবত নিয়োগ কৰিলে। এইদৰে ছু-কা-ফাৰ ৰাজত্ব কালতেই ঐক্য সংহতিৰ এক প্ৰক্ৰিয়া আৰম্ভ হৈছিল আৰু অসমীয়া জাতি গঢ় লৈ উঠিছিল যাৰ পূৰ্ণ বিকাশ ঘটিছিল আহোম শাসন কালৰ পৰৱৰ্তী ছাশটা বছৰত।

তৃতীয় অধ্যায়

চাওলুং ছ্য-কা-ফা, তেওঁৰ উত্তৰাধিকাৰীসকলৰ ইতিহাস আৰু বংশাবলী

আহোমসকলৰ আতিথিৰ জ্ঞানিবলৈ হ'লে এই বিবৰণক দুটা বিশ্বাসযোগ্য উৎস 'আহোম বুৰঞ্জী' আৰু 'পাক পেঞ কা কা'ত বৰ্ণিত আহোমসকলৰ উৎপত্তিৰ কাহিনী বিশ্লেষণ কৰি চোৱাটো প্ৰয়োজনীয়।

'আহোম বুৰঞ্জী' আৰু 'পাক পেঞ কা কা'ত বৰ্ণিত কাহিনীৰ আলম লৈ আহোমৰ উৎপত্তি সম্পৰ্কে সংক্ষেপে কব পাৰি যে ঈশ্বৰে তেওঁৰ বক্ষুহুলৰ পৰা খুনথেউখাম নামৰ এজন দেৱতা সৃষ্টি কৰিছিল। খুনথেউখামৰ নাতিৰ পৰা এজোপা পদুম ফুলৰ গছ বাহিৰ ওলাইছিল; এটা কেঁকোৰা আৰু আঠখন ফণায়ুক্ত এডাল সাপে মেৰিয়াই থকা কাছ এটাবো সৃষ্টি হৈছিল। উত্তৰ আৰু দক্ষিণ ফালে পাহাৰৰ সৃষ্টি কৰি তাৰ ওপৰত স্তম্ভ স্থাপিত কৰা হৈছিল (মেকসমূহ)। এযোৰ সোণোৱালী বৰণৰ মকৰা সৃষ্টি কৰিছিল আৰু সেই মকৰাহালে আকাশত উৰি ফুৰাৰ সময়ত তললৈ বিষ্ঠা পেলাই পৃথিৱীখনৰ সৃষ্টি কৰি দাঙি ধৰিছিল। এখন সোণোৱালী সিংহাসনৰ আকাৰত মকৰাহালে এখন সৰগৰ সৃষ্টি কৰিছিল। তাৰ পিচত ঈশ্বৰে স্ত্ৰী অংগ-যুক্তা দেৱী এগৰাকী সৃষ্টি কৰি মিলিত হৈছিল আৰু তাৰ পিছতেই দেৱী গৰাকীয়ে চাৰিটা কনীৰ জন্ম দিছিল। বহু বছৰ ধৰি ধাওলুঙে কনীকেইটাত উমনি সিন্নাৰ পিচত তেওঁ কনীকেইটাত অলপ অমৃত ছটিয়াই দিয়াত কনীকেইটা কুটিছিল। তাৰ পিচত তেওঁৰ চাৰিপুত্ৰ ক্ৰমে ফাচাংদিন খুৱীউ (মৰতৰ অধিপতি), ষেং চাকাকাম (জলত থকা আঠ লাখ সৰ্বৰ অধিপতি) ষেং-কাম্বা (আঠনিযুক্ত বহুপাতৰ

দেৱতা) আৰু তেওঁৰ কনিষ্ঠ পুত্ৰ নীংঙাওখাম বা ফুৰা (ঈশ্বৰক জগত সৃষ্টিত যি জনে সহায় কৰিব)ৰ জন্ম হৈছিল। দেউতাকৰ ইচ্ছাৰ বিৰুদ্ধে কাম কৰা বাবে মৃত্যুৰ পিচত শ্বেং-কামফা অপদেৱতা হৈছিল। তেওঁৰ পুত্ৰ শ্বেংকাফা বজা হৈছিল আৰু মৃত্যুৰ পিচত ঘৰ-জেউতি হৈছিল।

ঈশ্বৰে সৰগৰ পৰা চাই দোখিছিল যে তেওঁৰ ল'ৰাইতক বাট দেখুৱাব পৰা জ্ঞানী পুৰুষ নাই। সেয়ে ছন-খামজান নামৰ জ্ঞানী লোক এজন সৃষ্টি কৰি তেওঁক সৰগৰ কুঁৱলীয়ে আৱৰি ৰখা ঠাইলৈ গৈ তাত থাকিবলৈ নিৰ্দেশ দিছিল। নীতি-নিয়মবোৰ লিখা কাম তেওঁক অপৰ্ণ কৰা হৈছিল। ফুকা নামৰ অইন এজনকো (ডেউকা-যুক্ত) সৃষ্টি কৰা হৈছিল। নীংঙাওখাম (ফুৰা) উত্তৰ দিশত আছিল আৰু বজাৰ দৰে জিলিকি উত্তৰ মেৰুত শুই গভীৰ ধ্যানত মগ্ন হৈ আছিল। ন-হেজাৰ লগুৱা-লিকটোৰ সতে ৰুংৰাইৰ পৰা পুফিচাই নীংগাওখামক লগ ধৰিবলৈ নামি আহিছিল। পুফিচাই তেওঁক মুং-ক্ৰিং-ছু লৈ আনি তেওঁক তাৰ বজা পাতিছিল।

তেওঁৰ নাম ৰখা হৈছিল ফাবু-ইৰুংচামদাম্। তেওঁৰ কনিষ্ঠ পুত্ৰ ফাচি-ইপ-চাংডিন ফাকাওথুৰ বজা হৈছিল। তেওঁৰ চাৰিজন পুত্ৰৰ ভিতৰত ডাঙৰ জন ল'ৰা আছিল ইংইং (পৰীৰ দেশৰ বজা) সৰু ল'ৰা চাওদাখামে (মুংলাই আৰু উমুঙৰ বজা) নাংচেংডাও নামৰ ৰাজকুঁৱৰীক বিয়া কৰাইছিল। চাওদাখামৰ চাৰিজন পুত্ৰৰ ভিতৰত ফাচাংপাও নামৰ তিনিমূৰীয়া ল'ৰা জন পানীত ডুবি মৰিছিল। তেওঁৰ কনিষ্ঠ পুত্ৰ সীৰিংখাম শ্বেংডাম ফুলৰ পৰা ওপজা বাবে তেওঁক লেংডন আৰু চাইৰেফাও বোলা হৈছিল। লেংডনৰ শ্বাংশ্বেংজাও নামেৰে এজনী সুন্দৰী ভনীয়েক আছিল আৰু তেওঁ দাখাম নামৰ ৰাজকোঁৱৰ এজনক বিয়া কৰাইছিল। লেংডনৰ এজন ভায়েক আছিল চেংটাও নুৰ' কাইফা থুনখাম (মুংফিৰ বজা)। তেওঁৰ পুত্ৰ; চেংটাও ন্যেন কাইফা থেনখামে তেওঁৰ পুত্ৰদ্বয় খুনলুং আৰু খুনলাইক সৰগৰ বজা লেংডনৰ আদেশ অনুসৰি পৃথিৱীত ৰাজত্ব কৰিবলৈ পঠিয়াইছিল।

চাও দাখামেই যে লেংডনৰ পিতৃ আৰু লেংডনৰ ভনীয়েক এজনীক তেওঁলৈ বিয়া দিয়া সম্পৰ্কত সংশয় থকা বাবে আহোমৰ সৃষ্টি সম্বন্ধীয় পবিত্ৰ গ্ৰন্থ 'পাক পেংএ কাকা'ত চাই এই কথা জনা গৈছিল যে চাও দাখামে নাং চেং

দাও নামৰ মহিলা এগৰাকীক বিয়া কৰাইছিল। প্ৰকৃততে লেংডনৰ ভনীয়েকক চাও দাখামৰ পৰিবৰ্ত্তে লেংডনৰ সমসাময়িক, চেং-ডাওৰ বজা দাখামলৈহে বিয়া দিয়া হৈছিল। লেংডনৰ নুমলীয়া ভায়েক চেং তাও নু' কাই ফা কা থুন খাম ম্যাং ফি (এখন স্বৰ্গীয় ৰাজ্য)ৰ বজা আছিল আৰু তেওঁৰ পুত্ৰ আইন এখন স্বৰ্গীয় ৰাজ্য মংখিলাৰ বজা চেংটাও ন্যোন কাইফা খেনখাম খুনলুং আৰু খুনলাইৰ পিতৃ আছিল।

টাই বজা সকলৰ পূৰ্বপুৰুষ খুনলুং আৰু খুনলাইৰ পবিত্ৰ বংশাবলী তলত দিয়া ধৰণৰ:

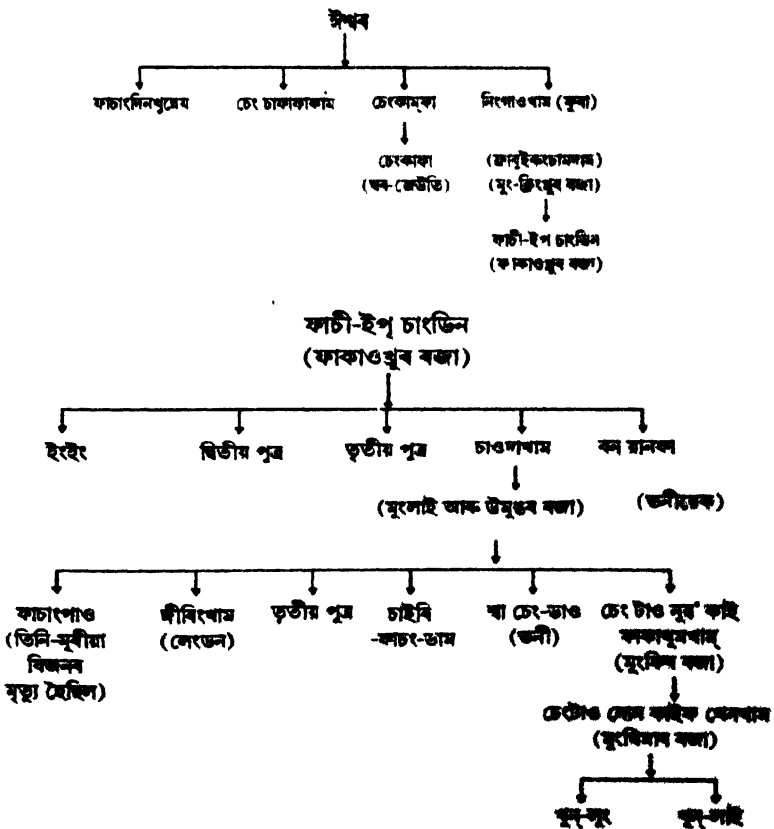

অসমীয়া ভাষাত ৰচিত কিছুমান বুৰঞ্জীত লেংডনক ইন্দ্র বুলি আৰু জ্বাহিফাঁক সৰস্বতী বুলি চিহ্নিত কৰিবলৈ চেষ্টা চলোৱা দেখা যায়। আহোম বজাসকলে হিন্দু দেৱ-দেৱীসকলৰ পূজা-পাতলৰ অৰ্থে অনা ব্ৰাহ্মণসকলে যোদ্ধ শক্তিকাৰ শেষৰ ভাগৰ পৰা আহোম ৰজা আৰু ৰাজ বিঘ্নাসকলৰ আৰ্যকৰণৰ প্ৰচেষ্টা চলাই তেওঁলোকৰ বৈদিক দেৱতা ইন্দ্রৰ সৈতে যোগসূত্ৰ থকা বুলি কাল্পনিক আৰু পৌৰাণিক কাহিনীৰ সৃষ্টি কৰিবলৈ যত্ন কৰিছিল। তাই আহোম ভাষাত ৰচিত ইতিহাসৰ পৰা শুংসূত্ৰ লৈ ব্ৰাহ্মণ সকলে ক'বলৈ চেষ্টা কৰে যে ইন্দ্র দেৱতা (সৰগৰ ৰজা)ক বশিষ্ঠ ঋষিয়ে শাপ দিয়াৰ পিচত তেওঁ দানৱ ৰূপ লৈছিল আৰু এগৰাকী দানৱী (প্ৰকৃততে এজনী অপেশ্বৰী)ক বিয়া কৰাইছিল। হিন্দু শাস্ত্ৰ অনুসৰি সৰগৰ ৰজা ইন্দ্রক কেন্দ্ৰ কৰি কাহিনীবোৰৰ সৃষ্টি কৰা হৈছিল। আৰু আহোম ৰজাসকলক হিন্দু বুলি প্ৰমাণিত কৰাৰ প্ৰচেষ্টা চলোৱা হৈছিল। কাংকতীয়ে খেনখামক জন্ম দিয়া বুলি (ঋতুমতী অবস্থাত ইন্দ্রৰ সৈতে সহবাসৰ ফলস্বৰূপে) যিটো কাহিনীৰ জৰিয়তে ইন্দ্রদেৱতা আৰু মহাভাৰতৰ কাংকতী (ধৃতবাস্তৱ এগৰাকী পত্নী)ৰ লগত আহোম ৰজাসকলৰ তেজৰ সম্বন্ধ আছে বুলি কোৱাৰ প্ৰচেষ্টা চলোৱা হৈছিল সেই কাহিনী আহোম ৰজাসকলক আৰ্য বুলি প্ৰমাণ কৰাৰ প্ৰচেষ্টা বুলি অভিহিত কৰি অগ্ৰাহ্য কৰিব পাৰি।

খেনখামৰ পুত্ৰ খুন্সুং (বৰ কোঁৱৰ) আৰু খুন্সাই (সৰু কোঁৱৰ)ক পৃথিৱীৰ শাসনভাৰ চলাবৰ বাবে বাছি উলিওৱা হৈছিল। এডাল বৃহৎ গছত বাস কৰি পৃথিৱীৰ অৰ্ণ্যাসমূহত শাসন চলাবৰ বাবে লেংডনে পুষ্কিক পঠিয়াইছিল। লেংডনে দুয়োজন কোঁৱৰকে আহাৰ (দিনপেট) মাহত ম'হ বুলি দি সকলো মানুহৰ উপস্থিতিত অৰ্ণ্যাদেৱ পুষ্কিক সন্তুষ্ট কৰিবলৈ নিৰ্দেশ দিছিল। লেংডনে খুন্সাইক এগৰাকী মহা দেৱীৰ মূৰ্তি থকা বাকচ দি সেই বাকচটো সযতনে ৰাখিবলৈ কৈছিল।

তাৰ পিচত তেওঁ কোঁৱৰ দুজনক এটা দঁতাল হাতী, এযোৰ কাইচেংমুং (পবিত্ৰ দেশৰ কুকুৰা), এখন ফুলবছা কাপোৰ, এমোৰ ঢোল, এখুন তৰোৱাল (হেংদাং)ৰ উপৰিও এটা বাকচত চুংকাৰেং-চেংমুঙ (চোমদেউ)ৰ মূৰ্তি এটা থৈ কৈছিল সেই বাকচটো কেতিয়াও কোনোমতেই মাটিত পৰিব নালাগিব আৰু অতীজত ফালাইবেট (ঈশ্বৰ)এ মূৰ্তিটো কান্দুং চাংদাম (ফুৰা)ৰ হাতত দি

পঠিয়াইছিল আৰু তেওঁ ৰীতি অনুযায়ী সেই মূৰ্ত্তিক পূজা-অৰ্চনা কৰিছিল। চুমফাকংমুঙৰ মূৰ্ত্তিটোক বছৰি এবাৰকৈ দেৱভূষণ পৰিধান কৰাব লাগিব। মাঘ (দিনশ্বাম) মাহৰ এটা শুভ দিনত দুয়োজন কোঁৱৰেই সুগন্ধি দ্ৰব্যেৰে পবিত্ৰ কৰা পানীত গা ধুই পৰিষ্কাৰ পোছাক পিন্ধি একো মুখত নিদিয়াকৈ চুলেকংমুঙৰ মন্দিৰলৈ যাব লাগিব। মন্দিৰত দুয়োজনে ঈশ্বৰৰ বেদীৰ আগত আঁঠু লৈ শ্ৰদ্ধা নিবেদন কৰাৰ পিচত মূৰ্ত্তিটো পানীৰে ধুবাই তাৰে অলপ পানী কোঁৱৰ দুজনে খাব লাগিব। তাৰ পিচত তেওঁলোকে মূৰ্ত্তিটো পুনৰ বাকচত থৈ ঢাকনিখন বন্ধ কৰিব লাগিব। অইন কাকোৱেই তেওঁলোকে সেই মূৰ্ত্তিটো চাবলৈ দিব নালাগিব। চোমদেওৰ বিষয়ে 'আহোমৰ ধৰ্ম' শীৰ্ষক অধ্যায়ত বিতং বিৱৰণ দিয়া হৈছে।

লেংডনে পৃথিৱীৰ তাই আৰু দাসেৰে ভবা দেশখনত কোঁৱৰসকলে ৰাজত্ব কৰাটো বিচাৰিছিল। কোঁৱৰসকলে তৰাবছা জিকমিকিয়া চোলা, উজ্বল চাদৰ আৰু পাণ্ডৰি পৰিধান কৰিছিল। খুনটুন (চম্ৰবংশীয়) আৰু খুনবান (সূৰ্যবংশীয়) তেওঁলোকৰ লগত আছিল। বহুতো তাই (স্বৰ্গীয় বংশোদ্ভৱ) লোক তেওঁলোকৰ আগে আগে গৈছিল। তাৰ পিচত এডাল সোণৰ জখলাৰে নামি আহি তেওঁলোক পৃথিৱী পাইছিল আৰু তাইসকলে ৰখা সোণৰ সিংহাসনত বহিছিল। তেওঁলোকৰ মূৰৰ ওপৰত এটা ৰাজকীয় ছাতি মেলি থকা হৈছিল। তেওঁলোকৰ ভোগৰ বাবে তাইসকলে বনৰীয়া ফল সংগ্ৰহ কৰিছিল। খুনটুন, খুনবানকে ধৰি আটাইবোৰ তাইলোক ৰজা দুজনৰ চাৰিওফালে বহিছিল। তেওঁলোকৰ ৰজা-বঢ়াৰ বাবে তিনি হেজাৰটা পাত্ৰ লগত আনিছিল। এটা পাত্ৰৰ খাদ্য তিনিজন মানুহে খাব পাৰিছিল। দেশখনৰ নাম আছিল মুংবিমুংবাম (মুংবিমুংবাম, অৰ্থাৎ পৰিত্যক্ত ঠাই)। কেইবালাখে মানুহ তেওঁলোকৰ লগত লগ লাগি ৰজা দুজনৰ (খুনলুং আৰু খুনলাই)ৰ বাবে এটা ডাঙৰ অষ্টালিকা সাজিছিল। এখন পাহাৰৰ দাঁতিৰ উপত্যকাত তেওঁলোকে গাঁও পাতিছিল। ৰজাসকলক তেওঁলোকে খাদ্যৰ যোগান ধৰিছিল।

ৰাজকোঁৱৰ দুজনে দেশখন সুন্দৰকৈ চলাইছিল। তেওঁলোকে এটা হুলুং (ৰাজঘৰ) সাজিছিল। তাৰ পিচত তেওঁলোক স্বৰ্গীয় হাতীটোত উঠি দেশখন পৰিকৰ্ণ কৰি তেওঁলোকৰ ভলতীয়া লোকসকলৰ মাজত বিভিন্ন অঞ্চল ভাঙ

কৰি দি পুনৰ ৰাজধানীলৈ উভতি আহিছিল। তেওঁলোকৰ আটায়ে মুংবিমুংৰামত আছিল আৰু বহল পথাৰবোৰৰ উৎপাদনেৰে জীৱন নিৰ্বাহ কৰিছিল।

খুনলুং আৰু খুনলায়ে স্বৰ্গীয় কুকুৰা হাল আৰু তৰোৱালখন আনিবলৈ পাহৰিছিল। অইন লোকৰ কথা বাদেই সামগ্ৰী দুপদ আনিবলৈ দীঘল জখলাডাল বগাই পুনৰ সৰগলৈ যাবলৈ খুনলুং আৰু খুনলায়েও ইচ্ছা কৰা নাছিল। লাংগু নামৰ এজন অত্যাঁসাহী লোকে 'খে' (যুমান)ৰ অধিকাৰ লাভৰ চৰ্তত বস্তু দুপদ আনিবলৈ ৰাজী হৈছিল। সৰগলৈ গৈ লাংগুৱে প্ৰথমে জাছিংফাইক লগ ধৰিলে। জাছিংফাই স্বৰ্গীয় কুকুৰা হালৰ উৰুৰ হাড় খাবলৈ ৰাজকুমাৰ দুজনক হাক দিবলৈ তেওঁক কৈছিল। তৰোৱালখন ৰজা বহা ঠাইৰ ওচৰৰ খুটা এটাত লগাই ঘৰৰ সোঁমাজত থ'বলৈ কৈছিল। জাছিংফাই কৈছিল যে তেওঁলোকে এটা গৰু বলি দিয়াৰ পিচত কেবল যুদ্ধৰ সময়তহে ঢোলটো বজাব পাৰিব, অইন সময়ত নহয়। লাংগুৱে বস্তুকেইপদ ঠিকেই ওভোতাই আনিছিল কিন্তু কোঁৱৰ দুজনক সকলো কথা ওলোটাই কৈছিল। তৰোৱালখন তেওঁ নিজৰ হাতত ৰাখিবলৈ বিচাৰি কৈছিল যে জাছিংফাৰো সেয়াই ইচ্ছা। তেওঁ ৰাজকোঁৱৰৰ দুজনক কুকুৰাহালৰ উৰুৰ হাড় গ্ৰহণ কৰিবলৈ কোৱাৰ লগতে এই কথাও কৈছিল যে 'খে' ৰাজ্যখন তেওঁক দিয়াটো জাছিংফাই বিচাৰিছে। কোঁৱৰ দুজনে লাংগুৰ কথামতেই কাম কৰিছিল।

সম্ভৱতঃ দুই বুদ্ধিৰ লাংগুৱে সাগৰৰ সীমান্তলৈকে ৰাজ্য শাসন কৰিবলৈ বিচাৰিছিল আৰু কৌশলেৰে সিংহাসন দখল কৰিবৰ বাবে সৰু কোঁৱৰ খুনলাইক কিছুমান দুইবুদ্ধি দি কোঁৱৰ দুজনৰ মাজত মনোমালিন্য ঘটাইছিল। লাংগু উভতি অহাৰ পিছদিনা দুয়ো ৰজা মিলি ডাঙৰজনৰ ৰাজ অভিষেক উপলক্ষে এজোপা বৰগছ কইছিল আৰু মানুহৰ মাজত নিমখ বিলোৱাৰ পিচত দুয়ো ৰাজপ্ৰাসাদলৈ উভতি আহিছিল। তাৰ পিচত ককায়েকে নজনাকৈ খুনলায়ে বৰগছ জোপাৰ ওচৰলৈ গৈ গছজোপাৰ শিপাত কিছুমান সোণৰ তাঁৰ বান্ধি দিছিল। এদিনাখন খুনলায়ে ককায়েকক কৈছিল যে যিহেতু তেওঁ গছৰ শিপাত সোণৰ তাঁৰ বান্ধিছে সেয়ে মুংবি-

মুংবামৰ প্ৰকৃত ৰজা তেওঁহে। খুনলুঙে ভায়েকৰ এই চক্ৰান্তত মৰ্মাহত হৈ ৰাজ্য এৰি সৰগলৈ উভতি গৈছিল। তেওঁ গৈ লেংডনক সকলোবোৰ কথা কোৱাত লেংডনে খঙত ছলিপকি উঠি খুনলাইক এইবুলি অভিশাপ দিছিল যে খুনলায়ে নিৰ্বংশ হৈয়েই মৃত্যু বৰণ কৰিব লাগিব।

তাৰ পিচত তেওঁ খুনলুঙক মুংখুমুংজা (অৰ্থাৎ বৰ কোঁৱৰৰ মহান সাম্ৰাজ্য)ত পুনৰ ৰাজ্য স্থাপন কৰিবলৈ উপদেশ দিছিল। খুনলুঙে মহাপ্ৰতাপেৰে ৰাজত্ব কৰি জনপ্ৰিয় হৈছিল। পিচলৈ তেওঁৰ ৰাজ্যখন তেওঁৰ পুত্ৰসকলৰ মাজত ভাগ-বাটোৱাৰা কৰি দিছিল। তেওঁৰ বৰ পুত্ৰক টাইটামকাঙৰ ৰজা পতা হৈছিল। তেওঁৰ ল'ৰা খুনফাক মুংটিউ (নামনি দেশ)ৰ ৰজা পতা হৈছিল আৰু খুনলুঙক তেওঁ প্ৰতিবছৰ দহ লাখকৈ ঘোঁৰাৰ যোগান ধৰিব লাগিছিল। তৃতীয় পুত্ৰ খুনজুক লামুংটাইৰ ৰজা পতা হৈছিল আৰু তেওঁ খাজনা দিছিল হাতীৰে। অইন এজন পুত্ৰ খুনকাকফাক অইন এখন ডাঙৰ ৰাজ্যৰ ৰজা পাতিছিল আৰু তেওঁ বছৰত এক লাখকৈ মুদ্ৰা পঠিয়াব লাগিছিল। বছৰেকত মূল্যবান পাখৰ আৰু হাতীৰে খুনলুঙক কৰ শোধোৱাৰ নিৰ্দেশ দি অইন এজন পুতেক খুনলাক আভাত থৈ ব্ৰহ্মদেশত শাসন চলাবলৈ দিয়া হৈছিল।

খুনলুঙে তেওঁৰ পুত্ৰসকলৰ ভিতৰত খুনচু নামৰ পুতেকজনক তেওঁৰ উত্তৰাধিকাৰী হিচাপে নিজৰ লগত ৰাখিছিল। তেওঁক খুনলুঙে ভালদৰে শিকাই বুজাই লোৱাৰ লগতে লেংডনে দিয়া তৰোৱাল আৰু ঢোলকেইটা তেওঁলৈ হস্তান্তৰ কৰিছিল। ভায়েকৰ সৈতে হোৱা খব্ৰিয়ালৰ কথাও খুনলুঙে তেওঁক কৈছিল আৰু লেংডনৰ পৰা কিদৰে তেওঁৰ সেই সোণৰ সিংহাসন লাভ কৰিছিল সেই কথাও বেকত কৰিছিল। খুনলুঙে তেওঁৰ পুত্ৰক সিংহাসনখনক অসম্মান নকৰিবলৈ আৰু লেংডনৰ কথা অমান্য নকৰিবলৈ কৈছিল। খুনলুঙে ৰাজত্ব কৰা চল্লিশ বছৰ কালত তেওঁৰ বিশাল সাম্ৰাজ্য পূবে উত্তৰ শ্যাম চেংমাইৰ পৰা পশ্চিম চুবুৰীয়া লোহিত (ব্ৰহ্মপুত্ৰ নৈ) আৰু অসমৰ পাহাৰীয়া অঞ্চললৈকে বিস্তাৰ কৰিছিল। ব্ৰহ্মদেশৰ উজনি অঞ্চল, মেকঙৰ পশ্চিমে থকা এটা অংশ আৰু সম্ভৱত আভাৰ দক্ষিণৰ লগতে শস্য-উৰ্বৰ ভূমিৰও সেই

সাম্ৰাজ্যৰ অন্তৰ্ভুক্ত আছিল। অৱশ্যে খুনলুঙে তেওঁৰ প্ৰকৃত সাম্ৰাজ্যনো কিমানলৈ বিস্তাৰ কৰিছিল সেই সম্বন্ধে আহোম বুৰঞ্জীত কোনো উল্লেখ নাই। কিন্তু এই কথা অনুমান কৰিব পৰা যায় যে খুনলুঙ আৰু অন্যান্য নেতাৰ অধীনত সেই সময়ত তাই লোকসকলে ব্ৰহ্মদেশৰ উজনি অঞ্চলত দখলৰ প্ৰচেষ্টা চলাইছিল। খুনলুঙৰ বৰপুতেক আই-খুন-লুং নামেৰে জনাজাত বৰপুতেকজনেই টাও-লুং-পা-টাও লু-লো হ'ব লাগিব। এইটোও মন কৰিবলগীয়া কথা যে ভায়েক খুনলাইৰ প্ৰৱৰ্ত্তনাৰ বলি হোৱাৰ পিচত খুনলুঙে লেংডনক লগ ধৰি তেওঁৰ পৰামৰ্শ লোৱাৰ উদ্দেশ্যেৰে সৰগালৈ গৈছিল। সেইসময়ত তেওঁ তেওঁৰ পুত্ৰ টাও-লুং-পা-টাও-লু-লোক মুংবি-মুংবামৰ ৰজা পাতি থৈ গৈছিল। সৰগৰ পৰা উভতি অহাৰ পিচত তেওঁ মুং-খুচ-মুং-য়াও নামৰ ৰাজ্যখন পাতিছিল আৰু মুংবি-মুংবাম ৰাজ্যখন ত্যাগ কৰিছিল। তেওঁৰ সপ্তম পুত্ৰ খুন চুৰে খুনলুঙৰ মৃত্যুৰ পিচত তেওঁৰ উত্তৰাধিকাৰী হিচাপে মুংখু-মুংজাওত ৰাজপাটত বহিছিল। মুং-বি-মুংবামৰ ৰাজধানী আছিল লাই-দৈ। খুনলায়ে তাত সপ্তম বছৰ কাল ৰাজত্ব কৰিছিল। তেওঁৰ মৃত্যুৰ পিচত তেওঁৰ পুত্ৰ চাও-আই-জিপ (তামুলীফুকনৰ ট্যাও আই-জেপ-ট্যাও-ফা আৰু নেই ঈলিয়াচৰ আই-দেপ-টাত-ফা) ৬৩৮ খৃষ্টাব্দত সিংহাসনত বহিছিল আৰু চল্লিশ বছৰ কাল ৰাজত্ব কৰিছিল। বিখ্যাত আই জেপ্ লাক্‌নি অথবা মাও চান সকলৰ নতুন যুগ চাও আই জেপে সিংহাসনত আৰোহণ কৰাৰ বছৰৰ পৰাই আৰম্ভ হৈছিল। আই জেপে ৬৭৮ খৃষ্টাব্দত মৃত্যুবৰণ কৰিছিল। তেওঁৰ কোনো উত্তৰাধিকাৰী নথকাৰ বাবে সিংহাসন খালী হৈ আছিল। সেইবাবে মন্ত্ৰী আৰু বিষয়াসকলে মুং-খো-মুংজাওৰ শাসনকৰ্তা চাও-খুন-জুনৰ (খুনচুৰ) ওচৰলৈ গৈ সকলো কথা বিৱৰি কৈছিল আৰু তেওঁৰ বংশোদ্ভৱ এজন কোঁৱৰক ৰাজ্যখন শাসন কৰিবৰ বাবে পঠিয়াবলৈ অনুৰোধ জনাইছিল। চাও-খুন-জুনে তেওঁৰ পুত্ৰ খাম-পং-ফাক তালৈ পঠিয়াইছিল। পাঁচ বছৰ কাল ৰাজত্ব কৰাৰ পিচত ৭০৩ খৃষ্টাব্দত বৰপুতেক খাম ট্যাপ-ফাক উত্তৰাধিকাৰী হিচাপে এৰি মৃত্যুবৰণ কৰিছিল।

একে বছৰতে খাম ট্যাপ্ ফাৰ ভায়েক খাম টীপ-ফাই-মুং-মাও-লুঙৰ শাসনভাৰ গ্ৰহণ কৰি মা কাও মুং লুঙত (মাওলুঙত) ৰাজধানী স্থাপিত কৰিছিল। (১: Introductory sketch of the History of the shans: N.Elias:1876)

কিন্তু নে ঈলিয়াচৰ মতে খাম ট্যাপ ফাই (ঈলিয়াচৰ কামচিপ ফা) তেওঁৰ ককায়েকৰ উত্তৰাধিকাৰী হিচাপে ৭০৩ খৃষ্টাব্দত সিংহাসনত আৰোহণ কৰিছিল আৰু মাও-কাও-মুং-লুঙত ৰাজধানী স্থাপন কৰি, মুং-বি-মুং-ৰামক ৰাজধানী হিচাপে বৰ্জন কৰিছিল।

ঐতিহাসিকভাৱে চাবলৈ গ'লে চাও আই জেপে ৬৩৮ খৃষ্টাব্দত সিংহাসনত আৰোহণ কৰি ৪০ বছৰ ৰাজত্ব কৰিছিল। এইদৰে সপ্তম শতিকাত মেকং উপত্যকা আৰু ব্ৰহ্মদেশৰ উজনি অঞ্চলত তাই শক্তিৰ প্ৰথমটো উল্লেখযোগ্য ক্ৰমবিকাশ ঘটিছিল। ড° কুচিঙে আঙুলিয়াই দিছে যে খৃষ্টীয় ষষ্ঠ শতিকাত দক্ষিণাত্যৰ য়ুন্নান পৰ্বতাঞ্চলৰ পৰা নাম-চাও (শ্বেলী নৈ) উপত্যকা আৰু তাৰ সংলগ্ন অঞ্চললৈ তাই সকলৰ অনুপ্ৰবেশ ঘটিছিল। প্ৰায় সমগ্ৰ শ্বেলী উপত্যকা খানসকলৰ বিচৰণভূমি আৰু তাই ৰাজনৈতিক শক্তিৰ ক্ষমতাস্বলী হৈ পৰিছিল। এই অঞ্চলৰ পৰাই তাইসকল উত্তৰ, পশ্চিম আৰু দক্ষিণ-পূবলৈ বিস্তৃত হৈ পৰিছিল। এইদৰে কেৱল উপত্যকাই নহয় ব্ৰহ্মদেশৰ খান ৰাজ্যসমূহকে ধৰি মেকং আৰু ইৰাৱতীৰ মাজৰ সমগ্ৰ অঞ্চল মাও-খান নামেৰে পৰিচিত তাই গোষ্ঠীৰ নিয়ন্ত্ৰণাধীন হৈছিল। কিন্তু এই কথাটো খানসকলৰ ইতিবৃত্ততহে পোৱা যায় আৰু সেই ইতিবৃত্তসমূহ সম্পূৰ্ণ নিৰ্খুঁত নোহোৱাৰ লগতে কোনো কোনো ক্ষেত্ৰত বিশ্বাসযোগ্যও নহয়।

আই জে'প-লাকনিৰ তাৎপৰ্য হৈছে যে মুং-বি-মুংৰামৰ ৰজা হিচাপে খুন্-লাইৰ পুতেক চাও আই-জেপৰ অভিষেকৰ এটা বুৰঞ্জীমূলক অধিষ্ণু প্ৰদান কৰে।

'আহোম বুৰঞ্জী'ৰ বিশেষত্ব হ'ল এয়াই যে ইয়াত ১২২৮ খৃষ্টাব্দত প্ৰথম আহোম ৰজা চ্যুকাফাই সিংহাসনত আৰোহণ কৰা বুলি নিৰ্দিষ্টকৈ উল্লেখ

কৰা হৈছে আৰু ইয়াৰ আধুনিক অসমীয়া উৎসৰ পৰাও একে কথাকে লোৱা হৈছে। গৌৰীকান্ত সিংহৰ ৰাজত্বকাল পৰ্যন্ত (১৭৮০-১৭৯৫) অসমীয়া বুৰঞ্জীমূলক নথি-পত্ৰসমূহ সু-শৃংখলিতকৈ ৰখা হোৱা নাছিল। কিন্তু এইজন ৰজাই কেইজনমান নৰা জ্যোতিষী আৰু জনা-বুজা লোকৰ এটা দলক ম'গঙলৈ সেইঠাই স্থান বৌদ্ধধৰ্মী পুৰোহিতসকলৰ হাতত থকা তেওঁলোকৰ ৰাজত্বৰ ইতিহাসসমূহ পৰীক্ষা কৰিবলৈ আৰু ছুকাফাই এই দেশলৈ অনা গ্ৰন্থ (আৰু দস্তৰ) সমূহৰ বিষয়ে প্ৰমাণ চাবলৈ পঠিয়াইছিল। পৰীক্ষা-নিৰীক্ষাৰ অন্তত সেই পণ্ডিতসকলে আহোম বুৰঞ্জী নতুনকৈ অসমীয়া ভাষাত লিখিছিল আৰু চাম-লু-ফাৰ অসম অভিযানৰ পৰা আৰম্ভ কৰি শ্বেলী নৈৰ পাৰত প্ৰথম স্থান ৰাজধানী পতাৰ কথা উল্লেখ কৰিছিল। এনে কৰিবলৈ যাওঁতে তেওঁলোকে দুটা উক্তি দি থৈ গৈছিল, তাৰে যিকোনো এটাকেই প্ৰাৰম্ভণি বুলি ধৰি ল'ব পৰা যায়।

প্ৰথম কথাটো এই যে জ্যোতিৰ্বিদ আৰু অন্যান্য পণ্ডিতসকলে গণনা কৰি পাইছিল যে সৰগৰ পৰা নামি খুনলুং-খুনলায়ে ৰাজ্য প্ৰতিষ্ঠা কৰাৰ সময়ৰ পৰা ছুকাফাই উজনি অসমৰ ৰাজপাটত উঠালৈকে এঘাৰটা টাও চিঙা (যুগ) পাৰ হৈ গৈছিল। দ্বিতীয়টো হৈছে এই ব্ৰহ্মদেশীয় লোক সকলে মাউ ৰজা আই জেপ (বা আইজ্যেপ-টাট-ফা)ৰ ৰাজত্ব কালৰ পৰা তেওঁলোকৰ ৰাষ্ট্ৰীয় যুগ আৰম্ভ কৰিছিল। এতিয়া এঘাৰটা টাও-চিঙা বা ৬৬০ বছৰ ১২২৮ খৃষ্টাব্দৰ পৰা অৰ্থাৎ ছুকাফাই ৰাজপাটত উঠা সময়ৰ পৰা বাদ দিয়া হয় তেন্তে আমি ৫৬৮ খৃষ্টাব্দ পাম। আকৌ স্থানসকলে আৰম্ভ কৰা আই জেপৰ শাসন মুংবি মুংৰাম স্থাপিত হোৱাৰ ৭০ তম বৰ্ষত আৰম্ভ হৈছিল (৫৬৮+৭০= ৬৩৮ খৃষ্টাব্দ)। এই বৰ্ষটোতে ব্ৰহ্মদেশীয় ৰাষ্ট্ৰীয় যুগ আৰম্ভ হোৱা বুলি ধৰি লোৱা হয়। এনেদৰে আই-জেপ-লাক্‌নিৰ বুৰঞ্জীমূলক তাৎপৰ্য আছে; কাৰণ ই পৌৰাণিক চৰিত্ৰ খুন-লুং আৰু খুন-লাইকৰ বুৰঞ্জীত ঠাই দিছে।^১ (২: Introductory Sketch of the History of the Shans: N.Elias: 1876)

আমি 'আহোম বুৰঞ্জী' আৰু কাশীনাথ ডামুলীকুকনৰ বুৰঞ্জী অধ্যয়ন কৰি ছুকাফাৰ বংশলতা তলত দিয়া ধৰণৰ বুলি সিদ্ধান্তত উপনীত হৈছো।

খুনলুঙৰ বহু পুত্ৰ আছিল। তাৰে ভিতৰত খুনচু মুংখো-মুংজাঙৰ বজা হৈছিল। খুনলুঙে ৪০ বছৰ কাল ৰাজ্য চলোৱাৰ পিচত পুতেক খুনচু তাৰ বজা হয়। খুনলুঙৰ অন্য এক পুত্ৰ খুনখকফা জুনলুং বা মুংজং ৰাজ্যৰ বজা আছিল। ২৫ বছৰ ৰাজত্ব কৰি খুনচুৰ মৃত্যু হয়। খুনচুৰ পিচত তেওঁৰ পুত্ৰ চাও চেংচাও বজা হয় আৰু ১৫ বছৰ মুংখোং-মুংজাঙৰ বজা হয়। তেওঁৰ পিচত তেওঁৰ পুত্ৰ ট্যাও খুনজুন বজা হয়। ইফালে, খুনলায়ে ৭০ বছৰ মুংবিমুংবামত বজা হোৱাৰ পিচত তেওঁৰ মৃত্যু হোৱাত তেওঁৰ পুত্ৰ ট্যাও আই-জেপ-ট্যাওফা বজা হয়। ৪০ বছৰ ৰাজত্ব কৰি তেওঁ নিঃসন্তান হৈ মৃত্যু হয়। এনেদৰে খুনলাইৰ বংশলতাৰ যবনিকা আহি পৰে। আই-জেপৰ মৃত্যুত তেওঁৰ মন্ত্ৰীপৰিষদে খুনলুঙৰ বংশধৰ খাম্পংফাক মুংবি-মুংবামৰ বজা পাতে। আই-জেপৰ ৰাজত্বকালত প্ৰধান ঐতিহাসিক কথা হ'ল আই-জেপ-সাক্‌নি নামৰ টাই বৰ্ব-চক্ৰৰ সূচনা। ৬৩৮ খৃঃ পৰা এই ৬০ বছৰীয়া টাই বৰ্ব-চক্ৰৰ আৰম্ভণি হয়। এই বছৰৰ পৰাই ব্ৰহ্মদেশীয় বৰ্ব-চক্ৰবো আৰম্ভণি। গতিকে ই এক গুৰুত্বপূৰ্ণ ঐতিহাসিক সত্য বুলি গণ্য কৰিব পাৰি।

২৫ বছৰ কাল ৰাজত্ব কৰি খাম্পংফাই তেওঁৰ জ্যেষ্ঠ পুত্ৰ খামটিপফাক মুংবিমুংবামৰ বজা পাতে। তেওঁৰ সৰু পুতেক খামটিপফাক মাওলুঙৰ বজা পাতে। ৫০ বছৰৰ পিচত বজা হয় খামটিপফাৰ পুত্ৰ নিফামাও। ৪০ বছৰৰ পিচত বজা হয় নিফামাওৰ পুত্ৰ ছুখুনফা। ছুখুনফাই ৪১ বছৰ ৰাজত্ব কৰাৰ পিচত বজা হয় ছুকাইফা। ৩৪ বছৰৰ পিচত বজা হয় ছুহেনফা। ৩৩ বছৰৰ পিচত বজা হয় তেওঁৰ পুত্ৰ ছুটাওফা। ৩২ বছৰৰ পিচত বজা হয় তেওঁৰ পুত্ৰ ছুপংফা। ২৭ বছৰৰ পিচত বজা হয় ছুঅন-ফা। ২৩ বছৰৰ পিচত বজা হয় তেওঁৰ পুত্ৰ ছুহেনফা। ১২ বছৰৰ পিচত বজা হয় তেওঁৰ পুত্ৰ ছুহাওফা। ১৯ বছৰৰ পিচত বজা হয় তেওঁৰ পুত্ৰ ছুলিপ্-ফা। ২১ বছৰ ৰাজত্ব কৰাৰ পিচত ছুলিপ্ফাৰ নিঃসন্তান হৈ মৃত্যু হোৱাত মন্ত্ৰীপৰিষদে জুনলুঙৰ বজা খুনকফাৰ

বংশধৰ টাও টাই পুঙক বজা পাতে। ১৫ বছৰৰ পিচত তেওঁৰ পুত্ৰ টাও টাইফা বজা হয়। ১২ বছৰৰ পিচত তেওঁৰ পুত্ৰ টাও লুলু বজা হয়। ১৯ বছৰ বাজত্ৰৰ পিচত তেওঁৰ পুত্ৰ চাও চাংবুন (তামুলীফুকনৰ টাও টাংবুন) বজা হয়। তেওঁৰ মৃত্যুৰ সময়ত তেওঁৰ পুত্ৰ চাও চেংন্য মুংবিমুংবামত আছিল। গতিকে অন্য এজন পুত্ৰ টাও চিঙা বজা হয়। ১১ বছৰৰ পিচত তেওঁৰ ভাতৃ টাও লুচু (আহোম বুৰঞ্জীৰ টাও লুলু) বজা হয়। তাৰ পিচত তেওঁৰ ভাতৃ টঙাক্ৰেম (তামুলীফুকনৰ টঙাচু) বজা হয় আৰু ৮ বছৰ বাজত্ৰ কৰে। তাৰ পিচত টাও খনুবিনে ১৮ বছৰ বাজত্ৰ কৰে। তাৰ পিচত টাও খুনকুমে ৮ বছৰ বাজত্ৰ কৰে। তেওঁৰ বাজত্ৰকালত ঠাও খনুবা নামৰ মাওলুঙৰ বজাজনে মাওলুঙ ত্যাগ কৰিবলৈ বাধ্য হয় আৰু তেওঁ মাওলুঙ ৰাজ্যখন খুনকুমত দিয়ে। খুনকুমে সেই ৰাজ্যত টাও টাইমুং (টাইপুঙ) নামৰ পুত্ৰক বজা পাতে। টাইমুঙে তেওঁৰ ৰাজ্যসমূহ পুত্ৰকেইজনৰ মাজত ভগাই দিয়ে। ডাঙৰ পুতেক আই টাইলুঙক মুংজিন ৰাজ্য, মাজুপুতেক চাম ফুচাংখাঙক মুমিট আৰু সৰু পুতেক নি পামেওপুঙক মাওলুঙ ৰাজ্য দিয়ে।

চাও চাং-ন্যুও মহান চাও চাং-বুনৰ পুতেক আছিল। তেওঁ লাকনি ৰাইমিটত খুনলুং টুবকৰ নাতিয়েক খুন-লু-চিও অহা বাটেবেই মুংবিমুংবামৰ পৰা আহিছিল। তেওঁ আহি আহি ক্ৰমে মুংখুমুংজা তাৰ পিছত মংবংবা মুংখান আৰু কিংচেন মাও-লুঙত প্ৰবেশ কৰে। মাওলুঙৰ ৰজা পা-মেও পুঙে চাও চাং ন্যুক ক'লে “তোমালোকে নাম-কিউ নৈ পাৰ হৈ নাহিবা। আমি একেটা স্বৰ্গীয় বংশলতাৰ। সৰগৰ পৰা একেলগে নামিছো, মঙহ খাইছো, একেটা পেটলৈকে গৈছে। একেই পথাৰে বান্ধি অনা গৰু, একেই পথাৰেই বান্ধি অনা ম'হ, একেলগে জাপি কুচি অনা কাপোৰ হেৰুৱাবলগীয়া যেন নহয়। গতিকে আ-অলংকাৰবোৰ একেখন কাপোৰেৰে টোপোলা বান্ধি ল'ব লাগে।” তাৰ পিছত তেওঁ একে পিতৃ-মাতৃ গৰ্ভজাত সৰু ভনীয়েক নাংমুং-লুক-খাম-চেঙক চাও চাংন্যুক গটালে। চাও টাই পুং চাও লুঙ-মুকাকাৰ মাকৰ দেউতাক আছিল। (৩ - চাওলুঙ ছু-কা-ফাৰ বংশলতা ১ নং পৰিশিষ্টত দ্ৰষ্টব্য)

চাও পা-মেও পুং অপুত্ৰক আছিল। চাওলুং ছু-কা-ফাৰ এনামেক পা-মেও-পুঙৰ মাকে নাভিনীয়েকক কিং-চেন মাও-লুকৰ ৰাজপ্ৰাসাদলৈ লৈ আহে। লাকনি মংকাও, প্লেক-চিও, কাট-প্লাও, ষকুট-নি, কং-মাও, টাও-চি, কা-চাও, কাপ-চি-গা, ডাপ-মুত- ৰাই-চান, মুং-ৰাও, প্লেক-মিট, কাট-কাও, খুট-কাও, কংপাও, টাও-নি, কা-মাও, কাপ চি, ডাপ-চাও, চাওলুং-কা-ফা চিং-চেন-মাওলুঙৰ ৰাজকোঁৱৰ আছিল। লাকনি ৰায়-চি-গাত চাও-কা মক-খাম-ডেং ধৰালৈ আহে আৰু ৰাণী নাং নাম আপমৰ সন্তোষ ঘটে। তেতিয়া পা-মেও পুঙে তেওঁৰ ৰাণী নানোয় আপক ৰাজকাৰেঙৰ পক্ষ বিভাবিত কৰে। মুং-মুট লাকনি বৰ্বত ছু-খান্-ফাৰ জন্ম হয়। তাৰ অলপ দিনৰ পিছতে ছু-কা-ফাৰ পিতাক চাও চাং-ন্যে স্বৰ্গগামী হয়। পা-মেও পুং মানসিক ৰোগত আক্ৰান্ত হয় আৰু কাটৰাও লাকনি বৰ্বত তেওঁ নিজে ডিঙি কাটি মৃত্যুবৰণ কৰে। ছু-খান্-ফা সেই বছৰতে কিং-চেন-মাও-লুঙত সিংহাসনত আৰোহণ কৰে। ছু-খান্-ফাৰ ককাক ধাও খেন্-পুঙে তেওঁৰ মৃত্যুৰ সময়ত ছু-ফান্-কা আৰু ছু-কা-ফা ভাতৃদ্বয়ক এইবুলি পৰামৰ্শ দিয়ে “তোমালোক দুয়ো ককাই-ভায়ে কেতিয়াও কটাকাটি-মৰামৰিত লিপ্ত নহ'বা।” ছু-কা-ফাৰ মাকৰ ফালৰ আইতাকেও ছু-কা-ফাক উপদেশ দিছিল অন্য কোনোবা ৰাজ্যত গৈ শাসন কৰিবলৈ কৈছিল। তেতিয়া ছু-কা-ফাই কিং-চেন-মাওলুং ত্যাগ কৰিবলৈ মনস্থ কৰিলে আৰু মাকৰ ফালৰ সম্পৰ্কীয় মাওলুঙৰ বজা ছু-খান্-ফাক ক'লে “মই পশ্চিম ফালৰ মুং-পা-কাম ৰাজ্যলৈ যাও য'ত চৰাইয়েও শান্তিৰে জিৰণি লয় আৰু তাত মই ৰাজ্য শাসন কৰিম।” তেতিয়া তেওঁৰ লগত খুন্বা, খুন্ৰুং, খুন্-বিং, খুন্চেং, আৰু খুন্-সু-কিন্-মুং ডাঙৰীয়াসকলক লগত লৈ চিবফালৰ বাবে মুং মাওলুং ৰাজ্য ত্যাগ কৰিলে। তাৰ পিছত ছু-কা-ফা তেওঁৰ পৈতৃক ৰাজ্য মুংখা-মুং-জালৈ গ'ল। তেওঁ তেওঁৰ লগত পৈতৃক ৰাজ্যৰ উত্তৰাধিকাৰী সূত্ৰে পোৱা পাবিবাৰিক অস্থাবৰ সম্পত্তি, খুনলুঙৰ ৰাজবংশৰ প্ৰতীক চুম্বকাচেং-বাংমুংৰ কিপ্ৰহও লগত ল'লে। তেওঁৰ লগত পৈতৃক ৰাজ্য মুখা মুংজাৰ পৰা অহা মানুহবিলাককো ল'লে। প্ৰতিটো পাত্ৰত তিনিজন মানুহৰ খাদ্য খাটাইকৈ

মুঠ তিনিহাজাৰ তামৰ পাত্ৰ তেওঁৰ লগত দিয়া হৈছিল। তেওঁৰ লগত যোৱা ৰাজ বিষয়াসকলৰ অন্যতম আছিল টা-খুনলাক (মুং-খাম ৰাজ্যৰ ফু-কিন্-মুং), খুন-কং (মুং-খু-ৰাজ্যৰ খু-কিন্ মুং), ফালুংখুনটং (মুংখো মুংপুং ৰাজ্যৰ ফু-কিন্-মুং), কান-গান্ (মুংলি ৰাজ্যৰ ফু-কিন-মুং)। থাউ-মুং-কিউ-খেন্ আৰু থাউ-মুংটি চু-মুং-খাম ও ছু-কা-ফাৰ লগত আহিছিল। তেওঁৰ লগত এটা মতা হাতী আৰু এজনী মাইকী হাতী, চকুৰ ঢাকনিৰে সৈতে তিনিহাজাৰ ঘোঁৰা লগত লৈ আনিছিল। ফ্ৰাং-পেন আছিল তেওঁৰ হাতীৰখীয়া।

খুট-মিট, কং-কাও,টাউ চাও লাকনি বৰ্ষত চাওলুং ছু-কা-ফা পূৰ্বতে খুন-লুং চিউ অহাৰ বাটেৰেই আহিছিল।

কা পাউ লাকনি বৰ্ষত কাপ্‌নি কাট্-কং মুং বান পথেৰে আহিছিল। ডাপ-মাও ৰায় চি লাকনি বৰ্ষত তেওঁ মুংনা মুং টেত আছিল। মুচাও প্লেক-চি-গা লাকনি বৰ্ষত তেওঁ খউক-চাং-ভিং মেইনলৈ আহিছিল। কং-ৰাও, টাও-মিট লাকনি বৰ্ষত তেওঁ চাক-চাং-খাই গাঁৱত আহি প্ৰবেশ কৰিছিল। কা-কাউ লাকনি বৰ্ষত তেওঁ মুং-কেলৈ আহি তাতে কিছুদিন থাকিল। ছু-কা-ফাই মুংকঙৰ বানলাক নামৰ ঠাইলৈ যুদ্ধ কৰিবলৈ তা-খুন-লাক, খুন-টং, কং-খু-মুং, কান-গান, থাউমুং ক্যু-খুন থাউ খেন লুং থাউ মুংমুং-খাম আৰু আন জেষ্ঠ নেতৃবৰ্গক পঠিয়াইছিল। তাৰ পিছত তেওঁ লুং-মি-চে-কাউ আৰু ফাক কে চিন-বিণ্ লৈ গ'ল। তাৰ পৰা তেওঁ পাক-টু-লুং পৰ্বতমালা অতিক্ৰম কৰিলে। কিন-মেন মুং -নেন আৰু পিছত নাম-তি-লিক কংটাই লৈ আহিল। কাপ-চাউ লাকনি বৰ্ষত তেওঁ আহি মুং-খামজাং পদাৰ্পণ কৰিলে। নাম-জাং নৈ পৰা হৈ তেওঁ ক-খু পালেহি আৰু নং-জাং-হুদৰ পাৰত বাহৰ পাতিলে। ৰজা বিষয়াসকল খা-ক-খু, পুং-কাং আৰু থি-থাং-ভি লাও লৈ আহিল। তাতে বহুসংখ্যক লাটেমা, লান-পাং-কো আৰু তাক বংশলতাৰ খা নুগোষ্ঠীৰ (অব্যবাসী জনগোষ্ঠীৰ) লোকে বসবাস কৰিছিল।

ৰাজ বিষয়াসকলক টপাটপ' জনগোষ্ঠীক আক্ৰমণ কৰিবলৈ নিৰ্দেশ দিয়া হ'ল। কাং-সু-মুঙক তাৰ শাসনকৰ্তা পতা হ'ল। ছু-কা-ফাই নং জং নৈৰ

পাৰে পাৰে আহি ৰাজবিষয়াসকলক নাম জং নৈৰ উজনি আৰু নামনি অঞ্চলত বসবাস কৰি থকা খা জনগোষ্ঠীৰ ওপৰত আক্ৰমণ চলাবলৈ নিৰ্দেশ দিলে। খা সকলৰ ভালেমান মানুহ মৰিল, ভালেমান পলাই গ'ল। জংগীবোৰৰ মঙহ কাটি জুইত সেকি সিহঁতৰেই ককাই-ভাইক খুওৱা হ'ল। সিহঁত আতংকগ্ৰস্ত হৈ বিজেতা ছু-কা-ফাৰ শৰণাগত প্ৰজা হৈ পৰিল। চাওলু ছু-কা-ফাই দৈ-কাও ৰং পৰ্বত পাৰ হৈ নাম-পুং নৈয়েদি আহি নাম-কুক (নামকপ) নৈৰ পাৰত উপস্থিত হ'ল। খা জনগোষ্ঠীৰ লোকসকলে সাজি দিয়া ভূত ভুলি তিনি হাজাৰ ঘোঁৰা লৈ তেওঁ ভটিয়াই আহি নাম জিন্ নৈ পালেহি। যুদ্ধৰ ভালেমান অস্ত্ৰ-শস্ত্ৰ সংগ্ৰহ কৰি লৈ নাম জিন্-নৈৰ পাৰে পাৰে তেওঁ আগবাঢ়ি গৈ মুংলা খেণ্ টেন্-চাত উপস্থিত হ'ল। ৰায়ঙী লাকনি বৰ্ষত ফা-লুং-খুন-টুডক তাতে থাপিলে। ছু-কা-ফাই নাম-জিন্ নৈয়েদি ভটিয়াই গৈ টিপামত পদাৰ্পণ কৰিলে। টিপাম ঠাইখন সততে বানে ধোৱা ঠাই বাবে বসতিৰ বৰ উপযোগী বিবেচিত নোহোৱাত কান-নঙানক তাতে থাপি ছু-কা-ফাই নাম জিন্ নৈয়েদি পুনৰ ভটিয়াই গৈ মুং-কু-চে-ছু পাই বাঁহৰ পাতিলে আৰু খুট-চি-ঙা, কঃমুট, তাও-চন, কাট-ৰাও, কাপ মিট লাকনি বৰ্ষ কালছোৱাত তাতেই খিতাপি ল'লে। এই ঠাইখন হাবিতলীয়া ঠাই আছিল। পিছত তেওঁ পুনৰ টি-লাও (ব্ৰহ্মপুত্ৰ)য়েদি ভটিয়াই গৈ মুং হাবুঙত প্ৰবেশ কৰে। ডাপ কেও, ৰায়-চেও, মুং প্লাউ লাকনি বৰ্ষৰ কালছোৱা তেওঁ হাবুঙতে বাহৰ পাতি থাকিবলৈ লয়। তিনিটা বছৰ তাতে খেতি-খোলা পাতি কটায়। হাবুঙো বানাক্ৰান্ত অঞ্চল আছিল বাবে তেওঁ ব্ৰহ্মপুত্ৰইদি পুনৰ ভটিয়াই গৈ নাম চাও (দিবৌ) নৈৰ মুখ পায় আৰু দিবৌয়েদি উজনিমুৱা হৈ যাত্ৰা কৰে। নাম খুন (দিচাং) নৈৰ মুখ পাই তাৰ পানীৰ জোখ লৈ নৈখন টিপামৰ পৰা প্ৰবাহিত হৈ আহিছে বুলি জানিব পাৰি তেওঁ নাম-চাও (দিবৌ)য়েদি উজাই গৈ মুং-কই-মুং-চেন ৰাজ্য পালেগৈ। তাতে তেওঁ চটক নৈৰ পানীৰ জোখ লৈ নাম-চাও (দিবৌতকৈ জোখত তাৰ ডব দুগুণ পালে। প্ৰেকনি কাট-মাও লাকনি বছৰকেইটা তাতে কটাই ছু-কা-ফাই টা-খুন-লাকৰ হাতত মুং কই মুং চেনৰ শাসনভাৰ গতালে। তাৰ পিছত তেওঁ দিবৌয়েদি

ভাটিয়াই গৈ খেঁ নুঁ নিউ (শিমলুগুৰি) পাই তেওঁ বিয়াবৰ্গৰ সৈতে গো-মাংস আৰু সাজ-পানীৰে ভোজভাত খায়। তেওঁৰ জৰীপকাৰীসকলে দিয়া তথ্য অনুসৰি নামদাং, আৰু চাৰিঙত তিনিশকৈ ঘাট থকাৰ কথা জানিব পাৰি তেওঁ তাত থাকিবলৈ নিবিচাৰিলে। খুটছি, কংচাও, টাও-চি-ঙা, কা-মুট কাপ-চান, দাপ বাও লাকনি বৰ্বৰকালছোৱা তেওঁ শিমলুগুৰিতে খেঁ-নুঁ-নিউ) থাকিবলৈ ল'লে তাৰ পিছত টমক নৈয়েদি উজাই যায়। বায় মিট লাকনি বৰ্বত তেওঁ লাং টাও ফাত নগৰ পাতে। ন কৈ খেতি খোলা পাতে, নকৈ ৰাজচ'ৰা পাতে। সমাৰোহেৰে বিক্-শ্বন-মুং উৎসৱ উদ্‌যাপন কৰে। সেই অঞ্চলটো বানাক্ৰান্ত অঞ্চল আছিল সেয়ে মুং-কাও লাকনি বৰ্বত পাহাৰীয়া ঠাইত নকৈ নগৰ পতা হয়। নগৰখন অতি দৃষ্টিমন্দন, আকাৰত বিশাল আৰু সু-সজ্জিত আছিল। দেৱতাৰ নামত নগৰৰ উত্তৰে আৰু দক্ষিণে এটাকৈ ঘোঁৰা সমাধিহু কৰা হৈছিল। চাৰি বং ওজনৰ সোণৰ সূতাৰে এজোপা টুঁ-পাং (বকগছ) ত মেৰিয়াও হৈছিল আৰু গছ জোপাৰ মূলত এটা কপৰ পাত্ৰ সংস্থাপন কৰা হৈছিল।

তাৰ পিছত মে-মুং মে বান মহাসমাৰোহেৰে উদ্‌যাপিত হয় আৰু নগৰ নিৰ্মাণ কাৰ্য সম্পন্ন হোৱাত তাতে থিতাপি লয়। চাওলুং ছু-কা-কাই তিনিখন অনা তাই ৰাজ্য, মুং কামতা (কমতা), মুং-টুমিছা (কছাৰী) আৰু মুং-তিউৰা (চুতীয়া) আৰু তিনিখন তাই ৰাজ্য খামজাং (টিপাম), বিখন ৰাজ্য তেওঁ নিজে প্ৰতিষ্ঠা কৰি এজন ভলতীয়া শাসনকৰ্তাৰ হাতত কাৰ্যভাৰ অৰ্পণ কৰি থৈ আহিছিল, মুং আইতন আৰু মাউলুঙলৈ একোখনকৈ গুফুলা কাপোৰ, চৰাইৰ পাৰিবে বোৱা কঁথা, দহ বং ওজনৰ ৰূপৰ দীঘল ডিঙিৰ লোটা, একোটাকৈ দুডৰ হাতত উপহাৰ চিন স্বৰূপে পঠিয়ালে। তেওঁও প্ৰতিদানত কমতা ৰজা, চুতীয়া ৰজা, কছাৰী ৰজা আৰু টিপাম ৰাজ্যৰ লগতে তেওঁৰ ডাঙৰ মোমায়েকৰ পুত্ৰ ককাই ছু-খান্-কা আৰু কিন্-চেঁ মাওলুৰ ৰজাৰ পৰা উপহাৰ লাভ কৰিলে। ছু-কা-কাই তেওঁৰ ভলতীয়া

আইতন আৰু খামজাং ৰাজ্যৰ ৰজাই সংগ্ৰহ কৰা সোণ আৰু ৰূপৰ বহুমূলীয়া উপহাৰ সামগ্ৰী এখন চিঠিৰে ওপুচৰৰ যোগেদি ছু-কান্-ফালে পঠিয়ালত চাওলুং ছু-খান্-ফাইও প্ৰতিদানত তেওঁলৈ এটা ঘোঁৰা, ঘোঁৰাৰ জীন, লেকাম, বছৰণী মীনাৰুৰা কাকৰুৰ্য খচিত সোণৰ টুপি সোণচৰোৰা বাখৰ খটোৰা সমুখ আৰু পিঠিফালে ডবিলৈকে ও ওলমি পৰা দীঘল চোলা, তিনিসিৰীয়া সোণৰ ফুল বহু এযোৰ জোতা, এটা কাঠৰ মুতা, বিক্ৰম উপলক্ষে উপহাৰ স্বৰূপে পঠিয়ালে। এইদৰে দুয়ো ভাই-ককাইৰ মাজত উপহাৰ আদান-প্ৰদান কৰাৰ পৰম্পৰা চলিছিল।

তাৰ পাছত দেশ আৰু ৰাজ্যসমূহৰ উপাস্য দেৱতাৰ সন্তষ্টিৰ বাবে পূজা-পাতল চলিল। এইজনা ৰজাই এই পাহাৰীয়া নগৰীৰ পৰাই সুদীৰ্ঘ একচল্লিছ বছৰকাল ৰাজত্ব কৰে। শ্লোক নী লাকনি বৰ্ষত তেওঁ স্বৰ্গগামী হয়। তেওঁক চৰাইদেউতে মৈদাম দিয়ে। তেওঁৰ মৃত্যুৰ পিচত পুত্ৰ ছু-টেউফা ৰজা হয়। (১২৬৮-১২৮১) চন।

সাঁচিপতীয়া এখন বুৰঞ্জীত পোৱা তথ্যমতে ছু-কা-ফাই মুংকংৰ এজন মন্ত্ৰী নৰা চাই গোহাঁইৰ কন্যা তৰাচেং কুঁৱৰীৰ পাণি গ্ৰহণ কৰিছিল। তেওঁৰ চুলি সাত হাত দীঘল আছিল বুলি লিখকৰ দ্বাৰা সংগৃহীত তাই ভাৱাৰ পুথিত উল্লেখ আছে। তেওঁ বৰাহী ৰজা ঠাকুমতা আৰু মটক ৰজা বদোচাৰ একোপৰাকী কন্যাবো পাণি গ্ৰহণ কৰিছিল। তেওঁলোকৰ নাম আছিল ক্ৰমে নাগেশ্বৰী আৰু গজেশ্বৰী। তৰাচেং কুঁৱৰীৰ দুই পুত্ৰ ছুটাউফা আৰু ছুটাউফা নাগেশ্বৰী নিসন্তান আৰু গজেশ্বৰীৰ পুত্ৰ ছুহাউফা আছিল। ছু-তেউ-ফাই তেৰ বছৰত ৰাজত্ব কৰি ১২৮১ খৃষ্টাব্দত স্বৰ্গগামী হয়। তেওঁৰ শাসনকালত কছৰীয়ে দিখৌৰ দুয়োপাৰৰ ৰাজ্যখণ্ড আহোমৰ দখললৈ এৰি দিয়ে। ছু-তেউ-ফাৰ পিছত বৰপুতেক ছু-কিন-ফা ৰজা হয়।

এওঁৰ ৰাজত্বকালত আহোম ৰাজ্যৰ সম্প্ৰসাৰণ ঘটাই নাছিল। তেওঁ আহোম প্ৰজাক বৰগোহাঁই আৰু বুঢ়াগোহাঁইৰ মাজত সমানে দুটা কৈদত ভগাই দিয়াৰ ব্যৱস্থা কৰিছিল।

তেওঁৰ পিছত পুতেক ছু-খাং-ফা ৰাজপাটত বহে। তেওঁলোক খিতাপি লোৱা অঞ্চলৰ আদি বাসিন্দাসকলক জয় কৰি লোৱাৰ পিছত সুদীৰ্ঘ কালজুৰি বিৰাজ কৰা শান্তিময় পৰিবেশত আহোমসকলৰ জনসংখ্যা অভাবনীয়ভাবে বৃদ্ধি পায়। জনসংখ্যাৰ এনে বৃদ্ধি কেবল স্বাভাৱিক প্ৰক্ৰিয়াৰে হৈছিল বুলিব নোৱাৰি; থলুৱালোকক আহোমলৈ অন্তৰ্ভুক্তিৰে সমন্বিতকৰণ, আৰু সম্ভৱতঃ আহোমসকলৰ আদি বাসভূমিৰ পৰা হোৱা ন-ন প্ৰব্ৰজনেও এনে বৃদ্ধিত ক্ৰিয়া কৰিছিল। যিয়েই কি নহওঁক, জনসংখ্যাৰ বৃদ্ধিয়ে তেওঁলোকক এতিয়া এনে এক স্থিতিত উপনীত কৰালে যে তেওঁলোকে অকলেই নিজ শকতিৰে চৌপাশৰ ক্ষমতাশালী ৰজাসকলৰ বিৰুদ্ধে থিয় দিব পৰা হ'ল। ফলস্বৰূপে, খনদিয়েক যুদ্ধ-বিগ্ৰহৰ মাজেদি তেওঁলোক সমগ্ৰ ব্ৰহ্মপুত্ৰ উপত্যকাৰ অবিসম্বাদী শক্তি হৈ পৰিল। প্ৰথমে তেওঁলোক কমতাৰ ৰজা (কোঁচ ৰাজ্য নিশ্চয় নহয়)ৰ বিৰুদ্ধে যুদ্ধ ঘোষণা কৰিলে আৰু কমতাৰ ৰজাই ততালিকে চুক্তিত আৱদ্ধ হোৱাৰ লগতে জীয়েক ৰজনীক আহোম ৰজালৈ বিয়া দিলে। ১৩৩২ খ্ৰীষ্টাব্দত ছু-খাং-ফা স্বৰ্গগামী হয়।

ছু-খাম-ফা চাৰিগৰাকী পুত্ৰৰ মাজৰ বৰজনা ছু-খাম-ফাৰ ৰাজপাটত বহে। বত্ৰিশ বছৰ ৰাজত্ব কৰি ১৩৬৪ খ্ৰীষ্টাব্দত তেওঁ স্বৰ্গী হয়। তেওঁৰ পিছত ভায়েক ছু-টু-ফা ১৩৬৪ চনত ৰজা হয়। তেওঁক চুতীয়া ৰজাই প্ৰবঞ্চনা আৰু চক্ৰান্ত কৰি হত্যা কৰে।

তেওঁৰ মৃত্যুৰ পিছত ৰজা হ'বলৈ কোনো ৰাজকোঁৱৰ নথকাত, বুঢ়াগোহাঁই আৰু বৰগোহাঁইয়ে ৰাজকাৰ্য পৰিচালনা কৰিছিল। পিছত ১৩৮০ চনত, তেওঁলোকে স্বৰ্গী ৰজাৰ ভায়েক ট্যাও-খাম-খিক ৰজা পাতে। ৰজা হৈয়েই তেওঁ চুতীয়া ৰজাৰ বিৰুদ্ধে প্ৰতিশোধ ল'বলৈ যুদ্ধ যাত্ৰা কৰে আৰু বিজয় গৌৰৱেৰে উভতি আহে। কিন্তু তেওঁৰ অনুপস্থিতিৰ সুবিধালৈ বৰকুঁৱৰীয়ে সৰুকুঁৱৰীৰ বিৰুদ্ধে এক বড়যন্ত্ৰ ৰচনা কৰি শিৰচ্ছেদ কৰিবলৈ নিৰ্দেশ দিয়ে। আনহাতে ৰাজবিষয়াবৰ্গ ৰজাৰ ওপৰত বিক্ৰুদ্ধ হৈ তেওঁক হত্যা কৰে।

যোগ্য উত্তৰাধিকাৰী নথকাত মন্ত্ৰীবগই ৰাজ্যৰ ৰাজকাৰ্য পৰিচালনা কৰিবলগীয়া হ'ল। তেনেতে, ব্ৰহ্মপুত্ৰৰ উত্তৰপাৰে এজন ব্ৰাহ্মণৰ পৰিয়ালত ছু-ডাং নামেৰে এজন ডেকা ল'ৰাৰ সন্ধান পোৱা গ'ল যাক ব্ৰাহ্মণজনে তেওঁৰ তোলনীয়া পুতেক বুলি পৰিচয় দিছিল। পিচে, বুঢ়াগোহাঁইয়ে এই ডেকাজন প্ৰয়াত ৰজা টাও-খাম-থিৰ পুত্ৰ বুলি নিশ্চিত হ'ল আৰু জানিব পাৰিলে যে সগৰ্ভা সৰু কুঁৱৰীৰ শিৰচ্ছেদৰ আদেশ হোৱাত মন্ত্ৰীবগই তেওঁক শিৰচ্ছেদ নকৰি এখন ভূৰত তুলি ব্ৰহ্মপুত্ৰত উটুৱাই দিবলৈ আজ্ঞা দিয়াৰ পিছত এই ব্ৰাহ্মণজনেই কুঁৱৰীক পাই উদ্ধাৰ কৰে আৰু টাও-খাম-থি কুঁৱৰীৰেই গৰ্ভজাত সন্তান ছু-ডাং-ফা ১৩৯৮ খ্ৰীষ্টাব্দত ৰজা হয়। ৰজা হৈ তেওঁ তেওঁৰ বিৰুদ্ধে ষড়যন্ত্ৰত লিপ্ত হোৱা টিপমীয়া মুখিয়াল সকলক ভোজমেললৈ মাতি আনি হত্যা কৰে। বাকী টিপমীয়া সকলৰ লগত সম্প্ৰীতি বজাই ৰাখিবলৈ যত্ন কৰে আৰু খুন্ডাই নামৰ টিপমীয়া মুখিয়াল এজনৰ কন্যাৰ পাণি গ্ৰহণ কৰে। কন্যাটিৰ তাই চুলাই নামৰ টিপমীয়া ডেকা এজনৰ সৈতে প্ৰণয় আছিল বুলি জানিব পাৰি ৰজাই সোধ-পোছ কৰিবলৈ মাতি পঠিয়ালে। তাই চুলাই পলাই গৈ মুং কংৰ ৰজাৰ সহায় ভিক্ষা মাগিলে। যুদ্ধত আহোম বৰগোহাঁইৰ সৈন্যই শত্ৰুসেনাক পাটকাইলৈকে খেদি নিলে আৰু শেষত ১৪০১ খ্ৰীষ্টাব্দত পাটকাইক দুয়োখন ৰাজ্যৰ মাজৰ সীমা নিৰ্দ্ধাৰণ কৰি আনুষ্ঠানিকভাবে এখন চুক্তি স্বাক্ষৰ কৰা হয়। তাই চুলাইয়ে কমতা ৰাজ্যৰ ৰজাৰ আশ্ৰয় লয় আৰু যুদ্ধ ত্যাগ কৰি কমতাৰ ৰজাই জীয়েক ডাজনীক ছু-ডাং-ফালৈ বিয়া দিয়ে।

তেওঁৰ শাসনকালত ছু-ডাং-ফাই তেওঁৰ বিৰোধিতা কৰা খামজাং আৰু আইতন জনজাতীয় মুখিয়ালসকলক কৰতলীয়া কৰি লৈছিল। ১৪০৭ চনত ছু-ডাং-ফাৰ মৃত্যু হয়। ছু-ডাং-ফাৰ মৃত্যুৰ পিছত বৰজনা কোঁৱৰ ছু-জাং-ফা ১৪০৭ ৰজা হয়। ১৫ বছৰ শান্তিৰে ৰাজ্য শাসন কৰি ১৪২২ চনত তেওঁ স্বৰ্গী হয়। তেওঁৰ মৃত্যুত ছু ফুক্-ফা সিংহাসনত বহে। ১৭ বছৰ ৰাজত্ব কৰি ১৪৩৯ চনত স্বৰ্গী হয়। তেওঁৰ পিছত ছু-হেন্-ফা ৰজা হয়। ১৪৮৮ চনত তেওঁ স্বৰ্গী হয়। তেওঁৰ পিছত তেওঁৰ পুতেক ছু-হেন্-ফা ৰজা হয়। টেচু নগৰ

বিৰুদ্ধে এওঁ পুনৰ যুদ্ধ চলোৱাৰ অন্তত নগাসকলে পৰাজয় বৰণ কৰিবলগীয়া হয়। ১৪৯০ খ্ৰীষ্টাব্দত কছাৰীৰ সৈতে যুদ্ধ আৰম্ভ হয়। দিখৌৰ পাৰত ডামপুকত আহোম সৈন্য পৰাস্ত হয়, সন্ধিৰ প্ৰস্তাৱ লোৱা হয় আৰু কছাৰী ৰজালৈ এগৰাকী ৰাজকন্যা প্ৰেৰণ কৰা হয়।

টাইকংগবান জনগোষ্ঠীৰ এচাম মানুহৰ হাতত ১৪৯৩ খ্ৰীষ্টাব্দত ছু-হেন্-ফা নিহত হয় আৰু তেওঁৰ ঠাইত তেওঁৰ পুতেক ছু-পিম্-ফা ৰজা হয়। এইজনা ৰজাৰ মৃত্যুৰ পিছত পুতেক ছু-হং-মুং ১৪৯৭ খ্ৰীষ্টাব্দত চৰণৱাত সিংহাসনত অভিষিক্ত হয়। তেওঁ গ্ৰহণ কৰা স্বৰ্গ নাৰায়ণ উপাধিৰ পৰাই ব্ৰাহ্মণসকলৰ ক্ৰমবৰ্দ্ধমান প্ৰভাৱৰ কথা অনুধাবন কৰিব পাৰি। তেওঁ ঘাইকৈ দিহিঙীয়া ৰজা বুলিয়েই খ্যাত আছিল কিয়নো তেওঁ দিহিংপাৰৰ বকতাত ৰাজধানী পাতি ভালেমান আহোম পৰিয়ালক তাৰ আশে-পাশে থাপিছিল। ১৫০৪ খ্ৰীষ্টাব্দত আইতনীয়াৰ বিদ্ৰোহ দমন কৰা হয়। ১৫১০ খ্ৰীষ্টাব্দত দেশৰ প্ৰজা সাধাৰণৰ সংখ্যা, অৱস্থা আৰু অৱস্থানৰ বিষয়ে অনুসন্ধানৰ কাম হাতত লোৱা হয় আৰু প্ৰজাসাধাৰণক কেতবোৰ খেলত বিভক্ত কৰা হয়। ১৫১২ খ্ৰীষ্টাব্দত হাবুঙক আহোম ৰাজ্যৰ সতে চামিল কৰা হয়।

ছু-হম-মঙৰ গৌৰৱময় কৃতিত্ব আছিল চুতীয়াসকলক পৰাভূত কৰা। ১৫১৩ খ্ৰীষ্টাব্দত চুতীয়া ৰজা ধীৰ নাৰায়ণে আহোম ৰাজ্য আক্ৰমণ কৰে। চুতীয়াসকলে চৰম পৰাজয়ৰ সন্মুখীন হৈ পৃষ্ঠভংগ দিবলৈ বাধ্য হয়। ছু-হম-মুঙে মুং-গ্ৰাং আৰু নামদাঙৰ চৌপাশৰ ৰাজ্য অধিকাৰ কৰি তাতে নগৰ পাতে। ১৫২০ খ্ৰীষ্টাব্দত চুতীয়াই পুনৰ মুং-গ্ৰাঙত থকা আহোমৰ দুৰ্গত আক্ৰমণ চলায় আৰু মুং-গ্ৰাং দখল কৰে। দুবছৰৰ পিছত ছু-হম-মুংয়ে চুতীয়াৰ ওপৰত আক্ৰমণ চলাই চেঁচা নৈৰ মুখত চুতীয়া সেনাক পৰাভূত কৰি টিকাও নৈৰ মুখলৈকে চুতীয়া ৰাজ্য দখল কৰে। তাতে এটা দুৰ্গ স্থাপন কৰা হয়।

১৫২৩ খ্ৰীষ্টাব্দত চুতীয়াসকলে এই দুৰ্গ অৱৰোধ কৰিবলৈ আক্ৰমণ চলোৱাত ছু-হং-মুংয়ে এক শক্তিশালী সৈন্য বাহিনী লৈ ভড়িত গতিত আহি চুতীয়া সেনাৰ ওপৰত চৰম আঘাত হানে। চুতীয়াই সন্ধিৰ প্ৰস্তাৱ আগবঢ়োৱাত

ছু-ছম-মুংয়ে চুতীয়া ৰজাক তেওঁৰ সোণৰ মেকুৰী, সোণৰ হাতী আৰু সোণৰ ছত্ৰ হস্তান্তৰ কৰিবলৈ আদেশ দিয়ে। চুতীয়া ৰজাই সেই আদেশ পালন কৰিবলৈ অস্বীকাৰ কৰাত পুনৰ যুদ্ধ চলে। আহোমে চৌদাংগিৰি পাহাৰৰ আঁৰৰ পৰা চুতীয়া সেনাৰ ওপৰত আচম্বিতে আক্ৰমণ চলায়। হতভম্ব চুতীয়া সেনা জুন মুংখাম (মঠাদাং)ৰ পিনে ছেদেলি-ভেদেলি হৈ পলাবলৈ ধৰোতে তেওঁলোকৰ ওপৰত দ্বিতীয়টো আক্ৰমণ চলোৱা হয়। তেওঁলোকৰ ৰজাক কড়ীয়াই হত্যা কৰা হ'ল। তেওঁৰ বৰপুতেকো নিহত হয়। চুতীয়া সেনাই ছত্ৰভংগ দি পলাবলৈ ধৰে আৰু আহোম সেনাই বীৰদৰ্পে পিছ লয়। বহুসংখ্যক চুতীয়া সেনা আৰু বৰবাণীৰ বাদে চুতীয়া ৰাজ-পৰিয়ালৰ সমূহ সদস্য আহোম সেনাৰ হাতত বন্দী হয়। এপাত শেলেৰে হানি বৰবাণী আপোনঘাতী হয়।

সমগ্ৰ চুতীয়া ৰাজ্য আহোম ৰাজ্যৰ অন্তৰ্ভুক্তি হয় আৰু ইয়াৰ শাসনভাৰ শদিয়াখোৱা গোহাঁই নামেৰে ন-কৈ নিযুক্তি দিয়া এজন প্ৰশাসনিক ৰাজ বিবয়াৰ ওপৰত ন্যস্ত কৰা হয়।

দিহিঙীয়া ৰজাই প্ৰয়াত ৰজা ছু-পিম-ফাৰ পুতেক চেংলুঙ আৰু তেওঁৰ ৰাণীৰ (যাক ছু-পিন্-ফাই অন্তঃসত্ত্বা অবস্থাত তেওঁ কৰা অবিবেচক আচৰণৰ অভিযোগত এজন নগা মুখিয়ালৰ সৈতে দেশান্তৰিত কৰিছিল) তদ্ব্যবধানৰ বাবে ন-কৈ বৰপাত্ৰ গোহাঁইৰ পদ সৃষ্টি কৰি আনি গোহাঁইসকলৰ (যুটোগোহাঁই আৰু বৰগোহাঁই) দায়িত্বত নথকা বৰাহী, চুতীয়া আৰু মৰাণ সকলৰ দায়িত্ব তেওঁৰ ওপৰত ন্যস্ত কৰে।

১৫২৮ খ্ৰীষ্টাব্দৰ আগছোৱাত ছু-ছং-মুং যে কছাৰীৰ বিৰুদ্ধে আক্ৰমণ চলাই ধনশিৰি আৰু বৰদুৱাৰ অধিকাৰ কৰিলে। মৰঙীত তেওঁ এটা দুৰ্গ স্থাপন কৰিলে। ১৫২৭ চনৰ আগছোৱাত চুতীয়াসকলে পুনৰ বিদ্ৰোহ ঘোষণা কৰিলে। তৎকালেই বিদ্ৰোহীসকলক বশ কৰা হয়। সেই বছৰতে মুছলমানৰ প্ৰথমটো আক্ৰমণ সংঘটিত হয়। আহোম সৈন্যই মুছলমানৰ সেনাধ্যক্ষ বজীৰৰ নেতৃত্বাধীন সৈন্যবাহিনীৰ ওপৰত আক্ৰমণ চলাই পৰাস্ত কৰিলে। ১৫২৯ খ্ৰীষ্টাব্দত চুতীয়া সকলে পুনৰ বিদ্ৰোহ ঘোষণা কৰে, কিন্তু সেইবাবে পৰাজয় বৰ

কৰিবলগীয়া হয়। ১৫৩২ খ্ৰীষ্টাব্দত আন এজন সেনাধ্যক্ষ তুৰ্বকৰ নেতৃত্বত মুছলমানে আহোম ৰাজ্য আক্ৰমণ কৰে কিন্তু তিনি বছৰ চলা যুদ্ধৰ অন্তত মুছলমানসকল আহোম সেনাৰ হাতত পৰাস্ত হয়। আহোম সেনাই মুছলমান সেনাক কৰতোৱা নৈ লৈকে খেদি পঠিয়ায়।

১৫৩৯ খ্ৰীষ্টাব্দত ছু-হুম-মুং জনৈক কছাৰীৰ হাতত নিহত হয়। তেওঁৰ মৃত্যুৰ পিছত ৰাজকোঁৱৰ ছু-ক্ৰেং-মুং সিংহাসনত অভিষিক্ত হয়। এইজনা ৰজাৰ শাসনকালত ১৫৪৬ খ্ৰীষ্টাব্দত কোঁচ ৰজা নৰনাৰায়ণে আহোম ৰাজ্য আক্ৰমণ কৰে। আৰম্ভণিতে আহোম সেনা পৰাস্ত হলেও শেষলৈ কোঁচসকলেই পৰাজয় বৰণ কৰিবলগীয়া হয়।

১৫৫২ খ্ৰীষ্টাব্দত ছু-ক্ৰেং-মুং স্বৰ্গী হয়। তেওঁৰ মৃত্যুৰ পিছত খোৰা ৰজা নামে পৰিচিত ছু-খাম্-ফা (Siu-kham-pha) সিংহাসনত অভিষিক্ত হয়। তেওঁৰ ৰাজত্বকালত কোঁচ ৰজা নৰনাৰায়ণে পুনৰ আহোম ৰাজ্য আক্ৰমণ কৰে আৰু ৰণত আহোম সেনাই পৰাজয় বৰণ কৰে। ছু-খাম্-ফাই নৰনাৰায়ণৰ আধিপত্যক স্বীকৃতি দিবলৈ বাধ্য হয় আৰু ব্ৰহ্মপুত্ৰৰ উত্তৰ পাৰৰ একাংশ অঞ্চল হস্তান্তৰ কৰে। ১৬০৩ খ্ৰীষ্টাব্দত তেওঁ স্বৰ্গী হয়।

তেওঁৰ মৃত্যুৰ পিছত ছু-ছেং-ফাই প্ৰতাপ সিংহ নাম লৈ ৰাজপাটত বহে। জয়ন্তীয়া ৰজাই প্ৰতাপ সিংহলৈ তেওঁৰ জীয়েকক যাচি এই বুলি চৰ্ত আৰোপ কৰে যে ন-কইনাক কছাৰী ৰাজ্যৰ সাতগাঁৱৰ (Satgaon) মাজেদি যোৱা বাটেৰে নিব লাগিব। কছাৰীসকলে আহোমক বাধা দিয়ে আৰু ৰণত আহোমৰ হাতত কছাৰীসকল পৰাস্ত হয়। জয়ন্তীয়া কুঁৱৰীক সুকলমে আৰু নিৰাপদে আহোম ৰাজ্যলৈ অনা হয়। আহোম ৰজাই কছাৰীৰ বিৰুদ্ধে পুনৰ সেনা পঠিয়ায় যদিও সেইবাৰ আহোম সেনাই পৰাজয়বৰণ কৰিবলগীয়া হয়।

১৬১৫ খ্ৰীষ্টাব্দত বংগৰ শাসনকৰ্তাৰ নিৰ্দেশত ছৈয়দ হাকিম আৰু ছৈয়দ আবু বকৰে আহোম ৰাজ্য আক্ৰমণ কৰি পৰাস্ত কৰে। কিন্তু পিছত মোগলৰ শোচনীয় পৰাজয় হয়। মোগলৰ সৈতে সংঘৰ্ষ পুনৰ আৰম্ভ হয় আৰু সেইবাৰ আহোমে আক্ৰমণ চলাই পাপু অধিকাৰ কৰে। প্ৰথমছোৱাত পৰাজিত

হ'লেও শেষত আহোমৰেই বিপুল বিজয় সাব্যস্ত হয়। এই ঘটনাই আহোমৰ সমৰ শক্তিৰ গতি সলনি কৰি পেলায় আৰু সেইবাবে ১৬৩৯ খ্ৰীষ্টাব্দত আহোমৰ মোমাই তামুলী বৰবৰুৱা আৰু গুৱাহাটীৰ ফৌজদাৰ আল্লাহ-য়াৰ-খানৰ মাজত এখন চুক্তি সম্পাদিত হয়। এই চুক্তি অনুসৰি উত্তৰে বৰনদী আৰু দক্ষিণে ব্ৰহ্মপুত্ৰৰ পাৰক লৈ আহোম আৰু মোগলৰ সীমা নিৰ্দ্ধাৰণ কৰা হয়।

১৬৪১ খ্ৰীষ্টাব্দত প্ৰতাপ সিংহ স্বৰ্গী হয়। তেওঁৰ মৃত্যুত তেওঁৰ বৰপুতেক ছ্যু-তিং-ফা উত্তৰাধিকাৰী সূত্ৰে ৰজা হ'লেও মন্ত্ৰীসকলে তেওঁক অযোগ্য বিবেচনা কৰি তেওঁৰ ঠাইত ছ্যু-ৰাম-ফাৰ ডায়েক ছ্যু-তিন্-ফাক ৰজা পাতে। এইজনা ৰজাৰ ৰাজত্বকালত চুঙ্গি সকলক আহোমৰ কবললৈ অনা হয়।

১৬৪৮ খ্ৰীষ্টাব্দত মন্ত্ৰীসকলে স্বাস্থ্যজনিত কাৰণত ছ্যু-তিন্-ফাক সিংহাসনচ্যুত কৰে আৰু তেওঁৰ পুতেক ছ্যু-তা-মালাক ৰজা পাতে। ৰজা হৈ তেওঁ হিন্দুমতে জয়ধ্বজ সিংহ নাম লয়। হিন্দু ধৰ্মত দীক্ষিত হোৱা তেওঁৰেই প্ৰথমজনা আহোম স্বৰ্গদেউ আছিল।

এইজনা ৰজাৰ ৰাজত্বকালৰ উল্লেখযোগ্য ঘটনা আছিল -১৬৬২ খ্ৰীষ্টাব্দৰ ৪ জানুৱাৰী তাৰিখে বঙ্গৰ শাসনকৰ্তা মিবজুমলাৰ অসম আক্ৰমণ। আহোম সেনাৰ আভ্যন্তৰীণ শীৰ্ষভৰত থকা কন্দসৰ বাবে মোগল সেনাই হাজো, শৰাইঘাট, ভবলু নৈৰ পাৰৰ চামধৰা আৰু ব্ৰহ্মপুত্ৰৰ দক্ষিণ পাৰৰ শিমলাগড় অধিকাৰ কৰালৈকে আহোম সেনাই আক্ৰমণ চলোৱাৰ পৰা বিৰত আছিল। ১৬৬২ খ্ৰীষ্টাব্দৰ ৩ মাৰ্চ তাৰিখেহে আহোম নৌ বাহিনীয়ে কলিয়াবৰত মোগল সেনাক ভেটিবলৈ আক্ৰমণ চলাই শোচনীয়ভাৱে পৰাজয় বৰণ কৰে। মিবজুমলাই ১৬৬২ খ্ৰীষ্টাব্দত, ১৭ মাৰ্চ তাৰিখে ৰাজধানী গড়গাঁও অধিকাৰ কৰে আৰু জয়ধ্বজ সিংহ নামকপলৈ পলাই যায়।

যিয়েই কি নহওক, বাৰিবা আহোম সেনাই চোৰাং খণ্ডযুদ্ধ, নিশাৰ আক্কাৰৰ আঁৰ লৈ চলোৱা আক্ৰমণ আৰু খাদা-সৰবৰাহৰ বাট বন্ধ কৰি দি মাজে মাজে মোগলক হাৰাশান্তি কৰিবলৈ আৰম্ভ কৰে। সন্ধিৰ প্ৰস্তাৱত

সন্মতি দিবলৈ মিৰজুমলা বাধ্য হয় আৰু জয়ধ্বজ সিংহই জীয়েকক সত্ৰাটৰ পুতেকলৈ বিয়া দিয়ে।

১৫৮৫ শকৰ (১৬৬৩ খ্ৰীষ্টাব্দৰ) কাতি মাহৰ ২৫ তাৰিখে জয়ধ্বজ সিংহৰ মৃত্যু হয়। তেওঁৰ মৃত্যুৰ পিছত তেওঁ অপুত্ৰক হোৱাৰ বাবে চাৰিং ৰজাক ৰজা পতা হয়। চক্ৰধ্বজ সিংহই মোগলৰ বশ্যতা স্বীকাৰ নকৰাৰ পণ লৈ মোগলৰ বিৰুদ্ধে যুদ্ধ ঘোষণা কৰিবলৈ সিদ্ধান্ত লয় আৰু সেই লক্ষ্যৰে সমৰ সজ্জাৰে পূৰ্ণ প্ৰস্তুতি গ্ৰহণ কৰে। প্ৰয়াত মোমাই তামুলী বৰবৰুৱাৰ পুতেক লাচিতক আহোম সেনাৰ সেনাপতি পতা হয়। ব্ৰহ্মপুত্ৰৰ দক্ষিণপাৰৰ ৰাজধানী কাজলীৰ মোগলৰ ছাউনীত আৰু উত্তৰে বাঁহবাৰীত ফুকনৰ নেতৃত্বত আহোম সেনাই আক্ৰমণ চলায়। ছৈয়দ ফিবোজকে মুখ্য কৰি ভালেকেইজন মুছলমান সেনাধ্যক্ষ ৰণত পৰে। ১৬৬৭ খ্ৰীষ্টাব্দৰ ডিচেম্বৰ মাহত দিন্মীৰ মোগল সত্ৰাটে অম্বৰৰ মিৰ্জা ৰজা জয়সিংহৰ পুতেক ৰাজা ৰাম সিংহক বঙ্গৰ সেনাৰে পৰিপুষ্ট এটা সেনাবাহিনীৰ সেনাপতি হিচাপে নিযুক্তি দিয়ে। ৰাম সিংহৰ সেনাবাহিনীত ১৮,০০০ হাজাৰ অশ্বাৰোহী, ১৫,০০০ হাজাৰ কাঁড়ী আৰু ৩০,০০০ পদাতিক সৈন্যৰে সু-সজ্জিত আছিল।

গুৱাহাটীৰ বৰফুকনেও মোগলৰ সন্মুখীন হ'ব পৰাকৈ যাবতীয় প্ৰস্তুতি গ্ৰহণ কৰিলে। তিনিওজন মন্ত্ৰী, ফুকন আৰু ৰাজখোৱা সকলৰ লগত আলোচনা কৰি প্ৰতিৰক্ষাৰ আঁচনি যুগুতোৱা হ'ল। ৰামসিংহই অচিৰেই গুৱাহাটী তথা বৰনদীৰ পশ্চিম মাংশৰ সমগ্ৰ ৰাজ্য খালী কৰি দিবলৈ আদেশ জাৰি কৰিলে। বৰফুকনে ৰামসিংহৰ দাবী অগ্ৰাহ্য কৰি সৈন্য বাহিনী লৈ আগিয়াটুৰিৰ ফালে অগ্ৰসৰ আৰু ফুকনসহ আন আন বিষয়াসকলক শত্ৰুৰ ওপৰত আক্ৰমণ চলাবলৈ নিৰ্দেশ দিলে। কেইবালানিও সংঘৰ্ষ চলিল আৰু অবশেষত মোগল সেনা পৰাভূত হ'ল। পৰাজয়ৰ পোতক তুলিবলৈ গৈ ৰামসিংহই ৰাজপুত অশ্বাৰোহী সেনাৰে আহোম সেনাৰ ওপৰত আক্ৰমণ চলাই একে দিনাই ১০,০০০ হাজাৰ অসমীয়া ৰণুৱাক হত্যা কৰিলে। এই যুদ্ধ অসমৰ বুৰঞ্জীত "আলাবৈৰ ৰণ" বুলি খ্যাত।

যুদ্ধৰ কিছুদিনৰ পিছতে চক্ৰধ্বজ সিংহৰ পৰলোকপ্ৰাপ্তি হয়। মৃত্যুৰ সময়ত পূৰ্বপুৰুষৰ বীতিৰে তেওঁ বনমালীদেৱক মতাই অনাই তেৰাৰ আশীৰ্বাদ লয়। চক্ৰধ্বজ সিংহৰ পিছত তেওঁৰ ভাতৃ মাজু গোহাঁইয়ে হিন্দুমতে উদয়াদিত্য সিংহ (ছু-ন্যেউ-ফা নাম লৈ ৰাজপাটত বহে। ৰাম সিংহই আলোকৰ ৰণত বিজয়ী হোৱাৰ পিছত আহোমৰ সৈতে সন্ধিৰ বাবে আলাপ-আলোচনা আৰম্ভ কৰিলে আৰু মোমাই তামুলী বৰবৰুৱা আৰু আল্লাহ যাৰ খানে খ্ৰীষ্টাব্দ ১৬৩৯ সময়ৰ পুৰণি সীমাকে বাহাল ৰখাৰ পক্ষত কুটুৰিবলৈ ধৰিলে। বৰফুকনে ৰজাৰ পৰামৰ্শ মৰ্মে ৰামসিংহৰ প্ৰস্তাৱ অগ্ৰাহ্য কৰিলে আৰু পুনৰ যুদ্ধ ঘোষণা কৰিলে। ৰামসিংহই গুৱাহাটী আক্ৰমণ কৰি দখল কৰিবলৈ সেনাবাহিনীক নিৰ্দেশ দিলে। আক্ৰমণৰ একমাত্ৰ সুচল উপায় আছিল নৌ যুদ্ধ। চৰিপখনে নৌ বাহিনীক নিৰ্দেশ দিলে। তেওঁক সহায় কৰিলে লাচিত খান আৰু মোনোৱাৰ খানে। এনে সংকটপূৰ্ণ পৰিস্থিতিত তিনিজন আহোম সেনাপতি- ডাউকী পানী ফুকন, নাওবৈচা ফুকন আৰু গুৱাহাটীৰ বৰফুকন ৰোগাক্ৰান্ত হৈ পৰিল। মোগলে ৰণতৰী ঘোঁৰা আৰু সৈন্য লৈ গুৱাহাটী অভিমুখে আগুৱাই আহিল। গুৰুতৰ ভাবে ৰোগাক্ৰান্ত হোৱা অসুস্থ বৰফুকনে নিজেই সাতখন নাৱৰ এটা সেনা বাহিনী লৈ হিলৈ-বৰটোলেৰে মোগলক ভেটিবলৈ আগবাঢ়ি গ'ল। আহোম সেনাপতিৰ অস্বাভাৱিক আৰু দুঃসাহসী আচৰণত আহোম নৌ বাহিনীৰ হাত উদ্যম তৎপৰত্বতে ঘূৰি আহিল। নদীৰ দুপাৰৰ পৰা হিলৈ বৰটোপৰ গুলি উফৰিবলৈ ধৰিলে আৰু অসমীয়া সেনাই শত্ৰুপক্ষৰ ঘন ৰণতৰীৰ বেহ ফালি সোমাই বিস্তৰ হানি বিধিনী ঘটালে। আহোম সেনাই এক দুৰ্ভেদ্য প্ৰাচীৰ হৈ শত্ৰু সেনাক আগুৰি ধৰিলে আৰু পাণ্ডুলৈকে মোগল সেনাক খেদি পঠিয়ালে। এই নৌ যুদ্ধৰ পিছত আৰু যুদ্ধ সংঘটিত হোৱা নাছিল। ১৬৭১ খ্ৰীষ্টাব্দৰ মাৰ্চ মাহত সংঘটিত হোৱা এই বিখ্যাত 'শৰাইঘাটৰ ৰণ'তেই মোগলে চূড়ান্ত পৰাজয় বৰণ কৰিবলগীয়া হয়। উদয়াদিত্য সিংহৰ মৃত্যুৰ পিছত তেওঁৰ ভাতৃ সৰুজনা গোহাঁইয়ে আহোম মতে ছু-কুন-ফা আৰু আৰু হিন্দুমতে ৰামধ্বজ সিংহ নামলৈ সিংহাসনত বহে।

সিংহাসনত বহিয়েই ৰজাই দেবেৰা ওৰফে লেচাইক বৰবৰুৱাৰ পদত নিযুক্তি দিয়ে। ১৬৭৫ খ্ৰীষ্টাব্দত মাৰ্চ মাহত দেবেৰাই বিহ খুওৱাই ৰজাক হত্যা কৰে। তাৰ পিছত দেবেৰাই ছু-হুং নামেৰে চামুগুৰীয়া বংশৰ এজন কোঁৱৰক ৰজা পাতে আৰু চৈধ্যজনককৈ অধিক আন আন কোঁৱৰক হত্যা কৰে। মাত্ৰ একৈশতা দিন ৰাজত্ব কৰিবলৈ পোৱা ছু-হুমক দেবেৰা বৰবৰুৱাই হত্যা কৰে। ১৬৭৫ খ্ৰীষ্টাব্দতৰ এপ্ৰিল মাহতেই দেবেৰাই গোবৰ নামেৰে আন এজন কোঁৱৰক ৰজা পাতে। এইজনা কোঁৱৰক তুংখং গাঁৱৰ পৰা অনা হৈছিল। বুঢ়াগোহাঁইৰ নেতৃত্বত শৰাইঘাটীয়া দল এটাই ৰাজধানী অভিমুখে ৰণযাত্ৰা কৰি আহি দেৱেৰাৰ সেনাবাহিনীক আক্ৰমণ কৰি পৰাস্ত কৰে আৰু দেৱেৰাক হত্যা কৰে। এইজনা নতুন কোঁৱৰ ছু-জিন্-ফা সিংহাখনত বহে পিচে তেওঁ সিংহাসনচ্যুত হয়। ১৬৭৭ খ্ৰীষ্টাব্দৰ পৰা ১৬৭৯ খ্ৰীষ্টাব্দলৈ পৰ্বতীয়া ফৈদৰ এজন কোঁৱৰক ৰজা পতা হয়। ৰজা হৈ তেওঁ ছু-ডে-ফা উপাধি লয়। তেওঁক পৰ্বতীয়া ৰজা বুলিও জনা যায়।

কিন্তু গুৱাহাটীৰ বৰফুকনে বুঢ়াগোহাঁইৰ লগত মতানৈক্য ঘটাব পিছত এক গোপন ষড়যন্ত্ৰত লিপ্ত হয় আৰু তেওঁক অসমৰ ৰজা পাতিলে গুৱাহাটীৰ দুৰ্গ মোগলক গতাই দিব বুলি সন্মতি জনায়। লাচিত বৰফুকনৰ জ্যেষ্ঠ ভাতৃ এইজনা বৰফুকন লালুকসোলাই ১৬৭৯ খ্ৰীষ্টাব্দৰ মাৰ্চ মাহত গুৱাহাটী মোগলৰ হাতত সমৰ্পণ কৰে। তাৰ পিচত তেওঁ পৰ্বতীয়া ৰজাক হত্যা কৰি চামুগুৰীয়া ফৈদৰ কোঁৱৰ এজনক ৰজা পাতি দেশ শাসন কৰিবলৈ লয়।

ল'ৰা ৰজা নামে খ্যাত এইজনা কোঁৱৰে আহোম মতে ছু-লিক্-ফা নাম লয়। কাৰ্য্যক্ষেত্ৰত আচল ৰজা বৰফুকনে তুংখুঙীয়া ফৈদৰ গোবৰ ৰজাৰ পুত্ৰ গদাপানিৰ বাদে আন আন কোঁৱৰ সকলৰ অংগক্ষত কৰিবলৈ লয়। ১৬৮১ খ্ৰীষ্টাব্দত জনৈক ভোটাই ডেকাই লালুকক হত্যা কৰে, ছু-লিক্-ফাক সিংহাসনচ্যুত কৰি নামকপলৈ দেশান্তৰিত কৰাৰ পিছত হত্যা কৰা হয়। ১৬৮১ খ্ৰীষ্টাব্দত জুলাই মাহত গদাপানি ৰাজপাটত বহে আৰু আহোম মতে ছু-পাট্-ফা আৰু হিন্দু মতে গদাধৰ সিংহ নাম লয়। তেওঁ মোগলৰ হাতৰ পৰা গুৱাহাটী

উদ্ধাৰ কৰে। ৰাজ্যৰ শাসনকাৰ্যত অসুবিধা সৃষ্টি কৰাৰ জগৰত তেওঁ বৈষ্ণৱ সত্ৰ সমূহৰ প্ৰতি সদয়ভাৱ পোষণ কৰা নাছিল আৰু আটাইকেইটা সংহতিৰে সত্ৰসমূহৰ সত্ৰাধিকাৰৰ ওপৰত উৎপীড়ন চলাইছিল। ১৬৯৬ খ্ৰীষ্টাব্দৰ ফেব্ৰুৱাৰী মাহত তেওঁ স্বৰ্গী হয়।

বৰপুত্ৰ লাই গোহাঁই তেওঁৰ পিছত ৰজা হয় আৰু আহোমমতে ছু-খুং-ফা আৰু হিন্দু মতে ৰুদ্ৰসিংহ নাম লয়। তেওঁ সত্ৰাধিকাৰ সকলক পুনৰ সংস্থাপিত কৰে আৰু তেওঁলোকৰ সম্পত্তি ঘূৰাই দিয়ে। ৰুদ্ৰসিংহই কছাৰীৰ বিৰুদ্ধে যুদ্ধাভিযান চলাবলৈ মনস্থ কৰে আৰু কছাৰী ৰজা ত্ৰাশ্ৰধ্বজৰ বিৰুদ্ধে আহোম সৈন্য পঠিয়ায়। ত্ৰাশ্ৰধ্বজে জয়ন্তীয়া ৰজা ৰাম সিংহৰ সহায় ভিক্ষা কৰে। কিন্তু ৰাম সিংহই ৰাজধানী জয়ন্তীপুৰত ত্ৰাশ্ৰধ্বজক বন্দী কৰি থয়। ত্ৰাশ্ৰধ্বজে ৰুদ্ৰসিংহৰ ওচৰলৈ এজন কটকী পঠিয়াই বশ্যতা স্বীকাৰ কৰাৰ লগতে তেওঁক উদ্ধাৰ কৰিবলৈ প্ৰাৰ্থনা জনায়। আহোম ৰজাই জয়ন্তীয়া ৰজাৰ বিৰুদ্ধে আক্ৰমণ চলাবলৈ এদল সৈন্য পঠিয়ায় কিন্তু জয়ন্তীয়া ৰজাই আক্ৰমণ প্ৰতিহত কৰিবলৈ কোনো উদ্যম নলৈ আৰু আহোম সেনাৰ হাতত বন্দী হয়। কছাৰী আৰু জয়ন্তীয়া ৰজা উভয়কে আহোমৰ ৰাজধানী ৰংপুৰলৈ অনা হয়।

ৰুদ্ৰসিংহই বংগদেশৰ ঢাকা পৰ্য্যন্ত অধিকাৰ কৰিবলৈ মন মেলি নিজে গুৱাহাটীলৈ গৈ এটা বৃহৎ সৈন্য বাহিনী গঠন কৰিছিল। কিন্তু ১৭১৪ খ্ৰীষ্টাব্দৰ আগষ্ট মাহত গুৱাহাটীত তেওঁৰ আকস্মিক মৃত্যু ঘটে।

ৰুদ্ৰসিংহৰ বৰপুতেক (বৰজনা গোহাঁই) ৰাজপাটত বহে আৰু আহোম মতে ছু-তন-ফা আৰু হিন্দু মতে শিবসিংহ নাম লয়। ব্ৰাহ্মণ পুৰোহিত আৰু জ্যোতিষীয়ে কৰা অশুভ ভৱিষ্যৎ বাণী মৰ্মে বিস্তৃত খণ্ডন কৰিবলৈ তেওঁ ৰাজহুৱা ৰাণী ফুলেশ্বৰী কুঁৱৰীলৈ হস্তান্তৰ কৰিছিল। তেওঁৰ (ফুলেশ্বৰী) ৰাজত্বকালত, ক্ৰমাবৰ্দ্ধমান শাক্ত ধৰ্মৰ প্ৰভাৱ গভীৰতৰ হয় আৰু কৰা অপমানৰ বাবে বৈষ্ণৱ সত্ৰ আৰু মোৰামৰা গোসাঁই তেওঁৰ প্ৰতি বিতুষ্ট হৈ উঠে।

তেওঁ ৰাম ভট্টাচাৰ্যক তেওঁৰ ধৰ্মগুৰু স্বৰূপে গ্ৰহণ কৰে আৰু তেওঁক কামাখ্যা পৰ্বতৰ কামাখ্যা দেৱীৰ মন্দিৰৰ তত্ত্বাবধানৰ দায়িত্ব অৰ্পণ কৰে।

ৰজা শিবসিংহই চিনাতলীৰ নট কোঁচ পৰিয়ালৰ ফুলমতী নামেৰে এগৰাকী নাচনী ছোৱালীক বিয়া কৰাইছিল। ৰজা-ৰাণী দুয়ো ক্ৰমবৰ্দ্ধমান শাস্ত্ৰ ধৰ্মৰ দ্বাৰা বাককৈয়ে প্ৰভাৱিত হৈছিল। ব্ৰাহ্মণ-পুৰোহিত আৰু জ্যোতিষীৰ অশুভ ভৱিষ্যৎবাণী খণ্ডন কৰিবলৈ ৰজাই সাৰ্বভৌমত্বৰ প্ৰতীক ৰাজসত্ৰ ৰাণীৰ হাতত অৰ্পণ কৰে আৰু তেওঁক 'বৰ ৰজা' বা প্ৰধান শাসনকৰ্তা নামেৰে অভিষিক্ত কৰে। তেওঁৰ শাসনকালত হিন্দু শাস্ত্ৰ পছাই প্ৰভূত বিকাশ লাভ কৰে। শিবসিংহৰ মৃত্যুত, তেওঁৰ কনিষ্ঠ ভাতৃ চাৰিং ৰজা ১৭৪৪ খ্ৰীষ্টাব্দত ডিচেম্বৰ মাহত (২৫ আঘোণ) ৰাজপাটত বহে। তেওঁ আহোম মতে ছু-নে-ফা আৰু হিন্দু মতে প্ৰমত্ত সিংহ নাম লয়।

ৰাজপাটত বহিয়েই প্ৰমত্ত সিংহই তেওঁৰ অভিষেকৰ বিৰোধিতা কৰা কালুগয়া বৰপাত্ৰ গোহাঁই আৰু খামচেং দিহিঙীয়া বৰগোহাঁইক পদচ্যুত কৰে।

প্ৰমত্ত সিংহৰ ৰাজত্বকাল নদন-বদন হ'লেও ঘটনাবহুল নাছিল। তেওঁ পশু-যুঁজৰ বাবে ইটাৰে ৰংঘৰ বা মুকলি ৰঙ্গভূমি আৰু গড়গাঁৱৰ পকীতোৰণ নিৰ্মাণ কৰিছিল। তেওঁ ১৭৫১ চনত আহিন মাহত স্বৰ্গী হয়।

প্ৰমত্ত সিংহৰ মৃত্যুৰ পিছত তেওঁৰ পিছৰজন ভায়েক ৰমানাথ গোহাঁই ৰজা হয়। তেওঁ ৰাজেশ্বৰ সিংহ নাম লয়। ১৭৫৮ খ্ৰীষ্টাব্দত ডফলাসকলে চুবুৰীয়া ঘিলাধাৰীত লুট-পাত চলায়। শান্তি স্বৰূপে ডফলাসকল নামনিলৈ আহিব নোৱাৰাকৈ বাধা দিবলৈ সীমান্ত অঞ্চলত গড় বন্ধা হয়। কিন্তু এই ব্যৱস্থাই আশানুৰূপ ফল নিদিয়াত অৱশেষত সীমান্ত অঞ্চলৰ প্ৰতিঘৰ পৰিয়ালৰ পৰা একপ্ৰকাৰ বলপূৰ্বকভাৱে ধন সংগ্ৰহ কৰিবলৈ ডফলাসকলক অনুমতি দিয়াৰ চুক্তি সম্পাদন কৰা হয়। ব্ৰহ্মদেশৰ আক্ৰমণ প্ৰতিহত কৰাৰ উদ্দেশ্যে মণিপুৰৰ ৰজা জয়সিংহই কছাৰী ৰজাৰ কটকীৰ যোগেদি ৰাজেশ্বৰ সিংহলৈ আবেদন জনায়। আহোম ৰজাই মণিপুৰৰ ৰজাৰ পুনঃসংস্থাপনৰ অৰ্থে মণিপুৰলৈ এদল সৈন্য পঠিয়াবলৈ মান্তি হ'ল।

আহোম সৈন্যই এই যাত্ৰাত অশেষ দুৰ্যোগৰ সন্মুখীন হ'ব লগা হয়। খাদ্য অভাৱত, বিপদ-সংকুল পৰিস্থিতিত পৰি, সৰ্প দংশনত বহুতো যুঁজাৰ

মৃত্যু মুখত পৰে। ৰজাই সৈন্যদলক ওভটাই আনিবলৈ বাধ্য হয়। হাবি-জংঘল ভাঙি, গছ-লতা কাটি অসমীয়া সৈন্যদল বহু কষ্টেৰে যুদ্ধ-যাত্ৰা কৰিবলগীয়া হৈছিল বাবে অসমীয়া মানুহে এই ৰণক 'লতা-কটা ৰণ' আখ্যা দিছিল। ১৭৬৮ খ্ৰীষ্টাব্দত ৰহা আৰু কছাৰী ৰাজ্যৰ মাজেদি নতুন উদ্যমেৰে পুনৰ এক সৈন্যবাহিনী পঠিওৱা হয়। এইবাৰ মণিপুৰৰ ৰজাই পুনৰ হত ৰাজপদ ঘূৰাই পাই সিংহাসনত আৰোহণ কৰে। জয়সিংহই জীয়েক কুবঙ্গনয়নীক অজ্ঞপ্ত বহুমূলীয়া উপটোকন আৰু এদল মণিপুৰী প্ৰজাক যৌতুকত পঠিয়াই ৰাজেশ্বৰ সিংহলৈ বিয়া দিয়ে।

ৰাজেশ্বৰ সিংহৰ মৃত্যুত কালশিলিয়া গোহাঁই নামে খ্যাত (কালশিলৰ চাউনিত ওপজাৰ বাবে) তেওঁৰ কনিষ্ঠ ভাতৃ নামকপীয়া ৰজা ৰাজপাটত বহে। ৰাজেশ্বৰ সিংহ স্বৰ্গী হোৱাত দেৰগাঁৱৰ ৰাজহাউলীতে লক্ষ্মী সিংহক ৰজা পতা হয়। লক্ষ্মীসিংহই স্বদেশৰ শান্ত গোৰাঁই ৰমানন্দ আচাৰ্যৰ শিষ্যত্ব গ্ৰহণ কৰে আৰু তেওঁক পছমৰীয়া গোৰাঁই নাম দি নিগাজিকৈ সংস্থাপিত কৰে। লক্ষ্মী সিংহৰ ৰাজত্বকালত মোৱামৰীয়া পছী বৈষ্ণৱসকলে আহোম শাসন ব্যবস্থাৰ বিৰুদ্ধে প্ৰত্যক্ষ বিদ্ৰোহ ঘোষণা কৰে। শিবসিংহৰ ৰাজত্বকালত বাণী ফুলেশ্বৰী কুঁৱৰীৰ হাতত নিৰ্বাতিত হোৱা মোৱামৰীয়া গোৰাঁই পুনৰ কীৰ্ত্তিচন্দ্ৰ বৰবৰুৱাৰ দ্বাৰা অপমানিত হ'ব লগা হয়। এই ঘটনাত মোৱামৰীয়া বিদ্ৰোহে অধিকতৰ বিস্তৃতি লাভ কৰে। মোৱামৰীয়া গোৰাঁইৰ শিষ্য মৰাণ নেতা ৰাঘ আৰু নাহৰক বৰবৰুৱাই কোবায়। এনেবোৰ ঘটনাই মোৱামৰীয়াসকলক বিদ্ৰোহী কৰি তোলাত প্ৰভূত ইন্ধন যোগায়।

মৰাণসকলৰ বিদ্ৰোহৰ বাতৰি গৈ ৰাজধানী পোৱাত টেকেলা বৰা-বেজৰ অধীনত তুৰন্তে এটা সৈন্য বাহিনী বিদ্ৰোহ দমন কৰিবলৈ পঠিওৱা হ'ল। কিন্তু ৰাজ সৈন্যই পৰাজয়বৰণ কৰিবলগীয়া হয়। দ্বিতীয় এটা সৈন্যবাহিনী হৰনাথ ভিতৰুৱাল ফুকনৰ নেতৃত্বত পঠিওৱা হ'ল। আনহাতে, মৰাণসকল নিৰ্বাসিত ৰাজকোঁৱৰ মোহনমালাদেউ, মাজু গোহাঁই আৰু সৰু গোহাঁইৰ সৈতে এক চুক্তিত উপনীত হয়। নিৰ্বাসিত কোঁৱৰ তিনিজনাই মোহনমালাদেউক ৰজা পতাৰ চৰ্ত্তত মোৱামৰীয়াৰ লগ লাগিল। ৰজাৰ সেনা পৰাস্ত হ'ল, কিন্তু

মৰাণসকলে নিৰ্বাসিত কোঁৱৰ তিনিজনৰ কোনোজনকে ৰাজপাটত নবহুৱালে। তেওঁলোকে তেওঁলোকৰ স্বজাতীয়ক ৰাজপাটত বহুৱালে আৰু লক্ষ্মী সিংহক জয়সাগৰৰ দৌলত বন্দী কৰি থলে। কেইমাহমানৰ পিছত ৰাজ-অনুগত আহোম আৰু অনা-আহোম উভয়ৰে নেতৃস্থানীয় ব্যক্তিসকলে এক প্ৰতি-বিদ্ৰোহ সংঘটিত কৰি আহোমক পুনৰ ক্ষমতাত অধিষ্ঠিত কৰিবলৈ সিদ্ধান্ত গ্ৰহণ কৰে। ৰাজ অনুগতসকলে মণিপুৰীয়া ৰাণী কুব্জনয়নীৰ সহায়ত ১৭৭০ খ্ৰীষ্টাব্দত মৰাণ ৰজা আৰু তেওঁৰ ৰাঘ বৰুৱাক হত্যা কৰিলে। আহোম স্বৰ্গদেউ লক্ষ্মীসিংহক বন্দী অৱস্থাৰ পৰা মুকলি কৰি অনা হ'ল আৰু আন আন বিদ্ৰোহীহঁতকো কৰায়ত্ন কৰি হত্যা কৰা হ'ল। ন-কৈ আহোম বিষয়াসকলক নিযুক্তি দিয়া হ'ল আৰু এনেকৈয়ে মোৱামৰীয়া শাসনৰ অন্ত পৰিল।

৬৭ বছৰ বয়সত ১৭৮০ খ্ৰীষ্টাব্দত ডিচেম্বৰ মাহত লক্ষ্মীসিংহ গ্ৰহণী ৰোগত আক্ৰান্ত হৈ স্বৰ্গী হয়।

লক্ষ্মী সিংহৰ মৃত্যুত, তেওঁৰ বৰপুতেক লোক নাথ গোহাঁই ৰাজপাটত বহে। ৰজা হৈ তেওঁ হিন্দুমতে গৌৰীনাথ আৰু আহোম মতে ছু-হিত-পং-ফা নাম লয়।

১৭৮৩ খ্ৰীষ্টাব্দৰ এপ্ৰিলমাহত মোৱামৰীয়াসকলে গড়গাঁৱৰ শিঙৰীঘৰত জুই দিয়ে আৰু ৰাজধানী ৰংপুৰ অধিকাৰ কৰে। ইতিমধ্যে, ৰুদ্ৰেশ্বৰ বৰপাত্ৰ গুৱাহাটীলৈ পলাই যোৱাত ঘনশ্যাম বুঢ়াগোহাঁই ৰাজমন্ত্ৰী ৰূপে নিযুক্ত হয়। গুৱাহাটীৰ বৰফুকনে অৱশ্যে মোৱামৰীয়াসকলক ৰংপুৰৰ পৰা বিতাৰিত কৰিবলৈ সমৰ্থ হয়।

মোৱামৰীয়াসকলৰ আন এটা গুৰুতৰ বিদ্ৰোহৰ সূচনা হয় ১৭৮৬ খ্ৰীষ্টাব্দত লুইতৰ উত্তৰপাৰে। মোৱামৰীয়াসকলে ব্ৰহ্মপুত্ৰ পাৰ হৈ গড়মুৰ সত্ৰত আক্ৰমণ চলাই ঘৰ-বাৰী জ্বলাই দিয়ে। আক্ৰমণ প্ৰতিৰোধ কৰিবলৈ গৈ ভালেসংখ্যক ডকত নিহত হয়। ৰংপুৰৰ ওচৰৰ সোণাৰিত বুঢ়াগোহাঁইৰ নেতৃত্বত পৰিচালিত আহোম সেনাৰ দলটোত উত্তৰ পাৰ আহোম সেনাৰ দলটোৰ অৱশিষ্ট সেনাই আহি যোগ দিলেহি। মোৱামৰীয়াসকলে আহোম সেনাৰ দুৰ্বল প্ৰতিৰোধ গুফুৰাই ৰংপুৰ অধিকাৰ কৰিলে। ৰজাই

পৃষ্ঠভংগ দিলে ।

উজনিৰ দায়িত্বত থকা পূৰ্ণানন্দ বুঢ়াগোহাঁইয়ে বিদ্ৰোহীৰ সৈতে যুঁজিবলৈ বিবুধি গড় নামেৰে খ্যাত গড় বান্ধিলে। কছাৰী আৰু জয়ন্তীয়া ৰজাই সহায়ৰ হাত আগবঢ়াবলৈ অস্বীকাৰ কৰিলে। কিন্তু মণিপুৰী ৰজা জয়সিংহই ৫০০ অশ্বাৰোহী আৰু ৪০০ পদাতিক সৈন্য লৈ নগাঁও অভিমুখে আশুৰাই আহিল আৰু নগাঁৱৰ পৰা গৌৰীনাথ সিংহই তেওঁক বাট দেখুৱাই আনিলে। মণিপুৰী সৈন্য বাহিনীৰ শোচনীয় পৰাজয় ঘটিল আৰু বিস্তৰ হৰণ-ভগনৰ সন্মুখীন হৈ পিছ হুঁকি আহিবলগীয়া হ'ল।

গৌৰীনাথ সিংহ গুৱাহাটীলৈ পলাই গ'ল। দৰঙী ৰজা কৃষ্ণনাৰায়ণে বিদ্ৰোহ ঘোষণা কৰিলে আৰু উত্তৰ কামৰূপৰ এক বিস্তৃত অঞ্চল অধিকাৰ কৰিলে।

“কেপ্টেইন ওবেল্‌চৰ অসম অভিযান”

অসহায় হৈ গৌৰীনাথ সিংহই লৰ্ড কৰ্ণৱালিচক সামৰিক সাহায্য বিচাৰি আবেদন জনালে। আন ৰাজ্যৰ আভ্যন্তৰীণ বিষয়ত হস্তক্ষেপ নকৰিবলৈ ইংৰাজ চৰকাৰৰ স্পষ্ট নীতি থকা স্বত্বেও লৰ্ড কৰ্ণৱালিচে লেফটেনেণ্ট ৰবাৰ্ট মেকগ্ৰগৰক বিচাৰক আৰু এনচাইন উড (Ensign Wood)ক তত্ত্বাবধায়ক স্বৰূপে লগত দি কেপ্টেইন ওবেল্‌চৰ নেতৃত্বত ছটা কোম্পানীৰ চিপাহী অসমলৈ পঠিয়ালে। ডঃ জে.পি. ৰাডেককো সহকাৰী চাৰ্জন হিচাপে লগত পঠিওৱা হৈছিল। কেপ্টেইন ওবেল্‌চৰ মূল উদ্দেশ্য আহোমৰ ৰাজ্যৰ পৰা বংগৰ দস্যুদলক উৎখাত কৰা।

১৭৯২ খ্ৰীষ্টাব্দৰ ৮ নবেম্বৰ তাৰিখে কেপ্টেইন ওবেল্‌চ আহি গোৱালপাৰাত উপস্থিত হ'ল। তাৰ পৰাই আহোম ৰাজ্যৰ আভ্যন্তৰীণ পৰিস্থিতিৰ বিষয়ে খা-খবৰ সংগ্ৰহ কৰিলে। দৰঙীয়া ৰজা বিষ্ণু নাৰায়ণে তাতে তেওঁক সাক্ষাৎ কৰি গৌৰীনাথ সিংহই পঠোৱা চিঠি এখন দিলে, য'ত গৌৰীনাথে নিজকে বৰ নোৱাৰা বোজাৰে ডুবিবলৈ ধৰা এখন জাহাজৰ সৈতে তুলনা কৰি

পৰিস্থিতিৰ বুজ দিছিল।

কৃষ্ণনাৰায়ণে বংগদেশৰ পৰা অনা দস্যুবোৰক খেদি পঠিওৱাটোহে যদিও কেপ্টেইন ওবেলচৰ মূল লক্ষ্য আছিল, গুৱাহাটী পাই তেওঁ মোৰামৰীয়াৰ বিৰুদ্ধেহে যুঁজিবলগীয়া হ'ল। মোৰামৰীয়াৰ বিৰুদ্ধেও যুদ্ধত আহোম ৰজাক সহায় কৰিবলৈ কেপ্টেইনক অনুৰোধ জনোৱা হয়।

কেপ্টেইনে ব্ৰহ্মপুত্ৰ পাৰ হৈ উত্তৰ পাৰলৈ গ'ল আৰু কৃষ্ণনাৰায়ণক যুদ্ধত পৰাস্ত কৰিলে। তাৰ পিছত তেওঁ যোৰহাটলৈ অগ্ৰসৰ হৈ তাত মোৰামৰীয়াসকলক পৰাস্ত কৰিলে। ১৭৯৪ খ্ৰীষ্টাব্দৰ ১৮ মাৰ্চ তাৰিখে ইংৰাজ চিপাহীয়ে ৰংপুৰ আৰু গৌৰীনাথক উদ্ধাৰ কৰি মাৰ্চ মাহৰ ২১ তাৰিখে ৰংপুৰত উপস্থিত হ'ল। কেপ্টেইন ওবেলচৰ অনুৰোধ মৰ্মে এপ্ৰিল মাহৰ শেষৰ ফালে কলিকতাৰ পৰা আৰু পাঁচটা কোম্পানী গুৱাহাটী আহি পায় কিন্তু বাৰিষা কালটো গুৱাহাটীতে শিবিৰ পাতি থাকিবলগীয়া হয়। মোৰামৰীয়াসকলে ৰংপুৰ আক্ৰমণ কৰিবলৈ কৰা শেষৰটো প্ৰচেষ্টা কেপ্টেইন ওবেল্চে ব্যৰ্থ কৰি ১৭৯৪ খ্ৰীষ্টাব্দৰ ৩০ মে'ৰ দিনা ৰংপুৰ এৰে আৰু জুলাই মাহৰ ৩ তাৰিখে ইংৰাজৰ এলেকাত গৈ উপস্থিত হয়।

১৭৯৫ খ্ৰীষ্টাব্দত (১৭১৭ শক) গৌৰীনাথ সিংহ যোৰহাটত স্বৰ্গী হয়। তেওঁ “এজন নিশকতীয়া, দুৰ্বল, প্ৰশাসনীয় কাম-কাজৰ তত্বাৱধানত অসমৰ্থ, স্নান আৰু প্ৰাৰ্থনাতে সদাব্যস্ত সততে কানি সেৱনত আসক্ত হৈ থকা ব্যক্তি আছিল। আহোম ৰাজ্যৰ পতন দৰাচলতে গৌৰীনাথ সিংহৰ পৰাই আৰম্ভ হৈছিল বুলিব পাৰি।”

কমলেশ্বৰ সিংহ ওৰকে ছু-ক্ৰিৎ-ফা (১৭৯৫ খ্ৰীষ্টাব্দ ১৮১০ খ্ৰীষ্টাব্দ)

গৌৰীনাথ সিংহৰ মৃত্যুৰ পিছত মন্ত্ৰীমণ্ডলীয়ে লেচুই নামকপীয়া ৰজাৰ পৰিনাতি কিনাৰামক ৰজা পাতে। ন- ৰজাই হিন্দুমতে কমলেশ্বৰ সিংহ আৰু আহোম মতে ছু-ক্ৰিৎ-ফা নাম লয়। তেওঁ প্ৰশাসনীয় গাঁথনিতে কেতবোৰ

পৰিৱৰ্তন সাধন কৰে। দুৰ্গেশ্বৰৰ পুতেক কমলেশ্বৰক বৰপাত্ৰ গোহাঁই পদত, গংগামক বৰগোহাঁই পদত আৰু গেছেলা ৰাজখোবাক কলিয়াভৌমোৰা নাম দি বৰফুকনৰ পদত নিযুক্তি দিয়া হয়। ৰজাৰ পিতাক কদম দীঘলাক চাৰিঙৰ ৰজা পতা হয়।

কমলেশ্বৰৰ অভিষেকৰ পিছত কামৰূপত এক উদ্বেগযোগ্য গুৰুতৰ অভ্যুত্থানৰ সূচনা হয়। হৰদত্ত আৰু বীৰদত্ত বুজৰবৰুৱাই কিছুসংখ্যক কছাৰী, পঞ্জাবী আৰু হিন্দুস্থানী শৰনাৰ্থীক সংগঠিত কৰি নিজকে স্বয়ম্ভু বুলি ঘোষণা কৰে। কলিয়াভৌমোৰা বৰফুকনে উজনি অসমৰ পৰা কোনো ধৰণৰ সহায়-সাৰথি লাভ কৰিবলৈ অসমৰ্থ হৈ হিন্দুস্থানী আৰু বেঙ্গল আৰু ডিমৰুৱা ৰজাৰ সংগৃহীত স্থানীয় সৈন্যৰ এটা বাহিনী গঠন কৰে। বাজু সিং আৰু আলো সিং জামাদৰক সেনাপতিৰ পদত নিযুক্তি দিয়া হয়। এই বাহিনীটোৱে বিদ্রোহীসকলক একাধিক খণ্ডযুদ্ধত পৰাস্ত কৰে, হৰদত্ত বীৰদত্তক বিচাৰি উলিয়াই হত্যা কৰা হয়।

কমলেশ্বৰৰ শাসন কালতে যুদ্ধৰ সময়ত গাঁৱৰ খেতিয়কক সংগ্ৰহ কৰি আনি সেনাস্বৰূপে ব্যৱহাৰ কৰা, পুৰণি ৰণ-নীতি পৰিত্যাগ কৰি এটা স্থায়ী সৈন্য বাহিনী গঠন কৰা হয়।

ব্ৰহ্মপুত্ৰৰ উত্তৰ পাৰে মোৰামৰীয়া আৰু ডফলাৰ সন্মিলিত আক্ৰমণে ৰাজ্যৰ শান্তিভংগ কৰিছিল। বুঢ়াগোহাঁয়ে নৰগঠিত স্থায়ী সৈন্য বাহিনীৰে বিদ্রোহীসকলক পৰাস্ত কৰে। কিন্তু মোৰামৰীয়া আৰু ডফলাই ব্ৰহ্মপুত্ৰৰ উত্তৰপাৰে বাহুকাটাৰ ওচৰত পুনৰ বিদ্রোহ আৰম্ভ কৰে। জনৈক ফোপাই সেনাপতিয়ে বিদ্রোহী বাহিনীক সংগঠিত কৰিছিল। বুঢ়াগোহাঁয়ে নিজেই সু-শৰীৰে এক শক্তিশালী অভিযান চলাই বিদ্রোহীসকলক সমূলি প্ৰতিহত কৰে আৰু ফোপাই সেনাপতিক হত্যা কৰে। ১৭৯৯ খ্ৰীষ্টাব্দত জনৈক ভাৰথি ৰজাৰ নেতৃত্বত বেংমৰাত পুনৰ মোৰামৰীয়াসকলে বিদ্রোহ ঘোষণা কৰে। পুনৰ বিদ্রোহ দমনৰ বাবে সেনা অভিযান চলোৱা হয় আৰু অধিকাংশ বিদ্রোহী নেতা নিহত হয়। এই ঘটনাৰ পিছতে আহোম প্ৰশাসনে মোৰামৰীয়া নেতা সৰ্বানন্দক

স্বীকৃতি দিবলৈ আৰু বেংমৰাত বসবাস কৰা মোৰামবীয়াসকলৰ ওপৰত কঠোৰ নীতি উঠাই ল'বলৈ সিদ্ধান্ত গ্ৰহণ কৰে।

পোন্ধৰ বছৰ শাসন কৰাৰ পিছত কমলেশ্বৰ সিংহও বসন্ত মহামাৰীত পৰি ১৮১০ চনত স্বৰ্গগামী হয়। তেওঁৰ পুত্ৰ সন্তান নথকাত তেওঁৰ ভাতৃ চন্দ্ৰকান্ত সিংহ ছু-দিন-ফা বজা হয়। ৰাজমন্ত্ৰী পূৰ্ণানন্দ বুঢ়াগোহাঁই চন্দ্ৰকান্ত সিংহৰ অভিভাৱকৰ দৰে আছিল। ডাঙৰ হৈ ৰজাই বুঢ়াগোহাঁই ডাঙৰীয়াক অৱজ্ঞা কৰিবলৈ ধৰে। তেওঁৰ সংৰাম নামে এজন সংগী আছিল। ৰজাই তেওঁক সিংহাসনৰ কাষতে বহুৱাইছিল। ডা-ডাঙৰীয়াসকল এই কথাত বিতুষ্ট হৈছিল। তিনিওজনা ডাঙৰীয়াই বিশেষ মেল পাতি সংৰামৰ কু-কৰ্মৰ বিচাৰ কৰিলে আৰু তেওঁক নামকপলৈ নিৰ্বাসন দিলে। সংৰামে বুঢ়াগোহাঁইক মাৰিবলৈ কৰা প্ৰচেষ্টাত বদন বৰফুকনৰ হাত থকা বুলি বিশেষ মেলত ওলাল। বদন বৰফুকনৰ জীয়েক বুঢ়াগোহাঁইৰ বোবাৰী আছিল। বৰফুকনক মেললৈ মাতি পঠোৱাত জীয়েক পিজৌ গাভৰুৱে বৰফুকনক জনায়। বৰফুকন কলিকতা পায়গৈ। পিছত ব্ৰহ্মপুত্ৰৰ ৰজা বদৌফায়া বদনৰ সম্পৰ্কীয় হোৱাত ব্ৰহ্মদেশত চাৰিমাহ থাকি ১৮১৬ চনৰ শেষৰফালে মুংয়াং, মান-মৌ আৰু মুং-কঙৰ তিনিজন সেনাপতিৰ তলত মান ৰজাই আঠ হেজাৰ সেনা বদনৰ লগত পঠিয়ালে। উদ্দেশ্য পূৰ্ণানন্দ বুঢ়াগোহাঁইৰ ধ্বংস। বদনে অসমত সোমাই শিলিখাঙৰিৰ পৰা স্বৰ্গদেউলৈ চিঠি প্ৰেৰণ কৰিলে। কিন্তু ৰজাৰ হাতত চিঠিখন নপৰিল। বুঢ়াগোহাঁয়ে ফালি পেলালে। বুঢ়াগোহাঁই ডাঙৰীয়াই মান সৈন্যক ভেটা দিবলৈ এদল সৈন্য পঠিয়ালে, কিন্তু পৰাজিত হ'ল। এই বাৰ্তা পোৱাৰ পিচতে স্থিতপ্ৰজ্ঞ অসমৰ অভিভাৱক পূৰ্ণানন্দ বুঢ়াগোহাঁইৰ মৃত্যু হয়। তেওঁৰ পুত্ৰ, কচিনাথ বুঢ়াগোহাঁই হয় আৰু তেওঁ পঠিওৱা সৈন্যও পৰাস্ত হয়। ৰজা চন্দ্ৰকান্ত সিংহক গুৱাহাটীলৈ গৈ আশ্ৰয় ল'বলৈ কোৱাত কচিনাথৰ কথা নেমানিলে। কচিনাথ পৰিয়ালসহ গুৱাহাটীলৈ ৰাজধানী ফোঁৰহাট এৰি গ'ল। মানেই সৰ্বেসৰ্বী হ'ল। বদনে চন্দ্ৰকান্তক সিংহাসনচ্যুত নকৰি প্ৰধানমন্ত্ৰী হৈ চলালে। পূৰ্ণানন্দ বুঢ়াগোহাঁইৰ সংগীসকলক প্ৰাণদণ্ড দিলে। ১৮১৭ চনৰ

এপ্ৰিল মাহত মান সৈন্যক সোণ-ৰূপ, বয়-বস্তু, ভাৰ-ভেটি দি বিদায় দিলে আৰু তুংখুঙীয়া ফৈদৰ বগা কোঁৱৰৰ জীয়েক হেমো বা ভামো আইদেউক ব্ৰহ্মদেশৰ ৰজালৈ বিয়া দি বদনৰ প্ৰতি সৰ্বসাধাৰণ মানুহৰ বিশেষকৈ মান সৈন্যক আনি দেশবাসীক অত্যাচাৰ কৰাত ঘৃণা উপজিল আৰু ৰূপসিং চুবেদাৰ নামৰ এজন বঙাল চিপাহীৰ দ্বাৰা তেওঁক হত্যা কৰোৱালে ।

বদনৰ মৃত্যুত ৰুচিনাথে ৰাজেশ্বৰ সিংহৰ আজু-নাতি ব্ৰজনাথ সিংহক ৰজা পাতিবলৈ বংগদেশৰ পৰা মতাই আনিলে । ১৮১৮ চনৰ ফেব্ৰুৱাৰী মাহত ৰুচিনাথ বুঢ়াগোহাঁয়ে যোৰহাট অধিকাৰ কৰি ব্ৰজনাথক সিংহাসনত বহুৱালে । মোহৰো মৰালে । কিন্তু তেওঁক আগতে অংগক্ষত কৰা আছিল । গতিকে এমাহৰ পিচত তেওঁৰ দহ বছৰীয়া পুতেক পুৰন্দৰ সিংহক ৰজা পাতে । চন্দ্ৰকান্ত সিংহক অংগক্ষত কৰাত তেওঁ মৰ্মাস্তিক অপমান পাই গোপনে মান ৰজালৈ মানুহ পঠিয়াই সকলো জনালে । মানৰজাই এইবাৰ প্ৰতিশোধৰ ভাবেৰে আলং মিস্কি সেনাপতি পাতি ত্ৰিশ হাজাৰ সৈন্য দি অসমৰ বিৰুদ্ধে পঠিয়ালে । ১৮১৯ চনৰ ফেব্ৰুৱাৰী মাহত মান আহি দ্বিতীয়বাৰ অসম সোমাল । ৰুচিনাথে বাধা দিও একো কৰিব নোৱাৰিলে । ৰুচিনাথ পুৰন্দৰ সিংহৰ সৈতে গুৱাহাটীলৈ পলাল । মানে যোৰহাট অধিকাৰ কৰি চন্দ্ৰকান্তক ৰাজপাটত বহুৱালে । নামত ৰজা চন্দ্ৰকান্ত সিংহ, সকলো ৰাজ কাৰ্য মানেই চলালে ।

পুৰন্দৰ সিংহ গুৱাহাটীলৈ গৈ মান খেদিবলৈ সৈন্য গোটালে । এদল সৈন্য পঠিয়ালে যদিও মানৰ হাতত পৰাস্ত হয় । তেতিয়া তেওঁ কোম্পানীৰ ৰাজ্য ৰংপুৰৰ শিলমাৰীলৈ গৈ মান খেদিবলৈ সহায় বিচাৰিলে কিন্তু কোম্পানীয়ে নিদিলে । মানে গুৱাহাটী অধিকাৰ কৰিলে । ৰুচিনাথ বুঢ়াগোহাঁই গুৱাহাটীৰ পৰা পলাই কোম্পানীৰ এলেকাত সোমাই মান খেদিবলৈ সৈন্য গোটোৱাত লাগিল । মানক ব্যতিব্যস্ত কৰিবলৈ ধৰিলে । মান সেনাপতি আৰু তেওঁলোকে পতা ৰজা চন্দ্ৰকান্তই কোম্পানীৰ ৰাজ্যত থকা অসম ৰাজ্যৰ মানুহবোৰ উলিয়াই দিবলৈ আৰু পুৰন্দৰ সিংহকো কোম্পানীৰ এলেকাৰ পৰা খেদি পঠিয়াবলৈ কোম্পানীক আপত্তি দিলে । কিন্তু কোম্পানীয়ে একো নকৰিলে । পুৰন্দৰ

সিংহই একো কবিৰ নোৱাৰিব বুলি জানি মান সেনাপতিয়ে বেছিভাগ সৈন্য বাহিনী লৈ ঘূৰি গ'ল।

মানৰ দ্বিতীয় আক্ৰমণত অসমবাসী জুৰুলা হ'ল। তেওঁলোকৰ অত্যাচাৰৰ সীমা নাছিল। মানৰ প্ৰত্যাবৰ্তনৰ পিচত চম্ৰকান্ত সিংহৰ কিছু জ্ঞান আহিল আৰু মান আহিব নোৱাৰা কৰি গড় আৰু দুৰ্গ নিৰ্মাণ কৰালে।

ইফালে অসমৰ ঐশ্বৰ্য্য-বিভূতিৰ কথা শুনি মান ৰজা বদৌফায়াই অসম দেশ নিজৰ কৰি ল'বলৈ মনস্থ কৰিলে। মিজিমাহা তিলোৱা বজুৰ সেনাপতি পাতি এদল সৈন্য প্ৰেৰণ কৰিলে।

চম্ৰকান্ত সিংহই যোৰহাট ৰাজমন্ত্ৰী কলিবৰ গোহাঁইৰ হাতত দি ওৱাহাটীলৈ গুচি গ'ল। মিজিমাহা তিলোৱা আহি যোৰহাট সোমাল। কলিবৰ হাবিল আৰু বন্দী হ'ল। মানৰ সেনাপতিয়ে চম্ৰকান্তক ৰজা হ'বলৈ মাতিলে, কিন্তু চম্ৰকান্ত সিংহ স্বৰ্গদেউ নহাত বগাকোঁৱৰৰ পুতেক যোগেশ্বৰ সিংহক ১৮২১ চনত আঘোণ মাহৰ ১২ তাৰিখে আহোমৰ ৰজা পাতিলে। তেওঁ ব্ৰহ্মদেশৰ ৰাণী হেমো আইদেউৰ ককায়েক আছিল।

চম্ৰকান্ত সিংহ ওৱাহাটী এৰি কোম্পানীৰ ৰাজ্য বংগদেশ সোমাল। মানে ওৱাহাটী অধিকাৰ কৰিলে। মানে চৌদিশে লুটপাত, অত্যাচাৰ কৰি অসম জুৰুলা কৰিলে। পিচত ম'হগড়ৰ যুদ্ধত চম্ৰকান্ত সিংহ পৰাস্ত হ'ল। শেষত মান কোম্পানীৰ ৰাজ্য গোৱালপাৰাত সোমাই দুই এখন গাঁও লুটপাত কৰাত কোম্পানীৰ সৈন্য ওৱাহাটী পৰ্যন্ত পালে। মান সেনাপতিয়ে ৰজা পতা হ'ব বুলি চম্ৰকান্ত সিংহক মাতি বন্দী কৰে। পিচত মিজিমাহা বন্দুলাই ব্ৰহ্মদেশলৈ ওভতে।

১৮২৪ চনৰ ১৭ জানুৱাৰী দিনা কোনো যুদ্ধ ঘোষণা নকৰাকৈ বিক্ৰমপুৰত মানক আক্ৰমণ কৰে। পিচত ৫ মাৰ্চত ইষ্ট ইণ্ডিয়া কোম্পানিয়ে ব্ৰহ্মদেশৰ বিৰুদ্ধে যুদ্ধ ঘোষণা কৰিলে। ওৱাহাটী অধিকাৰ কৰিবলৈ মন কৰি মান সৈন্যবোৰ কলীয়াবৰত গোট ৰালে। তাৰ পৰা ৰহা পালেগৈ। অসমৰ ডাঙৰীয়াসকল আহি ওৱাহাটীত গোট ৰালেহি। কোম্পানীয়ে সকলোকে

নিশ্চিত কৰি মানৰ বিৰুদ্ধে যুদ্ধ কৰি অসমীয়া প্ৰজাক ৰক্ষা কৰিবলৈহে আহিছে বুলি জনায়। ১৮২৪ চনৰ অক্টোবৰ মাহত খবালি অহাৰ লগে লগে কোম্পানীয়ে অসমৰ মাটিত অবৈধ অভিযান আৰম্ভ কৰিলে। শেষত মানৰ বিৰুদ্ধে যুদ্ধ কৰি মানক হৰণৰাত মানৰ শাস্তি প্ৰস্তাৱ কোম্পানীয়ে গ্ৰহণ কৰিলে। ২ ফ্ৰেব্ৰুৱাৰীত মানে আত্ম-সমৰ্পণ কৰিলে।

ভাৰতৰ গৱৰ্ণৰ জেনেৰেল লৰ্ড আম্‌হাষ্টে ১৮২৪ চনত বৰ্মাৰ বিৰুদ্ধে যুদ্ধ ঘোষণা কৰি, অসমেদি মান খেদি অহাৰ উপৰিও, সাগৰেদিও কোম্পানীৰ সৈন্য পঠিয়াই মানদেশ আক্ৰমণ কৰিছিল। ব্ৰহ্মদেশ হাবি সন্ধিৰ প্ৰস্তাৱ আগবঢ়ালে। কোম্পানী মান্তি হ'ল আৰু ১৮২৬ চনৰ ২৪ ফ্ৰেব্ৰুৱাৰীত ইয়াণ্ডাবু সন্ধি সাক্ষৰিত হ'ল। যোগেশ্বৰ সিংহ ১৮২৬ চনৰ কাতি মাহত যোগীঘোপাত ঢুকাল। চন্দ্ৰকান্ত সিংহ গুৱাহাটীতে থাকিল।

এই চুক্তিমতে পুৰন্দৰ সিংহই বছৰি পঞ্চাশ হাজাৰ টকা কৰ দিবলৈ মান্তি হয়। চুক্তি অনুযায়ী পুৰন্দৰ সিংহ নামতহে ৰজা হ'ল। তদুপৰি মটক আৰু শদিয়া অঞ্চল এই চুক্তিৰ পৰা বাদ পৰিছিল।

২৫ বছৰীয়া ডেকা পুৰন্দৰ সিংহই মন্ত্ৰী আৰু বিষয়াবৰ্গ নিয়োগ কৰি ল'লে। কিন্তু মন্ত্ৰীসভা অক্ষম আৰু অসমৰ্থ আছিল। মলিৰাম দত্ত পুৰন্দৰ সিংহৰ চিৰস্তাদাৰ আৰু বৰঠাৰালী আছিল। হৰকান্ত সদৰ আমীনৰ বুৰঞ্জীত এনেদৰে লিখিছে: 'পূৰ্বে ৫০,০০০/- টকাত লালবন্দী পোৱাতো এই মলিৰাম কালেষ্টৰী চিৰস্তাদাৰ ও কাশীনাথ তামুলী ফুকন ও লঠৌ ফৌজদাৰী চিৰস্তাদাৰ থাকোতে ৰজাৰ বদনাম হৈ লালবন্দী গ'ছিল।'

১৮৩৮ চনৰ মাজভাগত পুৰন্দৰ সিংহৰ ৰাজ্যৰ ভিতৰুৱা কথা জানিবলৈ অহা কেপ্তেইন জেনকিলে পুৰন্দৰ সিংহৰ বিৰুদ্ধে দীঘলীয়া প্ৰতিবেদন দিলে। ১৮৩৮ চনৰ ১৬ ছেপ্তেম্বৰ তাৰিখে পুৰন্দৰ সিংহৰ পৰা উজনি অসম ৰাজ্যখণ্ড কাঢ়ি ল'লে। এনেদৰে স্বৰ্গদেউ ছু-কা-ফাই প্ৰতিষ্ঠা কৰা আহোম ৰাজ্যৰ ৰবি ডুবিল।

চতুৰ্থ অধ্যায় হিন্দু ধৰ্ম প্ৰচাৰ

শ্ৰীমন্ত শংকৰদেৱৰ প্ৰচাৰিত বৈষ্ণৱ ধৰ্মই আহোম ৰজা আৰু বিষয়াসকলক প্ৰভাৱান্বিত কৰিছিল। তেওঁ কেৱল ধৰ্ম প্ৰচাৰকেই নহয়, সাহিত্যিক, সমাজ সংস্কাৰক, সংগীতৰ নতুন ধাৰা প্ৰবৰ্তন কৰোতা, চিহ্ন-নাট্য আৰু ভাওনা, গায়ন বায়ন আদি প্ৰবৰ্তন কৰোতা এক সুৰীয়া ধৰ্মৰ প্ৰচাৰক আছিল আৰু অসমীয়া সাধাৰণ শ্ৰেণীৰ লোকে তেৰাৰ প্ৰচাৰিত মহাপুৰুষীয়া ধৰ্ম অতি আপোন কৰি আঁকোৱালী লৈছিল। গতিকে তেওঁৰ মৃত্যুৰ পিছত এই মহাপুৰুষীয়া ধৰ্ম আহোম ৰাজ্যত অতি জনপ্ৰিয় হৈ পৰিছিল আৰু অসমত এই মহাপুৰুষীয়া ধৰ্ম প্ৰধানকৈ চাৰিটা ভাগত বিভক্ত হৈছিল। ব্ৰহ্ম সংহতি হ'ল দামোদৰদেৱৰ দ্বাৰা প্ৰচলিত সংহতি, শ্ৰীমন্ত শংকৰদেৱৰ নাতিয়েকে প্ৰচলিত কৰা সংহতি হ'ল পুৰুষ সংহতি, শ্ৰীশ্ৰীমাধৱদেৱৰ মত হ'ল নিকা সংহতি আৰু শ্ৰীশ্ৰীমাধৱদেৱৰ শিষ্য 'ভৱানীপুৰীয়া গোপালদেৱ আৰু তেৰাৰ শিষ্য শ্ৰীশ্ৰীঅনিকন্দেৱ আদিয়ে প্ৰচলন কৰা সংহতি হ'ল কাল সংহতি। তদুপৰি শ্ৰীমন্ত শংকৰদেৱৰ ভাগৱতী বাপু হৰিদেৱে মানেৰিত সত্ৰ পাতি যি পছা অবলম্বন কৰে সেইয়াই হ'ল হৰিদেৱ পছা। তদুপৰি ৰাতি সেৱা (বা ৰাতি খোৱা) পছাৰ প্ৰবৰ্তন আছিল গোপাল আতাৰ অন্যতম শিষ্য বৰ যদুমণিৰ শিষ্য ৰমাই বা ৰামদেৱ। তেখেত হ'ল চলিহা বাবেঘৰ সত্ৰৰ প্ৰতিষ্ঠাপক সৰু কৃষ্ণদেৱৰ নাতি। ৰামদেৱৰ লগতে সুনন্দেৱে ৰচনা কৰা গীতসমূহ ৰাতিসেৱা পছাৰ ডকতসকলে সেৱা অনুষ্ঠানত পৰিবেশন কৰে। বিশেষকৈ চেঁচা, বাবেঘৰ, বৃন্দাবনী, কাটনীপাৰ, কৰ্দৈগুৰীয়া সত্ৰৰ শিষ্যসকলে

ৰাতিসেবা অনুষ্ঠান কৰে। আহোম স্বৰ্গদেউসকলে এই বৈষ্ণৱ সত্ৰ আৰু সত্ৰাধিকাৰসকলক স্থাপিত-সঞ্চিত কৰিছিল আৰু প্ৰত্যেক সত্ৰতে নিম্বৰ মাটি-বৃষ্টি তামৰ ফলিত লিখি দান কৰিছিল। সত্ৰাধিকাৰ আৰু তেওঁলোকৰ ভকতসকলে স্বৰ্গদেৱক খাটি দিব বা খাজনা দিব নালাগিছিল আৰু যুদ্ধলৈও যাব নালাগিছিল। মুঠতে ৰজা আৰু দেশৰ প্ৰতি বাধ্যতামূলক শ্ৰমদান আৰু যুদ্ধত অংশগ্ৰহণ কৰাৰ বাধ্যবাধকতাৰ পৰা তেওঁলোক মুক্ত আছিল। আহোম ৰাজত্ব কালত যোদ্ধা শক্তিকাৰ শেষভাগত বংশীগোপালদেৱে আহি বাৰফুঞাৰ পৃষ্ঠপোষকতাত বৰ্তমান শোণিতপুৰ জিলাৰ কলাবাৰীত সত্ৰ স্থাপন কৰে। তদুপৰি ভাণ্ডাৰী গোহাঁই আৰু সুন্দৰ গোহাঁয়ে খোৰা ৰজাৰ দিনত তেওঁক ডেবেৰাপাৰাত সত্ৰ পাতি দিছিল। দামোদৰদেৱ পহী ব্ৰাহ্মণ বংশীগোপালদেৱে উজনি অসমত বৈষ্ণৱ ধৰ্ম প্ৰচাৰ কৰে আৰু দুই চাৰিজন আহোম বিষয়া শিষ্য হয়। স্বৰ্গদেউ প্ৰতাপ সিংহৰ দিনত লাণ্ডি পানীসিয়াক সৌৰানিত আৰু কুমৰ গোহাঁয়ে মৰ্ঘাত তেওঁৰ সত্ৰ পাতি দিয়ে। শেষত কুৰুৱাবাহীত সত্ৰ পাতে। উজনি অসমৰ সত্ৰসমূহৰ ভিতৰত কুৰুৱাবাহীয়েই প্ৰথম সত্ৰ।

শ্ৰীশ্ৰীঅনিকঙ্কদেৱে কাল-সংহতিৰ মায়ামৰা বৈষ্ণৱ ধৰ্ম প্ৰবৰ্তন কৰে। এই সত্ৰৰ সেৱকসকলৰ গুৰু পৰকাশ্বা আৰু গুৰুৰ ভগৱান বুলি ভবা পৰম্পৰা আছে। এই মায়ামৰা সত্ৰৰ সেৱকসকলে বিশেষকৈ নতুনকৈ শৰণ লোৱা মৰাণসকলে 'মোৱামৰীয়া বিদ্ৰোহ'ৰ সূত্ৰপাত কৰে আৰু আহোম ৰাজসিংহাসন কঁপাই তোলে।

ভবানীপুৰীয়া আতা গোপালদেৱৰ বাৰজন শিষ্যৰ এজন হেঙুলীয়া যদুমণিদেৱ স্বৰ্গদেউ খোৰা ৰজাৰ দিনতে বাহবাৰীত সত্ৰ পাতে। শ্ৰীশ্ৰীঅনিকঙ্কদেৱৰ ককায়েক ভবানকা বা মোহনমুৰাৰীয়ে খোৰা ৰজাৰ দিনতে বেঙেনাআটি পাতে আৰু স্বৰ্গদেউসকলে ২৫০০ একৰ লাখেৰাজ মাটি দান কৰিছিল।

বংশীগোপালদেৱৰ লগতে নৰসীপৰ পৰা যদুমণিদেৱ আহিছিল আৰু তেওঁ বংশীগোপালৰ শিষ্য আছিল। স্বৰ্গদেৱে তেওঁক ফিলামৰাত (লক্ষীমপুৰত)

স্থাপন কৰে। তেওঁৰ পুত্ৰসকলে ঘাৰমৰা, বৰমাহাৰা আধাৰ আৰু পতিয়তি সত্ৰ স্থাপন কৰে।

খ্ৰীষ্টীমাধৱদেৱে বদলা আতাক আহোম ৰাজ্যৰ কমলাবাৰীত সত্ৰাধিকাৰ পাতে। খোৰা ৰজাৰ দিনত এই সত্ৰ স্থাপিত হয়। স্বৰ্গদেউসকলে ৫৯০০ একৰ লাখেৰাজ মাটি এই সত্ৰক দিয়ে।

স্বৰ্গদেউ খোৰা ৰজাই প্ৰথমে দুৰ্গোৎসৱ পাতে। বৈষ্ণৱ গুৰুসকলক ধৰ্ম প্ৰচাৰ কৰিবলৈও সুবিধা দিয়ে। ভাগৱতী ধৰ্ম স্বৰ্গদেৱে গ্ৰহণ কৰা নাছিল। স্বৰ্গদেউ প্ৰতাপসিংহই হিন্দুধৰ্মৰ কাৰণে প্ৰথমে মাটি দান কৰে। এই স্বৰ্গদেৱে আনকি মাতৃশ্ৰাদ্ধও হিন্দুমতে বামুণীয়া প্ৰথাৰে কৰে।

চুৰামৰা (ভগাৰজা)ৰ দিনত মায়ামৰা সত্ৰাধিকাৰ নিত্যানন্দদেৱক মৃত্যুদণ্ড দিয়ে। স্বৰ্গদেউ জয়ধ্বজ সিংহই ৰাজমাওৰ পৰামৰ্শ মতে মায়ামৰা সত্ৰাধিকাৰ জয়ৰামদেৱৰ ওচৰত শৰণ ল'বলৈ বিচৰাত সত্ৰাধিকাৰ অমান্তি হোৱাত প্ৰথমে কিছুমান ডকতক বন্দী কৰে। কিন্তু কুৰুৱাবাহী সত্ৰৰ সত্ৰাধিকাৰৰ ওচৰত শৰণ ল'বলৈ পৰামৰ্শ দিয়াত কুৰুৱাবাহী সত্ৰাধিকাৰে ভয় কৰি ভাগৱতীবাপু নিৰঞ্জন পাঠকক পঠিয়াই দিয়ে। স্বৰ্গদেৱে শৰণ লৈ সত্ৰ পাতি সত্ৰৰ নাম আউনী-আটি সত্ৰ পাতি দিয়ে। ২১,০০০ একৰ লাখেৰাজ আৰু ৬০০ একৰ নিম্পিখেৰাজ মাটি স্বৰ্গদেউসকলে এই সত্ৰত দান কৰে।

জয়ধ্বজ সিংহই বনমালীদেৱক জখলাবন্ধাত স্থাপন কৰি বৰসেনাপতিৰ হতুৱাই সত্ৰ পাতি দিয়ে। ৰংশীগোপালদেৱৰ খুড়াৰু জয়হৰিদেৱক ছোৱাতলগড়ৰ মুৰত গড়পুৰ সত্ৰ পাতি দিয়ে। জয়ধ্বজ সিংহই দামোদৰ পন্থাৰ আউনী আটি, দক্ষিণপাট আৰু গড়মূৰ পাতি দিয়ে।

স্বৰ্গদেউ চক্ৰধ্বজ সিংহই দক্ষিণপাট সত্ৰত পুখুৰী খন্দাই, ঘৰ-দুৱাৰ ডালকৈ কৰাই বৈকুণ্ঠপুৰ নাম দিয়ে। কলাবাৰীত অচ্যুতপুৰ নামে সত্ৰাধিকাৰে স্বৰ্গদেউৰ সহায়ত স্থাপন কৰি অচ্যুতানন্দ ৰায় মূৰ্তি প্ৰতিষ্ঠা কৰে।

স্বৰ্গদেউ চ্যন্যাতফাই শংকৰদেৱৰ বংশধৰ চক্ৰপাণিক মাটি আনি

চামণ্ডিত মাটি-বৃষ্টি দি শৰণ লয়। তিনিজনা গোহাত্ৰি আদি কৰি সমস্তকে
বৈবাগীত শৰণ লোৱালে।

স্বৰ্গদেউ চ্যাজিনফাই লক্ষ্মীনাৰায়ণ শালগ্ৰাম, গীতা, ভাগবত, তাম-
তুলসীৰ আগত সকলোকে শৰণ দিয়ালে যাতে স্বৰ্গদেউৰ বিকল্পাচৰণ কৰিব
নোৱাৰে। বুঢ়াগোহাঁয়ে স্বৰ্গদেৱৰ কথাত অসন্তোষ পাই বিদ্ৰোহ কৰিলে।

বন্দৰ বৰফুকন দক্ষিণপটীয়া অধিকাৰৰ শিষ্য আছিল আৰু ল'ৰা বজাও
তেওঁৰ শিষ্য আছিল। স্বৰ্গদেউ গদাধৰ সিংহই বহুতো মহন্তক নামকপলে
নিৰ্বাসন দিছিল আৰু কিছুমানক মাৰিছিল। তেওঁ উমানন্দ দৌল, বিশ্বনাথ
দৌল, ভোগদে দৌল, গোটা দৌল, চণ্ডী আৰু সূৰ্য-মাধৱ দৌল নিৰ্মাণ
কৰাইছিল। আউনীআটি, বেঙেনাআটি, কাটনীপাৰৰ সত্ৰাধিকাৰ আনি বহুদৈ
পুখুৰী উৎসৰ্গা কৰায়।

ৰুদ্ৰসিংহ স্বৰ্গদেউ মহাদেৱৰ পৰম ভক্ত আছিল আৰু অসমীয়াত
শিবপুৰাণ ৰচনা কৰিছিল। আউনীআটীয়া গোসাঁইক বিশেষভাৱে সন্মান
কৰিছিল। কোনো বুৰঞ্জীত শৰণ লৈছিল বুলি উল্লেখ আছে। তেওঁৰ দিনতে
কৃষ্ণৰাম ভট্টাচাৰ্য ন্যায়বাগীশক নদীয়া জিলাৰ মালিপোটেৰ পৰা মাতি আনিছিল
কিন্তু শুক হিচাপে শৰণ লোৱা নাছিল। তেওঁৰ পুত্ৰ স্বৰ্গদেউ শিবসিংহইহে
তেওঁৰ ওচৰত শাস্ত্ৰমতে দীক্ষা লৈছিল আৰু অসমৰ ব্ৰাহ্মণসকলক তেওঁৰ
ওচৰত শাস্ত্ৰ মতে দীক্ষা দিয়াইছিল।

ৰুদ্ৰসিংহ স্বৰ্গদেউৰ দিনত শাস্ত্ৰ সত্ৰ তিনিখন প্ৰতিষ্ঠিত হয়— পৰ্বতীয়া,
মুকলিমুৰীয়া আৰু পছমৰীয়া বা ন গোসাঁইৰ। শিবসিংহৰ পত্নী বৰ ৰজা
ফুলেশ্বৰীৰ দিনত আহোমৰ পূৰ্বৰ নিয়ম শুচাই মৰাক পোৱালে। শূদ্ৰ
সত্ৰাধিকাৰসকলক আনি আউনীআটি, গড়মুৰত সেৱা কৰাই শ্ৰীমূৰ্তি ভাগবত,
শালগ্ৰাম, দেউৰী, ভাগবতী দি পূজা-সেৱা কৰিব দিলে।

শিবসিংহৰ দিনতে হিন্দুধৰ্ম প্ৰধান ধৰ্ম হ'ল। আগৰ ধৰ্ম-বিশ্বাস আৰু
বীতি-নীতি মতে চলি থকা আহোমসকলক পৃথক আৰু নীচ বুলি গণ্য
কৰা হ'ল। দেওধাই, বাইলুং, মহনসকলে পাৰ্থমানে ইয়াৰ বিপক্ষে যুজিছিল

আৰু কিছুদিনৰ বাবে চোমদেউ পূজা আদি দুই-চাৰি উৎসৱ মানি চলাত কৃতকাৰ্য হৈছিল। আহোমে হিন্দু গোসাঁই গুৰু হিচাপে ল'ব ধৰিলে আৰু অবাধে মদ-মাংস খোৱা ৰীতি পৰিত্যাগ কৰে। এই পৰিৱৰ্তন ধ্বংসমূলক হ'ল আৰু আহোমে অলপীয়া শক্তিয়ুক্ত খাদ্য খাই দেহৰো অৱনতি ক্ৰমান্বয়ে ঘটালে।

স্বৰ্গদেৱে অশ্বক্ৰান্ত আৰু দীৰ্ঘেশ্বৰীত দৌল আৰু ৰুদ্ৰপদ, বুঢ়ামাধৱ, পূৰ্বশংকৰ আৰু উমা দৌল কৰায়। ফুলেশ্বৰীয়ে গৌৰীসাগৰ দৌল, দ্বিতীয়া বৰকুঁৱৰী ষ্ট্ৰোপদীয়ে শিৱসাগৰ দৌল আৰু পুখুৰী আৰু তৃতীয় বৰকুঁৱৰী সৰ্বেশ্বৰী দেৱীয়ে কেৰি ৰাজমাও দৌল নিৰ্মাণ কৰোৱায়। চিনাতলি বাহৰত স্বৰ্গদেৱে ষ্ট্ৰোপদীৰ মৃত্যুৰ পিচত দৌল কৰায়। ফুলেশ্বৰীৰ ভায়েক হৰিনাথ কালুগঞা বৰপাত্ৰগোহাঁয়ে কালুগাঁৱত দৌল আৰু পুখুৰী খন্দোৱায়। শিৱসিংহ স্বৰ্গদেউৱে সুন্দৰীদিয়া সত্ৰ, গণককুচি, নসত্ৰ, পাটবাউসী আদি প্ৰত্যেক সত্ৰতে মাটি দান কৰিছিল।

স্বৰ্গদেউ প্ৰমত্তসিংহ পৰ্বতীয়া গোসাঁইৰ শিষ্য আছিল। স্বৰ্গদেউ ৰাজেশ্বৰ সিংহ ন গোসাঁইৰ শিষ্য। ভায়েক স্বৰ্গদেউ লক্ষীসিংহ ৰমানন্দ আচাৰ্য পছমৰীয়া গোসাঁইৰ শাস্ত্ৰ শিষ্য। তেওঁৰ দিনত পৰ্বতীয়া গোসাঁই, ন-গোসাঁই আৰু মুকলিমুৰীয়া গোসাঁই নামে তিনিঘৰ শাস্ত্ৰ গোসাঁই আছিল।

লক্ষীসিংহই বিদ্ৰোহৰ পিচত পুনৰ ৰজা হৈ ডাট্টাচাৰ্য ব্ৰাহ্মণ গোসাঁইক জয়সাগৰত স্থাপন কৰে আৰু তেওঁক ধৰ্মগুৰু পাতে। দেৱগাঁৱত নদৌল আৰু পুখুৰী, গুৱাহাটীৰ তামৰ ঘৰ, ৰংপুৰ নগৰত দৌল আৰু পুখুৰী, অশ্বক্ৰান্তত জনাৰ্দন দৌল আৰু কামৰূপৰ বজালীত পৰিহৰেশ্বৰ মন্দিৰ কৰোৱায় আৰু ৰুদ্ৰেশ্বৰ দেৱালয়ত ৰুদ্ৰসাগৰ পুখুৰী খন্দোৱায়। পৰ্বতীয়া কুঁৱৰীয়ে ভটিয়াপাৰাত দৌল সজায় আৰু পুখুৰী খন্দোৱায়। চাৰিং ৰজাই ৰুদ্ৰসাগৰৰ কাষত এটি পুখুৰী খন্দোৱায়। ১৭০০ শকত বিষ্ণুনাথত ১৭০০ শকত মাটি দান কৰে।

তেওঁৰ পিচত পুতেক গৌৰীনাথ সিংহই স্বৰ্গাৰজাৰ মৃত শ দিৱৌ কাষৰ হাতীখোক বৰঘাটত খৰি দি এডোৰাখাটত ছাইখিনি মৈদাম দিয়ে। হিন্দুমতে শ্ৰাদ্ধ কৰা হয়।

স্বৰ্গদেবে বমানন্দ আচাৰ্য ন-গোসাঁইৰ মাজুপুতেক গংগাধৰৰ শিষ্যত্ব ১৭৮০ খৃঃত গ্ৰহণ কৰে। শাক্ত হ'লেও অন্য ধৰ্ম সম্প্ৰদায়ক সমান ব্যৱহাৰ কৰিছিল। দক্ষিণপাট সত্ৰ, পছমৰীয়া গোসাঁইৰ ঘৰ আৰু নবোৰা সত্ৰলৈ স্বৰ্গদেউ গৈছিল। তদুপৰি তেওঁ মায়ামৰীয়াৰ সত্ৰবিলাক স্থাপন কৰিছিল। স্বৰ্গদেবে নামতিত জয়াদুৰ্গা আৰু হৰিহৰৰ মন্দিৰ এটা, তামৰ ঘৰ, এখন সোণৰ মূৰ্তি আৰু বিহালীত শিৱমন্দিৰ কৰোৱায়।

গৌৰীনাথ সিংহৰ পিচত কমলেশ্বৰ সিংহ (ছ্যু ক্ৰিংফা বা ছ্যু হেংফা) বজা হয়। স্বৰ্গী বজাৰ মাছখোৱা হাটক ধৰি দিয়ে আৰু অস্থি, ছাই আনি চৰাইদেউত মৈদাম দিয়ে। হিন্দু মতে শ্ৰাদ্ধ কৰে। তেওঁ বৰজনা পছমৰীয়া গোসাঁই (ন-গোসাঁই) গংগাবল্লভৰ শিষ্য হয়। কামাখ্যাত তামৰ ঘৰ, ওৱাহাটীত ছত্ৰাকাৰ দেৱালয় আৰু বিশ্বনাথত কমলেশ্বৰ দেৱালয় নিৰ্মাণ কৰে।

কমলেশ্বৰ সিংহৰ পিচত ভায়েক স্বৰ্গদেউ চন্দ্ৰকান্ত সিংহ (ছ্যুদেন ফা) বজা হয় তেওঁৰ বমাবল্লভ বহুমুৰীয়া বৰজনা গোসাঁইৰ শিষ্য হয়। স্বৰ্গদেবে বিশ্বনাথ দেৱালয়ৰ বাবে মাটি দান কৰে। ৰাজমাও দেউতাই যোৰহাটত পুখুৰী খন্দোৱাই বিষ্ণুসাগৰ নাম দিয়ে। মহামতি পূৰ্ণানন্দ বুঢ়াগোহাঁই ডাঙৰীয়াই যোৰহাটৰ হাতীগড়ত পুখুৰী খন্দোৱাই তাৰ পাৰত শিৱদৌল নিৰ্মাণ কৰায়। বৰএলেক্তি সত্ৰ স্থাপন কৰি তেওঁ শিষ্য হয়।

এনেদৰে আহোম স্বৰ্গদেউ আৰু মন্ত্ৰীসকলে বিভিন্ন গোসাঁইৰ শৰণ লৈছিল আৰু হিন্দু ধৰ্মক আদৰিছিল। ফলত আহোমৰ পুৰোহিত শ্ৰেণীৰ প্ৰভাৱ ক্ৰমান্বয়ে কমি আহিছিল। আনকি ৰাজ-অভিবেকৰ সময়তো ব্ৰাহ্মণসকলক পৃষ্ঠপোষকতা কৰিছিল যদিও ই প্ৰকৃততে এক তাই আহোম অনুষ্ঠানহে আৰু কেৱল দেওধাই, মহন আৰু বাইলুঙৰহে নিজৰ পৰম্পৰাগত পূজা-বিধিৰ পৰম্পৰা।

অন্য জাতিৰ আহোমত অন্তৰ্ভুক্তি

আহোমৰ বুৰঞ্জীত লিখা আছে, “মু-নান তুন-ফান মান ফুখাও চাম বে মটক” অৰ্থাৎ, সেই সময়ত ফুখাওসকলক মটক বোলা হৈছিল। পিচত তেওঁলোকক ফুখাও-আন-খাও বোলা হৈছিল। ফুখাও তাই জাতি (বগা তাই)।

প্ৰথমতে ছুকাফাই ফুখাও-আন-খাও বা মটকৰ ৰজা বদৌচা আৰু ববাহীৰ থাকুমথা (থামিথুমা)ৰ দুগৰাকীকৈ কন্যা বিবাহ কৰে। মটকৰ বহুসংখ্যককে বশ কৰি খৰিভাৰী বা বাৰীচোৱা কৰি আহোম কৰে। আদিতে একে তাইগোষ্ঠীৰ লোক হোৱাৰ কাৰণে ছুকাফাই মটক পালেই লগত লৈছিল। তেনেদৰে ববাহীক কাঠকটীয়া আৰু চাংমাই, ৰাঙ্গনী চাংমাই, জৰাধৰা, বেজা, কুকুৰাচোৱা, ভঁৰালী আদি কৰি আহোমত অন্তৰ্ভুক্ত কৰে। স্বৰ্গদেৱে চুতীয়া ৰাজ্য ধ্বংস কৰি তাৰ পৰা এজন মানুহক আনি চুমচিৰি কৰে। অন্য মত মতে তেওঁ দেওধাই বংশৰ লোক আছিল আৰু চুতীয়া ৰাজ্য চাবলৈ আগতীয়াকৈ গৈ তাত এবছৰ আছিল। গতিকে এজন আহোমকহে চুমচিৰি কৰি চোমদেৱৰ ৰখীয়া পাতিছিল। ছুকাফাই টিপামত মাইমাই ত্ৰি-উৰং নামে তুলাচালনি ধৰা ঘৰৰ এজন মটক মানুহ আনিছিল। তেওঁ ৰাজপোছাক তৈয়াৰ কৰিছিল। স্বৰ্গদেউ ছুখামফাই তেওঁক ‘পাতৰ’ পাতি আহোম কৰিলে। সেই বংশৰে এঘৰক বৰগোহাঁইয়ে তিংখাঙলৈ নি হাতীমুৰীয়া পাতিলে। ছুকাফাই টিপামৰ পৰা এঘৰ মটক আনিছিল। তেওঁ ৰজাক বেঙেনা যোগাইছিল। নগাৰ বিৰুদ্ধে কৰা যুদ্ধত মূল মানুহজনে নগাক ঘটুৱাই স্বৰ্গদেউৰ প্ৰিয়পাত্ৰ হৈছিল। থাওমুং কাংগান নামৰ প্ৰথম বৰগোহাঁই ডাঙৰীয়াই তেওঁক লানমাঙ্গু (আহোম ভাষাত বেঙেনা) আহোম কৰিলে। চেতিয়াৰ মাজত লানমাঙ্গু ফৈদ আছে। প্ৰতাপসিংহৰ দিনত হালধি ঠেঙা আৰু ল’ৰা ৰজাৰ দিনত বন্দৰ বৰফুকন এই বংশৰ পৰা হৈছিল।

স্বৰ্গদেউ ছুকাফাই কমতাপুৰৰ পৰা কৰ তুলিবলৈ এজন কটকী, চুতীয়াৰ পৰা কৰ তুলিবলৈ এজন মটক কটকী আৰু কছাৰীৰ পৰা কৰ তুলিবলৈ

এজন নগা কটকী নিয়োগ কৰিছিল। মিমুন নামৰ মটক এজনে কৰ দি স্বৰ্গদেউৰ লগত থাকিবলৈ ইচ্ছা কৰাত তেওঁক মিমুন পাতৰ পাতি আহোম কৰিলে। এজন তাই মানুহক মটক পাতৰ পাতি আহোম কৰিলে। মটকসকল আদিতৈ তাই (বগা তাই) লোক। গতিকে ছুকাফাই তেওঁলোকক আখীয় বুলি জানি বৈবাহিক সম্পৰ্ক ৰাখিছিল। তেওঁলোকৰ নিজা লিখিত তাই ডাৰা আৰু লিপি নথকাৰ বাবে আৰু কছাৰীৰ সংস্পৰ্শত তাই পৰিচয় হেৰুৱালে।

স্বৰ্গদেউ ছুডাংফাই তেওঁ প্ৰতিপালিত বামুণ পৰিয়ালৰ সাতোটা ল'ৰাকে কোঁৱৰ পাতিলে। নাম বামুণী কোঁৱৰ। খোৰা বজা ছুখামকাৰ দিনত তেওঁৰ কুঁৱৰীৰ বংশ নাই বুলি হঁহাত পিচদিনা কুৰিবলৈ যাওঁতে যাকে পালে তাকে আনি বঙল বুলি সোণোৱালী হিলৈ দি লগত ল'লে। পিচত প্ৰতাপসিংহ স্বৰ্গদেৱৰ দিনত এই মানুহবিনিকে বামুণী কোঁৱৰহঁতক গোটাই কোঁৱৰ হিলৈদাৰী খেল পাতিলে আৰু গিয়াতি কোঁৱৰ নাম দিলে। স্বৰ্গদেউ ছুহানকাৰ দিনত টংচু নগাৰ ৰণত নাংচুক বৰগোহাঁয়ে নগাৰ চাং গৰকি নগাক মাৰি নগাৰে গোষ্ঠী টংচু এঘৰ, নেফেৰা এঘৰ, মৌপিয়া নগা এঘৰ আনিলে আৰু আহোম কৰিলে।

স্বৰ্গদেউ ছুহংমুঙৰ দিনত বাৰভূঞাক অধীন কৰি তেওঁলোকৰ ল'ৰা কেইজনমানক পাঁচনি কৰি লগত ল'লে। কলিতা ভূঞাৰ লাচামক স্বৰ্গদেৱে মৰতীৰ পৰা কছাৰীবিলাকক খেদাৰ পিচত টুৰ্ণা নাম দি মৰতীৰ শাসনকৰ্তা (মৰতীখোৰা গোহাঁই) পাতি বাঁহবড়িয়া চেতিয়া পাতিলে।

স্বৰ্গদেউ ছুহংমুঙৰ দিনত ল'ৰা বজাক ঘটুওৱা ত্যাগ ছুলেঙক ধাওম্যুং-মুংতাও নাম দি আহোম কৰিলে। তেওঁ জাতত মিৰি।

ফ্ৰাচেংমুং বৰগোহাঁয়ে শদিয়া দখল কৰোতে চুতীয়া বজাৰ ভঁৰালীয়ে এখন দা আৰু বাকস দি বৰিছিল। বৰগোহাঁয়ে তেওঁক নিজৰ খেলত ৰাখি খোকোৰাত পাতিলে। সেই চুতীয়াৰ লাঙিমুই আৰু লাঙিথপক বুলি দুজন ল'ৰা আছিল। তন্মধ্যম বৰগোহাঁয়ে নাচাং গাভৰুক খোৰা বজালৈ বিয়া দিওঁতে লাঙিমুই চুতীয়াক ৰোতুকত দিলে। স্বৰ্গদেৱে তেওঁক ভাতৰী গোহাঁই,

ভাণ্ডাৰী চেতিয়া পাতিলে। লাঙিখপক বৰগোহাঁইৰ ঘোঁৰাচোৰা হৈ থাকিল। দুয়ো আহোম হ'ল।

স্বৰ্গদেউ চ্ছুৎমুঙে তুৰ্বকৰ সৈতে হোৱা যুদ্ধত বন্দী হোৱা এজন ধুনীয়া মনুহক, নাম নুকাটুৰদাং দি, কাটিদাং দুবৰা পাতিলে। স্বৰ্গদেউ চ্ছুচেংফাই তেওঁৰে নাভিনীয়েকক তামুলী দুবৰী আৰু পাছত তামুলী পাতিলে। তেওঁৰ পুতেকক হিলৈদাৰী বৰুৱা পাতি কলিয়াবৰত থাকিবলৈ দিলে। এই বংশৰ এজন (লাঙি)ক কলিয়াবৰত পানীসিয়া পাতিলে। পিচত স্বৰ্গদেউ চ্ছুচেনফাই বৰফুকন পাতিলে। আহোম বুৰঞ্জী মতে লাঙি কছাৰী বন্দীৰ বংশধৰ।

নগাৰ পৰা হোৱা বৰচিৰিঙৰ ঘৰে কেঞোমখুন নাম পায়।

স্বৰ্গদেউ চ্ছুখামফাই ল'ৰা বজাৰ লগত মিত্ৰতা কৰাত যৌতুকত অহা মানুহ নৰাকোঁৱৰ আৰু নৰা বহিগুং আৰু নৰা মানুহ এহাজাৰ আছিল। আৰ্থেখোৱা দেওখাই ঘৰ নৰা কুঁৱৰীৰ লগত অহা নৰা। লাই সন্দিকৈ ঘৰ কছাৰী। চ্ছুখামফালৰ দিনৰ ঘৰ পাতৰ ঘৰও কছাৰী। নেওগ ফুকন বংশ আদিতে নগা। প্ৰতাপসিংহৰ ভোকলীয়া নগাৰ ল'ৰা জপৰজল বৰচেতিয়া। বুঢ়াবজা গদাধৰ সিংহৰ বেজিনী কছাৰী বেটীৰ ল'ৰাক স্বৰ্গদেৱে নাতি বুলি লৈছিল। ল'ৰাৰ বংশক বুঢ়াচেতিয়া নাম দিলে। নগা ল'ৰা লাচিতক চাওডাঙৰ বৰুৱা পাতিলে। নগা ল'ৰা আঁওক পো বুলি আওগোহাঁই নাম দি হাতী মাউত আৰু ঘোঁৰাচোৰাক তেওঁক জাতি কৰি দিলে। তেওঁক ঘোঁৰাকোঁৱৰৰ খেলত ছুস্ত কৰি ঘোঁৰা বৰুৱা পাতিলে। মিৰিৰ ল'ৰা এটা পুত্ৰ বুলি ধৰি মিৰি সন্দিকৈ পাতিলে।

বৰবজা ফুলেশ্বৰীৰ ভায়েক হৰনাথক বৰপাত্ৰ গোহাঁই কৰি উক্ত খেলভুক্ত কৰিলে।

প্ৰতাপসিংহৰ দিনত মটকৰ লাকুক বৰপাত্ৰ পাতিছিল। সেই ঘৰ মটক ঘৰীয়া বৰপাত্ৰ গোহাঁই বুলি জনাজাত। স্বৰ্গদেউ কম্বুসিংহৰ দিনত চাওফুং নামে মটকৰ বুঢ়াগোহাঁই আছিল। মটক বজা সৰ্বানন্দ সিংহৰ পুতেক কলিফক চম্ৰকান্ত সিংহই বুঢ়াগোহাঁই পাতিছিল। এইঘৰ বুঢ়াগোহাঁই মটক নামে প্ৰখ্যাত হ'ল। চম্ৰকান্ত সিংহই কছাৰী পাতালক বৰবৰুৱা পাতি আহোম খেলত ছুস্ত

কবিলে। 'চক্ৰবীৰ্য্যেণী বৃষভী'ৰ কথাবোৰ অত্যাধিক বুলি ভাবি আমি সেইবোৰ উল্লেখ কৰা নাই।

এনেদৰে মানুহ মিহলি হ'ল। এই সংমিশ্ৰণৰ ফলত বহু জাতিৰ লোকৰ লগত আহোম-তাই জাতি সাংস্কৃতিক সংস্পৰ্শলৈ অহাৰ পিচত লগে লগে সেই জাতিৰ সাংস্কৃতিক উপাদানবোৰো ল'বলৈ ধৰিলে। এই ক্ষেত্ৰত ধৰ্ম বিষয়ত এই মানুহ মিহলিয়ে যথেষ্ট প্ৰভাৱ পেলালে। লাহে লাহে বজা আৰু ডা-ডাঙৰীয়াসকল হিন্দুধৰ্মৰ প্ৰতি আকৃষ্ট হৈ হিন্দুধৰ্ম আৰু বিশেষকৈ মহাপুৰুষীয়া বৈষ্ণৱ ধৰ্ম ল'বলৈ ধৰাত আহোমৰ প্ৰাচীন ধৰ্ম ফুৰালুং আৰু বান্ধিয়ে প্ৰাধান্য হেৰুৱালে আৰু ফলত আহোমৰ পুৰোহিত শ্ৰেণীৰ লোক দেওধাই, মহন, বাইলুঙসকল প্ৰায় এঘৰীয়া হ'ল। পূৰ্বতে যেনেকৈ এই ম'লুঙসকলক বাদ দি ধৰ্মীয় জীৱন আহোমে পালন কৰিব নোৱাৰিছিল, তাৰ পৰিৱৰ্তে গোসাঁই-ব্ৰাহ্মণ আৰু সত্ৰাধিকাৰ গোসাঁই-মহন্তই তেওঁলোকৰ স্থান ল'লে। ফলত আহোমৰ প্ৰকৃত ধৰ্ম ফুৰালুং আৰু বান্ধি অৱহেলিত হ'বলৈ ধৰিলে। বজা আৰু মন্ত্ৰীসকলে বৈষ্ণৱ সত্ৰ স্থাপন আৰু দেৱ-দেৱী মন্দিৰ নিৰ্মাণত অধিক ব্যস্ত হৈ পৰিল আৰু আহোমৰ দেওশালবোৰ অৱহেলিত হ'ব ধৰিলে। এক যোদ্ধা জাতিৰ বাবে বৈষ্ণৱ ধৰ্ম একেবাৰে অনুকূল নহয়, কাৰণ বৈষ্ণৱ ধৰ্মত ভকতকে আঁঠু কাঢ়ি সেৱা জনাব লাগে। প্ৰথম প্ৰজাপী ডা-ডাঙৰীয়াই যেতিয়া বজাৰ উপৰিও বৈষ্ণৱ গুৰু আৰু ভকতৰ আগত আঁঠু লোৱাৰ বাধ্যবাধকতা আহি পৰিল, তেতিয়া যোদ্ধা জাতিয়ে যি এক আভিজাত্য শ্ৰেণী এটি সৃষ্টি কৰি চমুৱা হৈ পাইকক সদায় নিজৰ অধীনত ৰাখিবলৈ সমৰ্থবান হৈছিল, বৈষ্ণৱ ধৰ্মত দীক্ষা লৈ এক বিপৰীত পৰম্পৰা আনি দিলে, য'ত কিছুসংখ্যক প্ৰজাক বৈষ্ণৱ গুৰু আৰু ভকত বুলি সেৱা কৰিব লগাত পৰিল। সেয়েহে এই বৈষ্ণৱ ধৰ্মৰ পৰম্পৰাই আহোম জাতিক দুৰ্বল কৰি পেলালে, কালক্ৰমত এনে এক পৰ্যায় পালেগৈ যে মানুহৰ তেজ দেখিলে মূৰ আচম্ৰাই যোৱা আহোমৰ মাজতো দেখা পোৱা হ'ল।

এই ধৰ্ম পৰিৱৰ্তনৰ বিষয়ে আমি আলোচনা কৰিছোঁ।

আহোমসকলৰ ভাষা আৰু লিপি

চীন দেশৰ বৰ্তমানৰ য়ুনান প্ৰদেশৰ মাও-শ্বান (তাই) সকলৰ মাজত প্ৰচলিত তাই ভাষা আৰু তাই লিপি অসমলৈ আনিছিল অসমৰ প্ৰথম আহোম ৰজা চাওলুং ছ্যু-কা-ফাই। শ্বান (তাই) সকলৰ প্ৰধান বসতি অঞ্চল মুং-মাও-লুঙত ৰাজত্ব কৰা মাও শ্বানসকলৰ অধীনত বৰ্তমানৰ দক্ষিণ চীন, ব্ৰহ্মদেশ (ম্যানমাৰ)ৰ উত্তৰাঞ্চল আৰু থাইলেণ্ডৰ তাই বসতি প্ৰধান অঞ্চলসমূহ আছিল। ছ্যু-কা-ফা আৰু তেওঁৰ অনুগামীসকলৰ ভাষা আছিল ত্ৰয়োদশ শতিকাৰ তাই ভাষা আৰু ইয়াৰ লিপি আছিল মনসকলৰ 'মন' লিপিৰ আধাৰত বিকশিত (তাই সকলে এই লিপিকে নিজৰ লিপি হিচাপে গণ্য কৰিছিল।) তাই লিপি। মন লিপি আকৌ ডাৰভবৰ্ষৰ ব্ৰাহ্মী লিপিৰ আধাৰত গঢ় লৈ উঠিছিল। সম্ভৱতঃ খৃষ্টীয় দশম শতিকাত বৌদ্ধ ধৰ্মৰ হীনযান শাখাৰ প্ৰভাৱ মাও-শ্বান অধ্যুষিত অঞ্চললৈ বিস্তাৰিত হয়। ইয়াৰ আগতে মাও-শ্বান সকল বৌদ্ধ মহাযান শাখাৰ প্ৰভাৱত আছিল। হীনযান বৌদ্ধ ধৰ্মৰ লগতে ডাৰভীয় ব্ৰাহ্মী লিপিৰ এই অঞ্চলবোৰত প্ৰচলন হৈছিল। প্ৰবাদ আছে যে ত্ৰয়োদশ শতিকাৰ শেহৰ ফালে এই অঞ্চলসমূহৰ তাই (শ্বান) সকল সম্পূৰ্ণভাবে বৌদ্ধ ধৰ্মলৈ (হীনযান) ধৰ্মান্তৰিত হয়।

সেইকাৰণে আহোমসকলৰ (যিহেতু তেওঁলোক মাও-শ্বান (তাই) জাতিৰ লোক) তাই ভাষা আৰু তাই লিপি অতি প্ৰাচীন ৰূপত পোবাত আচৰিত হ'বলগীয়া একো নাই। তাই ভাষা প্ৰচলন নথকা অসমলৈ অহাৰ পিছত আহোমসকলৰ তাই ভাষাৰ বিশেষ পৰিৱৰ্ত্তন হোৱা নাই। গতিকে অসমীয়া ভাষাক (মাগধী প্ৰাকৃত আৰু সংস্কৃতৰ লগত সংপৃক্ত) নিজৰ ভাষা বুলি গ্ৰহণ কৰা লিখকসকলে ব্যৱহাৰ কৰিবলৈ লোৱা কিছুমান অসমীয়া শব্দ (কম সংখ্যক)

সোমাই পৰাৰ বাহিৰে আহোম ভাষা আৰু লিপি প্ৰায় অপৰিবৰ্তিত হৈয়েই থাকি গ'ল। অসমীয়া লিপিৰ উপস্থিতি তাই-আহোম ভাষাত একেবাৰে শূন্য।

আহোম লিপিৰ বৈশিষ্ট্য বহুত; যথা (১) এই লিপি কেবল আহোম ভাষাতহে প্ৰযোজ্য; তাই-য়াই লিপিসমূহৰ এটাৰ লগত ইয়াৰ সামঞ্জস্য আছে। (২) প্ৰাচীন মন লিপিৰ আধাৰত গঢ় লোৱা আহোম লিপিয়ে আহোম ভাষাৰ কিছুমান ধ্বনিগত বৈশিষ্ট্য ফলপ্ৰসূভাৱে প্ৰতিফলিত কৰিব নোৱাৰে। আহোম ভাষা এটা সুবীয়া (Tonal) ভাষা; কিন্তু ইয়াৰ লিপিয়ে সেই সুবীয়া ৰূপটো ফুটাই তুলিব নোৱাৰে। হয়তো সেই সম্পৰ্কীয় প্ৰয়োজনীয় জ্ঞানৰ অভাৱত পৰবৰ্তী কালৰ আহোম লিখকসকলে সেইবোৰ ধৰি ৰাখিব নোৱাৰিলে। (৩) বৰ্তমান কালৰ তাই-আহোম ভাষা ভাষী লোকসকলে তাই-আহোম ভাষাৰ সুৰ তথা ধ্বনি সম্পৰ্কে জ্ঞাত নাছিল; অতি সাম্প্ৰতিক কালতহে অপ্ৰচলিত হৈ হেৰাই যাব ধৰা এই সুৰ (Tones) পুনৰুদ্ধাৰ কৰাৰ বাবে এটা সজাগতা সৃষ্টি হৈছে।

দ্বিতীয় সহস্ৰাব্দৰ প্ৰথম শতিকা কেইটাৰ ভিতৰতে আজি যাক উজনি ম্যানমাৰ বোলা হয় তাৰে প্ৰাচীন মন লিপিৰ পৰা গ্ৰহণ কৰা আহোম বৰ্ণসমূহেই মূল তাই লিপি। খৃষ্টীয় ১২২৮ চনত চাওলুং ছা-কা-ফাৰ আদেশত এই লিপি আহোমসকলে ব্ৰহ্মপুত্ৰ উপত্যকালৈ লৈ আহে। নিম্ন উল্লেখিত তথ্যৰ আধাৰত এই সূত্ৰটোৱেই যুক্তিসঙ্গত বুলি টেৰৱিলে (Terwiel) অভিমত দিছে।

(১) আহোম লিপি আৰু প্ৰাচীন মন আৰু একাদশ-দ্বাদশ শতিকাৰ বুলি চিহ্নিত পাগানত (Pagan) পোৱা প্ৰাচীন বাৰ্মিজ শিলালিপিৰ মাজৰ সম্পৰ্ক নিৰূপণ কৰা হৈছে বৰ্ণ বা অক্ষৰৰ ৰূপত পোৱা অসংখ্য সদৃশ ৰূপৰ (features) বৈশিষ্ট্য অধ্যয়ন কৰি। আহোম লিপি আৰু দক্ষিণ-পূব এচিয়াৰ অন্যান্য লিপিৰ মাজতো বহুতো সাদৃশ্য দেখা যায়; কিন্তু সেইবোৰ বৰকৈ উচ্চাৰিত নহয় আৰু লিপিৰ ক্ষেত্ৰত পৰিলক্ষিত হোৱা পৰিবৰ্তন এইবোৰৰ ক্ষেত্ৰতো প্ৰায়েই দেখা যায় আৰু শেষ পৰ্যন্ত ভাৰতীয় লিপিৰ আধাৰহে গ্ৰহণযোগ্য হোৱা দেখা যায়।

(২) ম্যানমাৰৰ লিপিৰ লগত আহোম লিপিৰ সুন্দৰ মিল থাকিলেও খৃষ্টীয় ৫ ম শতিকাৰ পৰাই ব্ৰহ্মপুত্ৰ উপত্যকাৰ লিপিৰ লগত তাৰ কোনো

ধৰণৰ সামঞ্জস্য নাই। আহোমসকল অসমত প্ৰবেশ কৰাৰ সময়ত এই বিস্তৃত অঞ্চলত বিশেষকৈ উত্তৰ পাৰ আৰু নামনিত শিক্ষাৰ বিস্তাৰ আছিল। আহোমসকলে লিখাৰ কৌশল নজনা হ'লে নিশ্চয় স্থানীয় লিপিকে গ্ৰহণ কৰিলেহেঁতেন; অথবা ইয়াৰ ওপৰত ভিত্তি কৰি আন এটা লিপিৰ উদ্ভাৱন কৰিলেহেঁতেন। সেইকাৰণেই এইটো প্ৰতীয়মান হয় যে দক্ষিণ-পূব এচিয়াতে আহোমসকলে তেওঁলোকৰ লিপি গ্ৰহণ কৰা বুলি আৰু বৰ্তমানৰ বসতিস্থানলৈ (অসম) সেই লিপি তেওঁলোকে বহন কৰি আনিছিল বুলি কৰা দাবী দুয়োটাই সম্পূৰ্ণ যুক্তিসঙ্গত।

মাইকেল ফাৰলাচে (Michal Ferlus) অলপতে আহোম লিপিৰ প্ৰাচীনত্ব সম্পৰ্কে সন্দেহ প্ৰকাশ কৰিছে। তেওঁ এই সিদ্ধান্তত উপনীত হৈছে যে আহোমসকলে ত্ৰয়োদশ শতিকাৰ প্ৰথমার্দ্ধত তেওঁলোকৰ লিপি লগত লৈ অহা নাছিল; বৰঞ্চ অসমত বসতি স্থাপন কৰাৰ পিছতহে পৰবৰ্তী কালৰ কোনো এটা স্তৰত প্ৰাক্-স্থান লিপি-সদৃশ লিপি এটা গ্ৰহণ কৰিছিল। তেওঁৰ আনুমানিক সিদ্ধান্ত গ্ৰহণ কৰিবলৈ হ'লে তাই ভাষা-ভাষী সকলৰ আহোম ঠালটোৰ প্ৰাচীন ইতিহাসৰে মৌলিকভাৱে পুনৰীক্ষণ কৰিব লাগিব। আহোম বুৰঞ্জীৰ ত্ৰয়োদশ, চতুৰ্দশ আৰু পঞ্চদশ শতিকাৰ অধ্যায়বোৰৰ সত্যতা আৰু বিশ্বাসযোগ্যতাৰ ওপৰতে সন্দেহৰ কুঁৱলী বিয়পাই দিয়া আৰু তাই ভাষী লোকসকলে প্ৰাচীন কালতে লিপি গ্ৰহণ কৰা বুলি সিদ্ধান্ত দিয়া সূত্ৰসমূহ (Terwiel) পুনৰ পৰীক্ষা কৰাৰ প্ৰয়োজন হ'ব। টেবিলে ফাৰলাচে উত্থাপন কৰা বিষয়সমূহ পৰীক্ষা কৰি চাইছে। এই বিষয়সমূহৰ এটা হ'ল সংক্ষিপ্তসাৰ বা পটভৰ (epigraphy) সম্পৰ্কীয় আৰু আনটো হৈছে ব্যঞ্জন যুক্তাক্ষৰ (Consonant cluster) তথাকথিত অভাৱ।

ফাৰলাচৰ প্ৰথম যুক্তি হ'ল এই যে 'ব' আৰু 'দ(ড)' বৰ্ণদুটা ব্ৰহ্মদেশীয় আৰু মন ভাষাৰ সমগোষ্ঠীয় বৰ্ণৰ লগত ওপৰা-ওপৰিকৈ বহে (juxtapozed)। ফাৰলাচৰ মতে আখৰৰ আকৃতিৰ তুলনাত্মক অধ্যয়নে আহোম লিপিৰ ব্ৰহ্মদেশীয় (Burmese) মূলহে নিশ্চিত কৰে আৰু সিয়েই আহোম লিপিৰ তুলনামূলক সাম্প্ৰতিকতাৰ প্ৰতীতিহে জন্মায়। টেবিলে এই যুক্তি গ্ৰহণ কৰা নাই।

আহোম বৰ্ণ দুটা বৰ্মীয় (ব্ৰহ্মদেশীয়) আৰু মন ভাষাৰ বৰ্ণতকৈ দেখে-দেখকৈয়ে বেলেগ। গতিকে আহোম বৰ্মমালা বৰ্মীয় মূলৰ পৰা ওলোৱা বুলি এই বৰ্ণকেইটাৰ তুলনাৰ পৰাই সিদ্ধান্ত ল'ব পাৰি বুলি ফাৰলাচে আগবঢ়োৱা যুক্তি গ্ৰহণ কৰাটো জটিল।

আহোম বৰ্ণৰ লগত তুলনা কৰিবলৈ ফাৰলাচে (Fergus) গ্ৰহণ কৰা প্ৰাচীন মন বৰ্ণ কেইটা আচলতে প্ৰাচীন মন বৰ্ণই নহয়; এই বিসঙ্গতিৰ কাৰণেই ফাৰলাচে এটা ভুল সিদ্ধান্তলৈ আহিল। গতিকেই তেওঁৰ এই যুক্তি গ্ৰহণযোগ্য নহয়।

ফাৰলাচৰ দ্বিতীয় যুক্তিটো আছিল যে আহোম লিপিত ব্যঞ্জন বৰ্ণৰ যুক্তাক্ষৰ (consonant cluster) অভাৱ। লিপিত নথকা যুক্তাক্ষৰ আহোম পুৰোহিতসকলে আহোম লিপি পঢ়োতে যি আশ্চৰ্যজনকভাৱে উচ্চাৰণ কৰে তাৰ পৰাই সম্ভৱ ফাৰলাচে ধৰি ল'লে যে আহোম ভাষাত যুক্তাক্ষৰ ব্যৱহাৰ নাই। তেওঁ সিদ্ধান্ত কৰিলে যে যিটো লিপিক আমি প্ৰাক-শান লিপি (Proto-Shan) বুলি গ্ৰহণ কৰিছো, সেই লিপিয়ে যুক্তাক্ষৰ ৰক্ষা কৰাৰ প্ৰয়োজন নাছিল, কিয়নো যি ভাষাক ই ৰূপ দিবলৈ লৈছে তাত যুক্তাক্ষৰ নায়েই।

এইটো ঠিক যে আহোম পুৰোহিতসকলে লিখনিত ব্যঞ্জন যুক্তাক্ষৰ প্ৰয়োগ এৰাই চলে। উদাহৰণস্বৰূপে, 'পামেমুং' নামটো লিখোতে তেওঁলোকে 'প+ম=ম' এই যুক্তাক্ষৰ এৰাই 'পামেওপুং' লিখিব। কিন্তু তেওঁলোকে নিজৰ ল'ৰা-ছোৱালীক 'পামেওপুং' শব্দটো 'পামেমুং' বুলিয়েই উচ্চাৰণ কৰিবলৈ শিকায়। তেওঁলোককো নিজৰ পিতৃ-মাতৃ আৰু শিক্ষকসকলে তেনেকৈয়ে উচ্চাৰণ কৰিবলৈ শিকাইছিল। ব্যঞ্জনবৰ্ণ নিলিখাকৈয়ে ব্যঞ্জনধৰ্ম উচ্চাৰণ কৰাৰ এই আচৰণা নিয়মটো আহোম পুৰোহিতসকলৰ মাজত আজিও প্ৰচলিত। গ্ৰীয়াৰছনেই প্ৰথমে এই নিয়মটো দৃষ্টিগোচৰ কৰিছিল। তেওঁ লক্ষ্য কৰিছিল যে লিখিত ৰূপত সফলি ব্যৱহাৰ হোৱা শব্দত বৃত্ত 'ৰ' ৰাদ পৰি যায়। টেবিলৰ দৰে পণ্ডিতসকলে লক্ষ্য কৰিছে যে কোনো কোনো পুৰোহিতে আকৌ কিছুমান যুক্তাক্ষৰ লিপিত নাথাকিলেও উচ্চাৰণ কৰে। উদাহৰণ স্বৰূপে শাস্ত্ৰ লিপিত 'ক' আৰু 'ক' থাকিলেও তেওঁলোকে স্বতঃস্ফূৰ্তভাৱে 'ক' আৰু 'ক' উচ্চাৰণ কৰে। টেবিলে ভাৱে যে আহোম পুৰোহিতসকলে বোধহয় ১৯২০ চনত

প্ৰকাশিত Ahom-Assamese-English Dictionary খন সফনাই ব্যৱহাৰ কৰে আৰু তাৰেই প্ৰভাৱ তেওঁলোকৰ উচ্চাৰণত পৰিছে। এই অভিধানখনত আহোম ভাষাত 'খ', 'ট', 'ফ', 'ক', 'ৱ', 'প' আৰু 'ল'— এই যুক্তাক্ষৰবোৰ একক ব্যঞ্জন বৰ্ণৰে বানান কৰা হৈছে। কিন্তু এই অভিধানতে অসমীয়া ভাষাত লিখোতে পূৰ্ণ যুক্তাক্ষৰৰ প্ৰয়োগ কৰা হৈছে। ১৯৬৪ চনত প্ৰকাশিত Ahom Lexicon নামৰ শব্দকোষখনত এই একেবোৰ আহোম শব্দকে সৰলীকৰণ কৰি যুক্তাক্ষৰ পৰিহাৰ কৰি বানান কৰা হৈছে; কিন্তু তাৰ অসমীয়া আৰু ইংৰাজী উচ্চাৰণ দেখুওৱা হৈছে পূৰ্ণ যুক্তাক্ষৰৰ ৰূপত '+ন্' আৰু '+ন্' যুক্ত কৰি। পিছে টেবিলৰ এই যুক্তিও মানি ল'ব পৰা নাযায়। আমি আহোম পুৰোহিতসকলৰ ঘৰত দেখিছো যে তেওঁলোকৰ ল'ৰা-ছোৱালীক আহোম ভাষাৰ শিক্ষাদান কৰা হৈছে আৰু একক বৰ্ণৰে লিপিবদ্ধ কৰিলেও আহোম পুৰোহিতসকলে ব্যঞ্জন যুক্তাক্ষৰ উচ্চাৰণ কৰি গৈছে। আহোম পুৰোহিতসকলৰ অধিকাংশৰ ঘৰতে এই প্ৰথাই চলি আছে। তেওঁলোকে লিখোতে কিছু যুক্তাক্ষৰৰ প্ৰয়োগ এৰাই চলে যদিও উচ্চাৰণৰ ক্ষেত্ৰত সেইটো নকৰে (অৰ্থাৎ যুক্তধ্বনি উচ্চাৰণ কৰি চলে)।

তদুপৰি এই লিখকে উদ্ধাৰ কৰা হাতে লিখা সাঁচিপাতৰ পুথিত দেখা পোৱা যুক্তাক্ষৰ সমূহেও ফাৰলাছৰ দ্বিতীয় যুক্তি সম্পূৰ্ণ অশুদ্ধ আৰু গ্ৰহণযোগ্য নহয় বুলিহে প্ৰমাণ কৰে। এই উল্লেখিত পুথিৰ লিখনিসমূহৰ ব্যাখ্যা জে. এন. ফুকন আৰু য়েহম বুঢ়াগোহাঁয়ে সুন্দৰভাৱে আগবঢ়াইছে। তেখেতসকলে এই ব্যঞ্জন যুক্তাক্ষৰৰ সন্ধানত ছু-কা-ফাৰ সময়ৰ আৰু তাৰো আগৰ কালৰ আহোম ভাষাত লিখা ভালমান পুথি পৰীক্ষা কৰিছে। এই লিখকে আৰু অধ্যাপক জে. এন. ফুকনে সংগ্ৰহ কৰা আৰু অসম চৰকাৰৰ বুৰঞ্জী আৰু পুৰাতত্ত্ব বিভাগৰ সঞ্চালকালয়ত সংৰক্ষিত হাতেলিখা সাঁচিপতীয়া পুথিবোৰত (Manuscripts) এই যুক্তাক্ষৰ বা যুক্তধ্বনিৰ প্ৰয়োগ লক্ষ্য কৰা যায়। এই পুথিবোৰ আহোম পুৰোহিত সন্দ্বাদায়ে সংৰক্ষণ কৰা অতি প্ৰাচীন পুথি আৰু এইবোৰৰ আধাৰতে “আহোম বুৰঞ্জী” আৰু “আহোম-আচাৰীজ-ইংলিছ-ডিক্সনাৰী” (Ahom-Assamese-English-Dictionary) প্ৰস্তুত কৰা হৈছিল।

এই পুথিৰোৰ লিখোতে বৰবাই যুক্তাক্ষৰ সম্বলিত সকলো আহোম শব্দকে সৰলীকৃত কৰি অসংযুক্ত ৰূপত লিখি উলিয়াইছিল। গতিকে দেখা যায় যে এই মৌলিক পুথিবোৰত ব্যঞ্জন যুক্তাক্ষৰৰ প্ৰয়োগ আছিল। এইটোৱেই ফাৰলাচৰ যুক্তিৰ ভিত্তিহীনতাৰ প্ৰমাণ দিয়ে। গতিকে তেনে যুক্তি কেতিয়াও গ্ৰহণযোগ্য হ'ব নোৱাৰে।

এতিয়ালৈ হাতত পৰা সকলো তথ্য-প্ৰামাণ্যই এই কথাৰেই প্ৰতীয়মান কৰে যে ছু-কা-ফাৰ সময়তে পোন প্ৰথমবাৰৰ বাবে অসমত আহোম ভাষাই লিখিত ৰূপ পৰিগ্ৰহ কৰে। টেবিলে এই মত পোষণ কৰে যে আহোম লিপি গ্ৰহণৰ ঘটনাই এই কথাই প্ৰতীয়মান কৰে যে তাই ভাষা-ভাষী লোকসকলৰ মাজত বহু প্ৰাচীন কালৰ পৰাই লিপিৰ ব্যৱহাৰ আছিল; ফাৰলাচে কোৱাৰ দৰে ত্ৰয়োদশ শতিকাৰ পৰা নহয়। তেওঁৰ মতে আহোম আৰু প্ৰাক্-শান (Proto-Shan) লিপি ত্ৰয়োদশ বা চতুৰ্দশ শতিকাত পৃথক পৃথক ৰূপত বিকশিত হৈছে; আৰু ১২৮৩ খৃষ্টাব্দত আৱিষ্কৃত 'থাই' লিপিৰ লগত ইয়াৰ কোনো সম্পৰ্ক নাই। এই 'থাই' লিপিয়ে এটা পৃথক থাই বৰ্ণমালাৰ উদ্ভবত সহায়তা কৰিছে।

টেবিলে প্ৰস্তাব যুগীয় ঐতিহাসিক, প্ৰচলিত আখ্যান, সামাজিক ৰীতি-নীতি আদি সম্বন্ধৰ সকলো তথ্য-প্ৰামাণ্য-পৰীক্ষা কৰিছিল। তেওঁ লক্ষ্য কৰিলে যে একাদশ শতিকাৰ 'পাগান' (pagan) লিখিত ব্যৱহৃত প্ৰাচীন মন ভাষাৰ লিপিৰ বৰ্ণবোৰ থা ম্যাটৰ টেবুলত (Tha Myatt's table) দেখুওৱা চাৰিটা পৃথক পৃথক মন লিপিৰ বৰ্ণতকৈ বেলেগ। 'Old Burma -Early Pagan' গ্ৰন্থত প্ৰকাশিত আৰু মুদ্ৰিত বুদ্ধ মূৰ্তিবোৰৰ লগত খোদিত ফলকবোৰত ব্যৱহৃত প্ৰাচীন মন লিপিৰ লগত আহোম লিপিৰ স্পষ্ট যোগসূত্ৰ দেখা যায়। দক্ষিণ-পূব এচিয়াৰ আন কোনো ভাষাৰ লিপিৰ বৈশিষ্ট্যই আহোম লিপিৰ সৈতে ইমান সাদৃশ্য বহন নকৰে। কেৱল বৰ্ণৰ আকাৰ বা ৰূপৰ ক্ষেত্ৰতেই নহয়, শব্দৰ ব্যৱধান দূৰত্ব (Space) আৰু ধ্বনিৰ পাৰ্থক্য সূচক সাংকেতিক চিহ্নৰ (Diacritics) ক্ষেত্ৰতো এই সাদৃশ্য লক্ষণীয়। দ্বাদশ শতিকাত নামনি শ্যামৰ ছাৰাবতী হৈ দক্ষিণ ভাৰতৰ পৰা অহা এই লিপি মন ভাষাই গ্ৰহণ কৰিছিল। তদুপৰি পালি ভাষাৰ ফলকসমূহত এই লিপি ব্যৱহাৰ কৰা হৈছিল। দ্বাদশ শতিকাত পোন প্ৰথম বাৰলৈ বৰীয়া

(Burmese) ভাষা লিখিত ৰূপত প্ৰকট হোৱাৰ সময়ত এই লিপিৰ বৰ্ণসমূহকে বাচি লোৱা হৈছিল। (Terwiel)

Pagan লিপিসমূহ সতৰ্কতাৰে পৰীক্ষা কৰাৰ পিছত টেৰবিলে এই সিদ্ধান্তত উপনীত হৈছিল যে প্ৰাচীন মন লিপিয়েই আহোম লিপিৰ পূৰ্বসূৰী। মন লিপিৰ পৰাই আহোম লিপিৰ উদ্ভৱ — এই ধাৰণাটো নতুন নহয়। ৰাণু বিচাচিনৰ (Ranoo Wichasin) দৰে পণ্ডিতে এই মত গ্ৰহণ কৰিছিল। দ্বাদশ শতিকাত ব্ৰহ্মদেশৰ উজ্জনি অঞ্চলত প্ৰচলিত প্ৰাচীন মন লিপি আৰু আহোম লিপিৰ মাজৰ সাদৃশ্য প্ৰকট। বৰ্তমানলৈ জ্ঞাত দ্বাদশ শতিকাৰ আন যি কোনো ভাষাৰ লিপিতকৈ ই আহোম লিপিৰ অধিক নিকটাত্মীয়। (Terwiel)

চাওলুং ছু-কা-ফাই তেওঁৰ নিচাওৰ (মাকৰ ককায়েক) পুতেকৰ লগত তাই ভাষাত (লিপিত) চিঠি লিখি যোগাযোগ কৰাৰ কথা বুৰঞ্জীত উল্লেখ আছে। আহোমসকলে যদি তেওঁলোকৰ লগত দক্ষিণ-পূব এচিয়াৰ লিপি লৈ নাছিলহেঁতেন, তেনেহ'লে ব্ৰহ্মপুত্ৰ উপত্যকাত প্ৰচলিত লিপি এটাকে গ্ৰহণ কৰাটোৰেই তেওঁলোকৰ বাবে স্বাভাৱিক ঘটনা হ'লহেঁতেন। এই লিপিসমূহ আয়ত্ব কৰাটো প্ৰাচীন মন লিপিতকৈ মুঠেও জটিল নাছিল; আৰু আহোম ভাষাৰ সুৰ বৈশিষ্ট্য আৰু অৰ্থগত বৈশিষ্ট্য বহনৰ ক্ষেত্ৰত সমানেই অসুবিধাজনক। বৰ্ণদশ আৰু সপ্তদশ শতিকাত দেখা গ'ল যে অসমীয়া লিপিয়ে আহোম লিপিৰ লগত প্ৰতিদ্বন্দ্বিতাত প্ৰবৃত্ত হ'ল আৰু প্ৰাচীনতম আহোম মুদ্ৰাসমূহ অসমীয়া হৰফতে পোৱা যায়।

১৬৬৩ খৃষ্টাব্দৰ পৰাহে আহোম ভাষা আৰু লিপি মুদ্ৰাত ব্যৱহাৰ হৈছে। আনহাতে, সময় নিকাশ কৰিব পৰা প্ৰাচীনতম আহোম লিপি পোৱা গৈছে চ্যু-হুং-মুঙৰ নাম খোদিত সৰ্পস্তম্ভত। এইজন্য ৰজাই ৰাজত্ব কৰিছিল ১৪৯৭ খৃষ্টাব্দৰ পৰা ১৫৩৯ খৃষ্টাব্দলৈ। এই শৈল ফলকৰ উপৰিও মুদ্ৰা, তামৰ ফলিত লিখা আইন সম্পৰ্কীয় চুক্তি আৰু সাক্ষাৎত লিখা অসংখ্য লিখনিয়েই আহোম লিপিৰ ব্যাপক প্ৰচলনৰ ইংগিত দিয়ে।

ত্ৰয়োদশ শতিকাৰ আদি ভাগত ছু-কা-ফাৰ লগতে বে আহোম লিপি আছিল, তাৰ গুৰুত্বপূৰ্ণ সাক্ষ্য বহন কৰে আহোমসকলৰ মাজত প্ৰচলিত কুকুৰাৰ হাড় পৰীক্ষা কৰি মজল চোৱা নিয়ম সংঘলিত কিতাপৰ ব্যাপকতাই।

হাতেলিখা অৱস্থাতে থকা এই কিতাপবোৰৰ ক'তো অসমীয়া বা আন বৌদ্ধ সাহিত্যৰ পৰা ধাৰ কৰা শব্দ এটাও নাই। সম্পূৰ্ণ আহোম ভাষাত লিখা পুথি এইবোৰ। এই কথাই এইটোকে প্ৰমাণ কৰে যে আহোম পুৰোহিতসকল আহোম ভাষাত লিখা এই পুথিসমূহ পঢ়ি ভৱিষ্যৎ বাণী কৰাত অভ্যস্ত আছিল। তদুপৰি ইয়াকো ক'ব লাগিব যে এই ধৰণৰ জ্ঞান মাত্ৰ কেইবছৰমানৰ অভিজ্ঞতাৰে লাভ কৰিব পৰা নাযায়। যিহেতু ছ্যু-কা-ফাৰ দিনৰ পৰাই কুকুৰাৰ ঠেং চাই ভৱিষ্যতবাণী কৰাৰ প্ৰথাটো প্ৰচলিত আছিল, গতিকে ছ্যু-কা-ফাৰ দিনতেই আহোম ভাষাত (লিপিত) সেই সম্পৰ্কীয় পুথি লেখাৰ প্ৰচলন আছিল।

আহোম লিপিৰ উৎসৰ সন্ধানত গৱেষণা কৰোতে উইলাইৱান খনিটানানে (Wilaiwan Khanittanan) চাও-লুং-ছ্যু-কা-ফাই তাই লিপি লগত অনা বিষয়ত সন্দেহ প্ৰকাশ কৰিছে। তেওঁ মন্তব্য কৰিছে যে তাই লিপি ৫০০ বছৰ (ছ্যু-কা-ফা অসমলৈ অহাৰ) বা তাৰো পিছতহে উদ্ভাৱন কৰা হৈছিল। তেওঁ এই বুলিও কৈছে যে আহোমসকলে নিজকে কেতিয়াও 'আহোম' হিচাপে পৰিচয় দিয়া নাছিল; আহোম বুৰঞ্জীত তেওঁলোকে নিজকে 'তাই' বা 'তাই-ৰাও' (Tai-Raw) বুলিহে অভিহিত কৰিছে। গৱেষক পণ্ডিতসকলৰ মাজত এই সন্দেহ থাকি গৈছে এই কাৰণেই যে তেওঁলোকে অসমত থকা তাই ভাষাৰ সকলো পুথি অধ্যয়ন কৰা নাই। তদুপৰি ছ্যু-কা-ফাৰ লগত অহা তাই লোকসকলক 'আহোম' নামটো দিছিল ইন্দো-মঙ্গোলীয় শাখাৰ বড়োভাষী বৰাহী, মৰাণ, কছাৰী আদি স্থানীয় বাসিন্দাসকলে। 'আহোম' শব্দটো নতুনকৈ অহা শ্যাম বা শ্বানসকলক বুজাবলৈ ব্যৱহাৰ কৰা 'আসাম' বা 'অসম' শব্দৰ পৰাই উদ্ভৱ হৈছে।

আগতে উনু্কিয়াই অহা হৈছে যে আহোম শব্দবোৰ মানুহে ভাষাৰ দৰে সকল নহয়। ক্লা, ক্লান, ক্লাক আদি যুক্তাকৰণ প্ৰয়োগ, বান-চেং (বান-চোয়া) পুথিত ধাৰ কৰা শব্দৰ অনুপস্থিতি, কুকন আৰু ৱেহম বুঢ়াগোহাঁয়ে দেখুওৱাৰ দৰে একে বা সদৃশ অৰ্থবাক্যক প্ৰাচীন শব্দৰ (Archaic) প্ৰয়োগে স্পষ্টভাৱে প্ৰমাণ কৰে যে এই গৱেষকসকলৰ বেছিভাগ ধাৰণাই শুদ্ধ নহয়। ছ্যু-কা-ফাৰ দিনৰ পৰা বুৰঞ্জী লিখাৰ পৰম্পৰা সম্পৰ্কত এখন বুৰঞ্জীত (অসমীয়া ভাষাত)

তলত দিয়া উদ্ধৃতিটো পোৱা যায়। 'হায়। চৰ্চাৰ অভাৱত আহোম ভাষাই ইয়াৰ সুৰীয়া বৈশিষ্ট্য হেৰুৱাই পেলাইছে।' অন্যথা পণ্ডিতসকলৰ মনলৈ এই সন্দেহবোৰ নাহিলহেঁতেন।

কোনো কোনো পণ্ডিতে বিশ্বাস কৰে আহোম ভাষাৰ পুনঃগঠন প্ৰক্ৰিয়াত কৃতকাৰ্যতাৰ সম্ভাৱনাই খুব বেছি যদিহে আহোম ভাষা পুনৰুদ্ধাৰ আন্দোলনৰ নেতাসকলে বৰ্তমান প্ৰচলিত তাই ভাষাসমূহৰ কোনো এটাক মূল আধাৰ হিচাপে গ্ৰহণ কৰে। তেওঁলোকৰ মতে থাই, খামতি, ফাকে, খাময়াং আৰু আইটন ভাষাক আহোম শব্দ আৰু ধাৰণাৰ প্ৰধান বাহক বুলি বিবেচনা কৰাটো সঠিক নহ'ব। এই আটাইবোৰেই সুকীয়া সুকীয়া তাই ভাষা আৰু প্ৰত্যেকৰে পৃথক পৃথক সুৰ-বৈশিষ্ট্য আৰু উচ্চাৰণবিধি আছে। এই অঞ্চলত প্ৰচলিত (জীৱিত ৰূপত) আৰু আহোম ভাষাৰ লগত সৰ্বাধিক বৈশিষ্ট্যৰ মিল থকা তাই ভাষা এটাকে এই উদ্দেশ্যত গ্ৰহণ কৰিব লাগিব। এই পণ্ডিত সকলৰ মতে, আৰু আন বহুতৰ মতেও, আইটন ভাষাটোৰেই প্ৰাচীন আহোম ভাষাৰ সৰ্বাধিক ওচৰৰ জীৱিত ভাষা হিচাপে গণ্য কৰা উচিত। আইটন ভাষাৰ সুৰ বৈশিষ্ট্যকে আহোমসকলে আহোম শব্দৰ সুৰধ্বনি প্ৰকাশ কৰিবলৈ গ্ৰহণ কৰিব পাৰে আৰু আহোম ভাষাক সুৰ বৈশিষ্ট্য সম্পন্ন ভাষা হিচাপে প্ৰতিষ্ঠা কৰিব পাৰে। এই ক্ষেত্ৰত তাই আহোমসকলৰ জাতীয় সাহিত্য সংগঠন, পূৰ্বাঞ্চলীয় তাই সাহিত্য সভাই উচিত পদক্ষেপ লোৱা প্ৰয়োজন।

তেওঁলোকে কিছু নিৰ্দিষ্ট সুৰ-বৈশিষ্ট্য ধ্বনি গ্ৰহণ কৰি আহোম ভাষাক পুনৰুজ্জীৱিত কৰাৰ সিদ্ধান্ত গ্ৰহণ কৰা উচিত। যদি আইটন ভাষাকে আৰ্হি (Model) হিচাপে গ্ৰহণ কৰা হয়, তেনেহ'লে আইটন ভাষাৰ সুৰ-বৈশিষ্ট্যও গ্ৰহণ কৰিব লাগিব আৰু আহোম ভাষাৰ মৌলিক বৈয়াকৰণীয় (ব্যাকৰণ সম্পৰ্কীয়) নিয়মসমূহ স্থিৰ কৰিব লাগিব। কম্পিউটাৰ ব্যৱহাৰযোগ্য ভাষিক সুৰ পদ্ধতি - অৰ্থাৎ প্ৰতিটো আহোম শব্দ অথবা বাক্য আইটনীয়া সুৰত উচ্চাৰণ, অভিলেখন (recording) আৰু নিগাজিকৈ সংৰক্ষণ কৰি তাৰ যথোচিত প্ৰচাৰ কৰিবলৈ দীৰ্ঘদিনীয়া সময়ৰ প্ৰয়োজন হ'ব। তদুপৰি এই ভাষাৰ শিক্ষকসকলক প্ৰথমেই উচ্চাৰণ বিধি আৰু সুৰ বৈশিষ্ট্য সম্পৰ্কে, প্ৰশিক্ষণ দিব লাগিব। আহোম পণ্ডিতসকলৰ অসমীয়া ৰাক্য এটা আহোমলৈ ভাঙনি কৰোতে প্ৰতিটো অসমীয়া শব্দৰ আহোম প্ৰতিশব্দ তাই-আহোম লিপিৰ

প্ৰতীকলৈ ৰূপান্তৰ কৰাৰ যি পদ্ধতি - সেই পদ্ধতিৰে মূল আহোম ভাষাৰ বাক্য গাঁথনি ৰক্ষা নপৰিব; বৰঞ্চ এটা কৃত্ৰিম ভাষাৰহে সূত্ৰপাত হ'ব। নিৰ্ভৰযোগ্য আহোম উৎস সমূহত পোৱা আহোম শব্দ আৰু বাক্য সমূহক আইটন ভাষাৰ উচ্চাৰণ বিধিৰ আধাৰত প্ৰতিষ্ঠা কৰিলে আহোমসকলৰ উপকাৰ হ'ব।

এতিয়া আহোম ভাষাৰ ছপাশালৰ আখৰৰ 'টাইপ' বা আকাৰ আৰু ৰূপ (Font) সম্পৰ্কে কিছু কথা আলোচনা কৰা দৰকাৰ। ১৯২০ চনত কলিকতাৰ বেপ্তিষ্ট মিছন প্ৰেছৰ দ্বাৰা প্ৰকাশিত Ahom-Assamese-English Dictionary খনত ব্যৱহৃত ছপা আখৰেই আহোম ভাষাৰ প্ৰথম ছপা আখৰ। The Ahom Buranji (১৯৩০) আৰু The Ahom Primer (১৯৩৬) আৰু The Ahom Lexicon (১৯৬৪) গ্ৰন্থতো এই ছপা আখৰকেই ব্যৱহাৰ কৰা হৈছে। ১৯৮৭ চনত Assamese-English-Tai Dictionary প্ৰকাশ উপলক্ষে এটা নতুন আখৰৰ (Font) ব্যৱহাৰ কৰা হ'ল আৰু ই ১৯২০ চনত ব্যৱহৃত আখৰৰ টাইপতকৈ বহুগুণে পৃথক। ইয়াৰ পিছতো ১৯৯২ চনত টেবিল আৰু ৰাণুৱে নতুন এক ধৰণৰ টাইপ উদ্ভাৱন কৰি ব্যৱহাৰ কৰিলে। ষ্টিফেন মোৰে আন এক ধৰণৰ টাইপ উলিয়ালে। এই ক্ষেত্ৰত 'পূৰ্বাঞ্চলীয় তাই সাহিত্য সভা'ৰ গধুৰ দায়িত্ব আছে। তেওঁলোকে হাতেলিখা অৱস্থাত থকা অপ্ৰকাশিত পুথিসমূহত ব্যৱহৃত অক্ষৰ আৰু শব্দৰ আধাৰত এক ধৰণৰ আখৰৰ টাইপ (Font) উদ্ভাৱন কৰা উচিত। ই আহোম ভাষা আৰু লিপিৰ বাবে এক নতুন পথ মুকলি কৰিব। গতিকে যিমান সোনকালে সম্ভৱ সিমান সোনকালেই এইটো কৰা উচিত।

প্ৰসংগ টোকা :

- (১) বি, জে, টেবিল নামৰ এই পণ্ডিতজনে 'The Tai of Assam' নামৰ পুথন গ্ৰন্থত আহোমসকলৰ বিষয়ে বহুল চৰ্চা কৰিছে। তেখেতে আহোম ভাষা আৰু লিপিৰ ওপৰত "প্ৰবন্ধ লিখিছে।
- (২) ড° জে, এন ফুকনে 'Ahom Script in the Thirteenth Century' নামৰ প্ৰবন্ধত আহোম লিপিৰ ওপৰত মতামত দিছে আৰু ব্যঞ্জনবৰ্ণৰ যুক্তাক্ষৰ নিৰ্দিষ্ট উদাহৰণ দি আহোম লিপি যে তেওঁৰ শতিকাৰ আৰম্ভণিতে স্ক্ৰিপ্ট-কা-ফাই আনিছিল, সেই সত্য প্ৰমাণিত কৰিছে।

(৩) B. J. Terwiel ৰ প্ৰবন্ধ । দৃষ্টব্য ।

হেইডেলবাৰ্গ (Heidelberg) বিশ্ববিদ্যালয়ৰ গবেষক পণ্ডিত অলফ্ৰাচ বেইদাৰ (Alfons Weidert) আৰু ষ্টিফেন মৰেই (Stefen Morey) আহোম ভাষাৰ সুৰ বৈশিষ্ট্যৰ (Tone System) পুনৰ নিৰ্মাণ সম্পৰ্কে অধ্যয়ন কৰিছিল । তেওঁলোকে মন্তব্য কৰিছে যে তাই ভাষা সমূহৰ উত্তৰ-পশ্চিম উপভাষা সমষ্টিৰ ভিতৰতে (য'ত খামটি আৰু স্থান ভাষা অন্তৰ্ভুক্ত) আহোম ভাষাৰ ভাষিক শ্ৰেণীভুক্তকৰণ কৰা হৈছে তাই লক্ষণ যুক্ত (Pro-Tai) ভাষা সমূহৰ শব্দৰ আদিত বহা ঘোষ স্পৰ্শবৰ্ণক অঘোষ মহাপ্ৰাণ অথবা অঘোষ অল্পপ্ৰাণ স্পৰ্শবৰ্ণলৈ ৰূপান্তৰ কৰাৰ আধুনিক তাইভাষা সমূহৰ প্ৰবণতাৰ ভিত্তিত । খামটি আৰু স্থান ভাষাৰ দৰেই Egerod এ ১৯৫৯ চনত স্থান আৰু ছিয়াম ভাষা গোষ্ঠীৰ মাজত স্থান দিয়া খুন, টাই য়ুয়ান আৰু টাইলু ভাষাতো মূল ঘোষ বৰ্ণবোৰ অঘোষ অল্পপ্ৰাণ বৰ্ণলৈ ৰূপান্তৰ কৰাৰ প্ৰবণতা আহোম ভাষাতো দেখা যায় । অন্যহাতেদি, খামটি আৰু স্থান ভাষাত দেখাৰ দৰেই মূল Pro-Tai ভাষাৰ কঠ্য স্ফোটক ধ্বনিৰপৰা (ছিয়ামিজৰ দৰেই) আহোম ভাষা দন্ত্য আৰু ঔষ্ঠ্য স্ফোটক ধ্বনিক অনুনাসিক ব্যঞ্জনলৈ ৰূপান্তৰ কৰা দেখা যায় । তেওঁ ভাবে যে এহাতে আহোম, খামটি আৰু স্থান, আৰু আনহাতে ছিয়ামিজ আৰু তাৰ উপভাষা বোৰৰ মাজৰ পাৰ্থক্য ইমান গুৰুত্বপূৰ্ণ নহয় যে তাৰ বাবে তাই ভাষা সমূহৰ পৃথক উপগোট বিভাজনৰ যুক্তি-যুক্ততা থাকিব ।

সেইদৰে এই মত পোষণ কৰে যে শব্দৰ ধ্বনিতাত্ত্বিক সাদৃশ্যৰ ভিত্তিত আহোম ভাষাৰ শব্দসম্ভাৰ লগত ছিয়ামিজ ভাষাৰ লিখিত ৰূপৰ সুপ্ৰসঙ্গিত চিনাক্তকৰণ লক্ষ্য কৰা যায় । সেইবাবেই কেইবা শ আহোম শব্দক ছিয়ামীজ লিপিত দেখুওৱা দুটা সুৰ চিহ্নৰ সহায়ত তিনিটা সুৰ বৈশিষ্ট্যতে *A, *B, *C, পৰিসীমিত ৰাখিব পাৰি । (Journal of the German Oriented Academy 1979) এই ধৰণেই ভাষাতত্ত্বৰ বিশেষজ্ঞসকলে আহোম ভাষাৰ সুৰ বৈশিষ্ট্য পদ্ধতিৰ পুনঃগঠন প্ৰক্ৰিয়া সম্পন্ন কৰিব পাৰে । কিন্তু তাকে কবোতে আইটন আৰু তাই কাকে ভাষাৰ সুৰ বৈশিষ্ট্য পদ্ধতিও বিবেচনা কৰিব লাগিব ।

বৰ্ত্ত অধ্যায় আহোমৰ পুৰোহিত শ্ৰেণী

সাধাৰণতে পণ্ডিতসকলে কয়, চাও লুং ছুকাফাৰ লগত ম্যুং ডুন ছুন খাম (বৰ্ত্তমান অসম) লৈ আহোতে ম'ছাম আৰু মছাইক হে লগত আহিছিল আৰু বাইলুং বংশৰ পুৰোহিতে আগতেই এই ঋণত আছিল।

পুথিত এনেধৰণেৰে লিখা আছে : 'লেংডন, থেনখাম, লাউস্ত্ৰী, জাচিংফা, চাওফা তাইসকলে আলোচনা কৰি খুনলুং খুনলাইক ম্যুংবি-ম্যুংবামলৈ নামি অহাৰ সময়ত দেশৰ মঙ্গলৰ অৰ্থে বিভিন্ন পূজা পাতলৰ বিষয়ে তেওঁলোকক বুজনি দিছিল। এনেধৰণেই দেশৰ মঙ্গলৰ অৰ্থে পূজা-পাতল চলি আহিছিল। চাওলুং ছুকাফাই ম্যুংমাও ৰাজ্যত থাকিব নোৱাৰি 'চুমছেং' দেৱতা লগত লৈ ম্যুং-ডুন-ছুন খামলৈ নামি আহে। ডয় চে (চবাইদেউ) ত থাকি স্বৰ্গদেৱে কুকুৰাধৰা ম'ছাম আৰু পাংপতা ম'ছাইক মে ম্যুং কৰিব দিলে। উত্তৰে দক্ষিণে পখৰা ঘোঁৰা বহুৱালে। অন্যান্য জীৱ-জন্তু আৰু বস্তুৰে দেৱ-দেৱতাক পূজা কৰি মে-ম্যুং- মে-বান (মে-ডাম-মে-ফি) কৰিলে। দেশত বিজুলী ঢেকেকনিৰে বৰষুণ হোৱাত স্বৰ্গদেৱ দেৱ-দেৱতাক উদ্দেশি বিক্ৰম পাতিব দিলে। ডিন্‌ছাম্ (তৃতীয়) মাহত ছং ম্যুং পূজা কৰিলে।' এনেদৰে চাও লুং ছুকাফাই এই ৰাজ্যলৈ আহি পূজাৰ পৰম্পৰা আৰম্ভ কৰিলে।

২৭৭ নং পুথিত এনেদৰে আছে 'মহং লুক মান ছং পি নং চাম লে নংমান চাও খুংলুং চু মান তাও মোন লাই ছেং' অৰ্থাৎ মহং পণ্ডিতৰ পুত্ৰ দুই ককাই-ভাই। ভায়েক চাও ম্যুং লুং, নাম তাও মেন লাইছেং। (DHAS 277)

মহন্তসকলৰ আঠটা, দেওধাইৰ তেৰটা আৰু বাইলুঙৰ উনৈশটা বংশ।

মহন্তৰ বংশ সমূহ : (১) দিহিঙীয়া (২) খনামুৰীয়া (৩) চেঙেলীমৰীয়া (৪) গৰৈমৰীয়া (৫) জকুৱাবৰীয়া (৬) চবাইমৰীয়া (৭) মাতিমৰীয়া (৮) ৰাজমৰীয়া।

দেওধাই (চাংবুন)ৰ বংশ : (১) কাউৰীক লাও (গৰীয়া)
 (২) চক্ৰী (চাগলী) (৩) ভুলিং (৪) ম'ছাই-তাউ (৫) ডং-ডঙীয়া (ডাং-ডেং)
 (৬) ধুলা (ধু-কা-লা) (৭) বৰমতা (বা-হম-তা) (৮) চেপেটা (চে-পেং-তা)
 (৯) লেমাই (১০) কুক-চা (কু কু খুচা) (১১) হাতীবৰুৱা (চ্যাং-ফু-কে)
 (১২) আখৈয়া (খাও-তেক) (১৩) ম'লিং।

বাইলুং (ম'গ্নং)ৰ বংশসমূহ : (১) অকা (২) পকা (৩) খুমটাই
 (৪) কচুহতীয়া (৫) চফাগুৰিয়া (৬) শলগুৰিয়া (৭) শিমলুগুৰিয়া (৮) বৰ-
 ততীয়া (৯) পিৰা-চেলেকা (১০) পিৰা-কটিয়া (১১) নৰা (১২) বাঁহ-বৰীয়া
 (১৩) মৌপিয়া (১৪) মঠাডঙীয়া (১৫) তিয়নীয়া (১৬) লো-চলীয়া
 (১৭) লেফেৰা (১৮) বাইদঙীয়া আৰু (১৯) ঢাক-চোৱা। (পুৰোহিত শ্ৰেণীৰ
 পদ্য বুৰঞ্জী পৰিশিষ্ট ২নংত দ্ৰষ্টব্য)।

মহং পণ্ডিতৰ ভগ্নী নাং ছেং ৰাউ (দুয়ো ঐশ্বৰ্য্যৰ নাতি-নাতিনী আৰু
 আই ঐশ্বৰ্য্যৰ মুপিত খামৰ পুত্ৰ আৰু পুত্ৰী) দেৱগুৰু ম' লাওগ্ৰীৰ পত্নী আছিল।
 মহং পণ্ডিতৰ পুত্ৰ আই ছাংচিৰ পুত্ৰ পূজাক জীৰ বংশৰ আছিল কাচেংদাম।
 কাচেংদামৰ পুত্ৰ চেংকালুক এওঁ মহন বংশৰ আদি পুৰুষ আৰু ছুকাফাৰ লগত
 ম্যাং-দুন ছুন-খাম (অসমলৈ) আহিছিল।

নাং ছেং ৰাউ আৰু ম' লাওগ্ৰীৰ বংশধৰ সকলেই দেওধাইসকল।
 বংশাৱলী তলত দিয়া হ'ল।

দেওধাই বংশাৱলী

চাও ফুৰা আলং ৰাং অক (পৰমেশ্বৰ)



ফু চ্যেও চিং



এগীও ওৰো ম' পিক্‌খাম



খুন থেও খাম



কে খাও চাও খাও লুঙাম

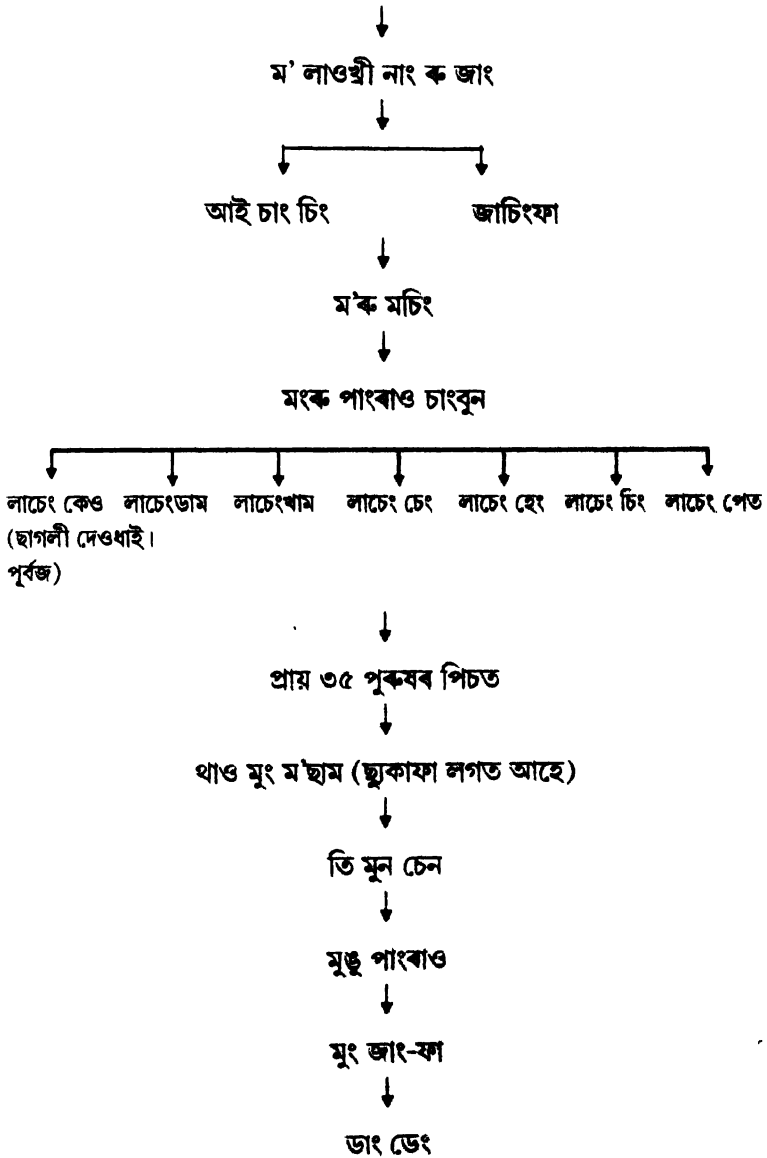

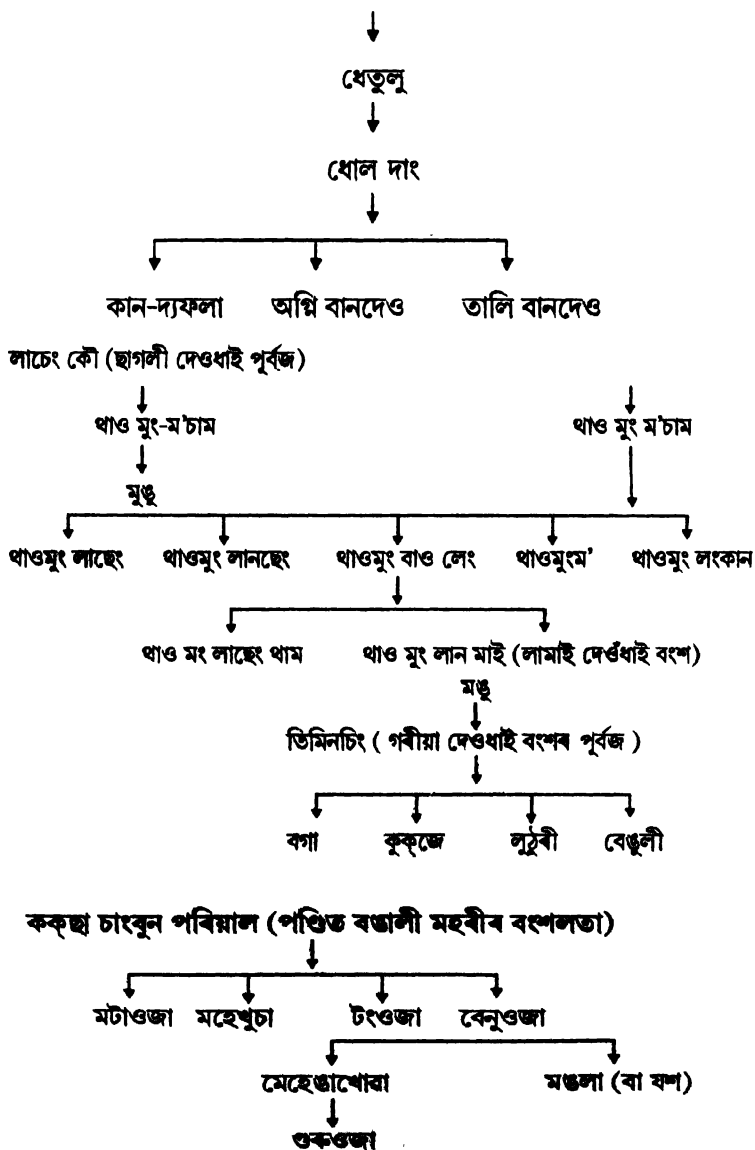

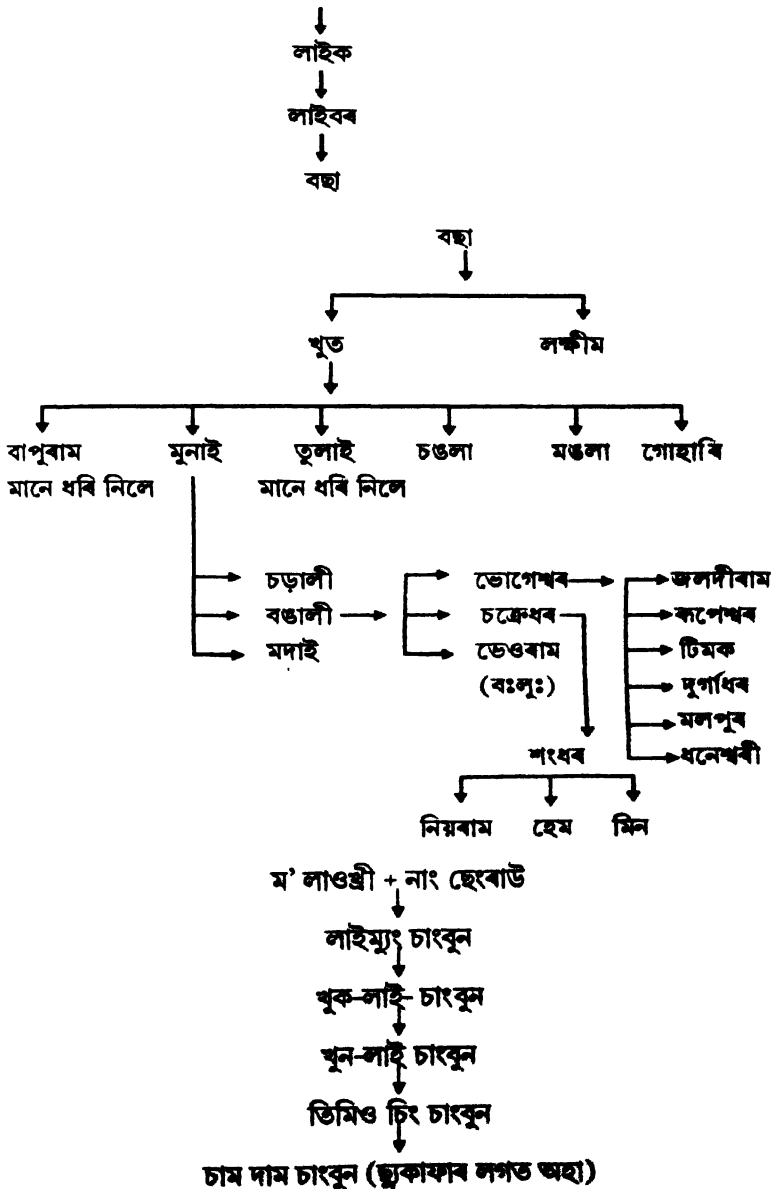

চাম দাম চাংবুন আৰু কোনো পুথিৰ মতে চাংবুনৰ বংশধৰ থাওমুংমচাম ছুকাফাৰ লগত আছে। আমাৰ মতে চাম দাম চাংবুন আৰু থাওমুংমচাম একেজন ব্যক্তি।

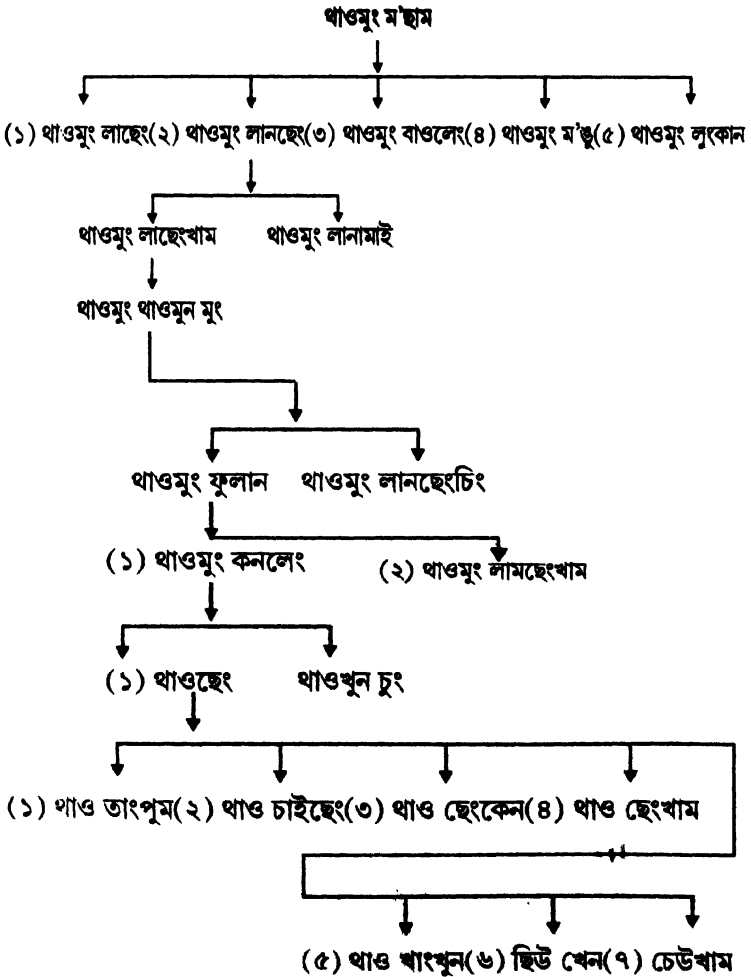

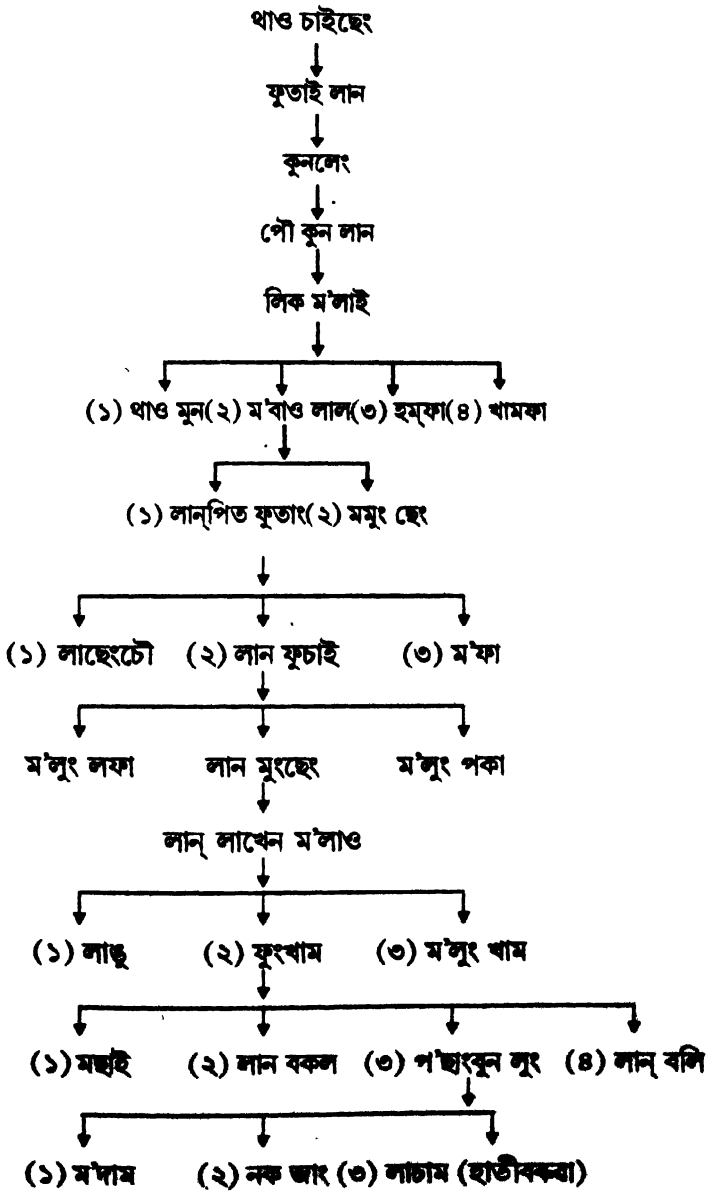

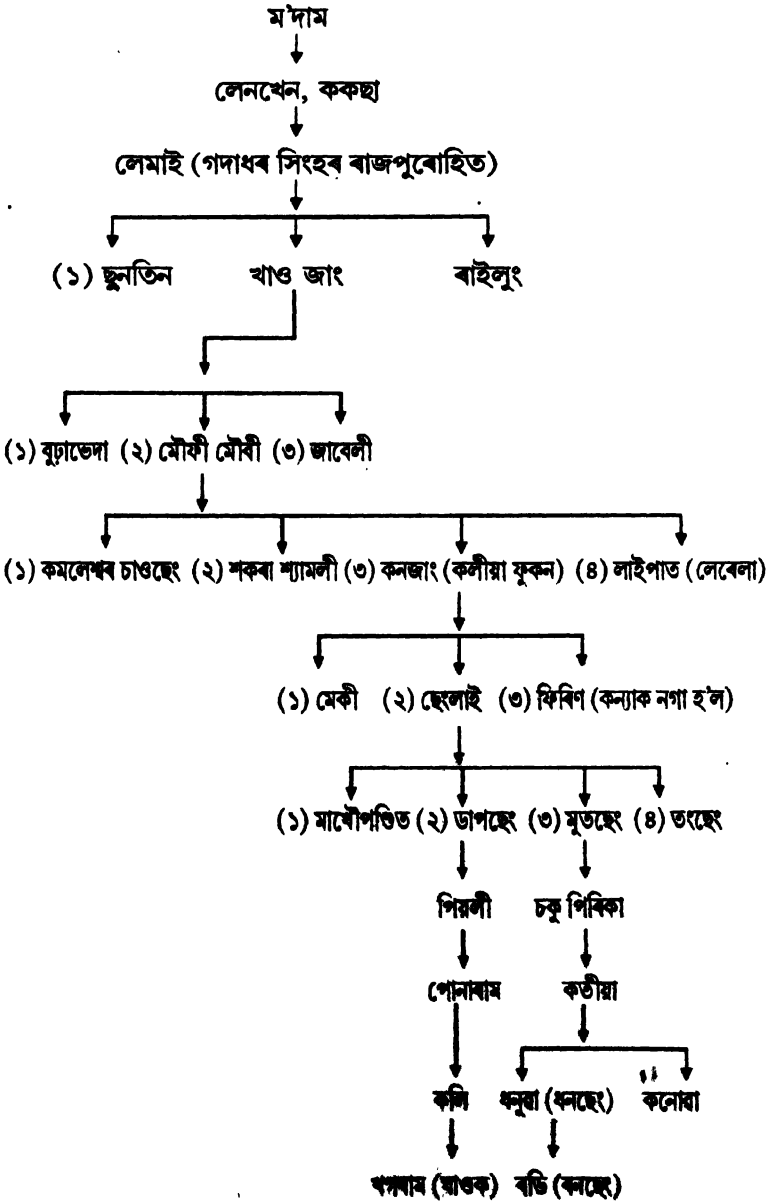

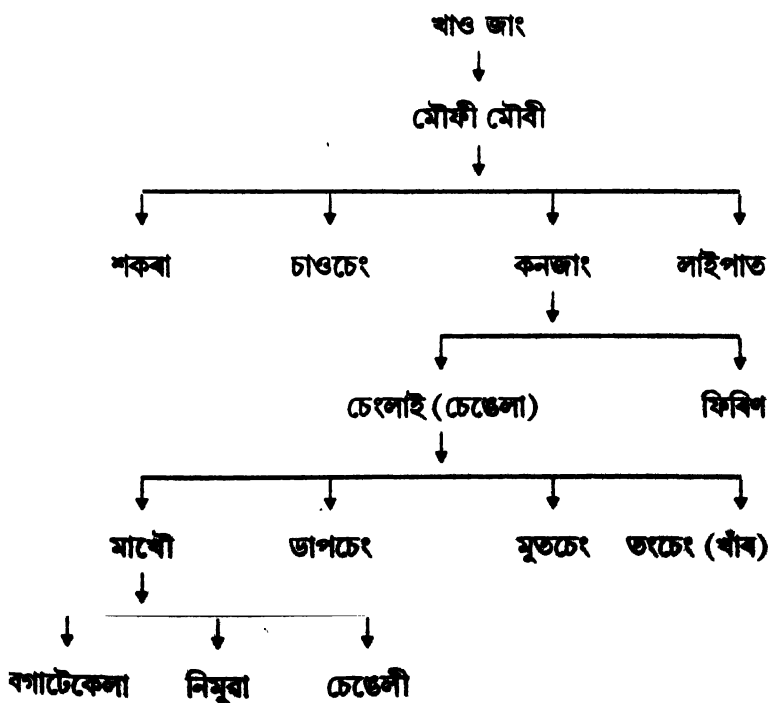
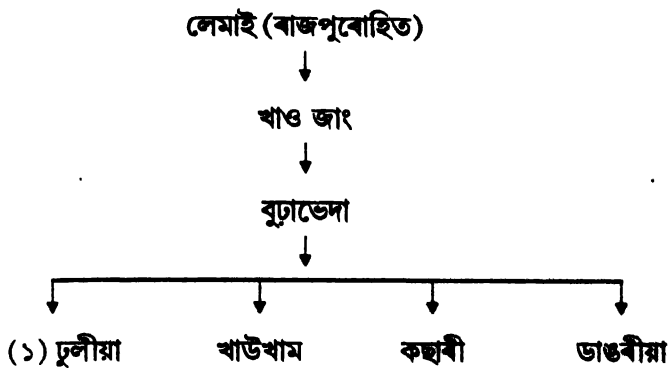

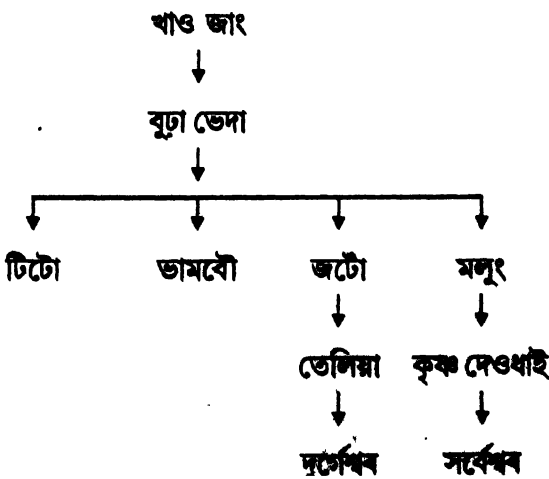
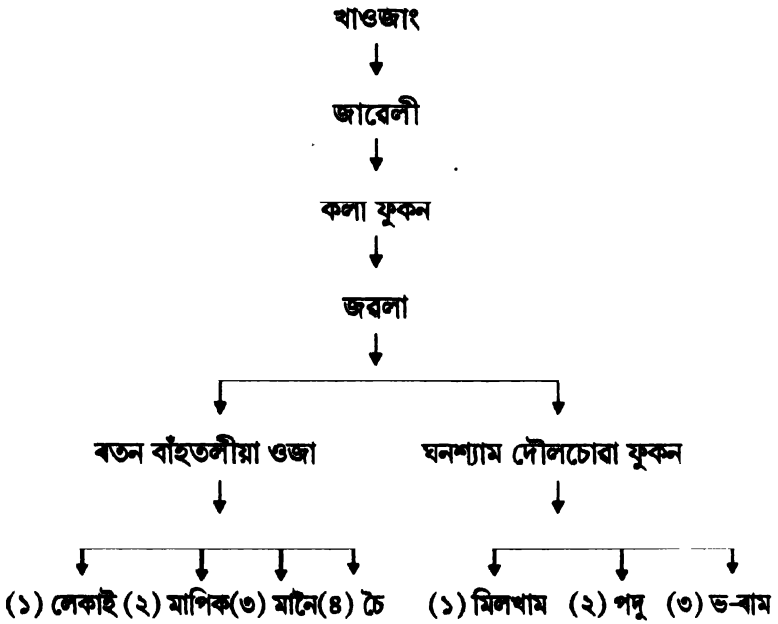

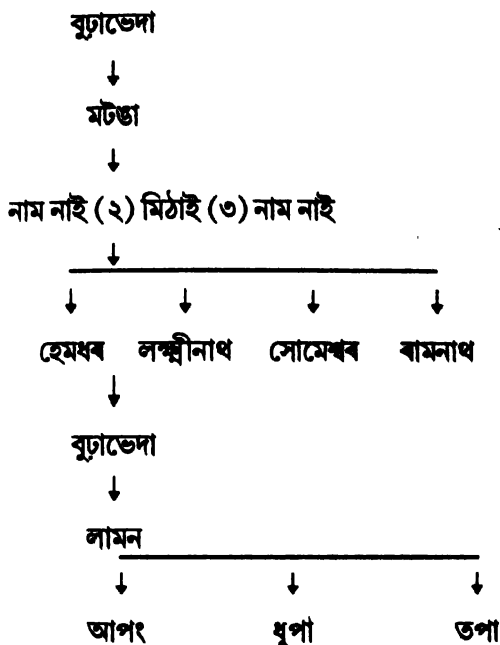

থাও ছেংখেনেই উম্কা পূজাৰ বাবে বগা ম'হ বিচাৰি বাওতে হাবুঙত বামুণৰ পৰিয়াল এটাত বামুণী কোঁৱৰ চ্যাঙাংফাক পাই পাত্ৰমন্ত্ৰীসকলক জনায়।

অন্য এক মতে

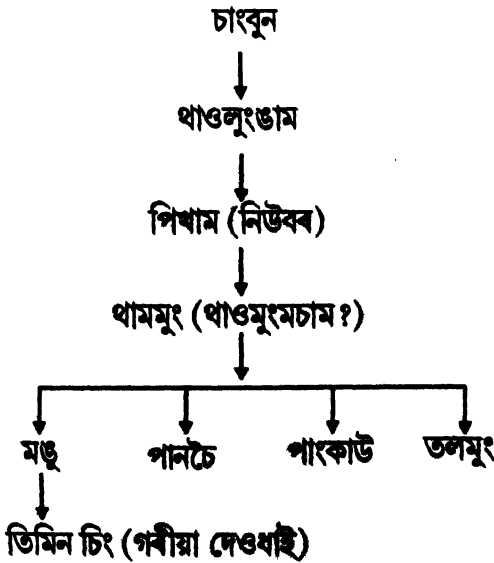
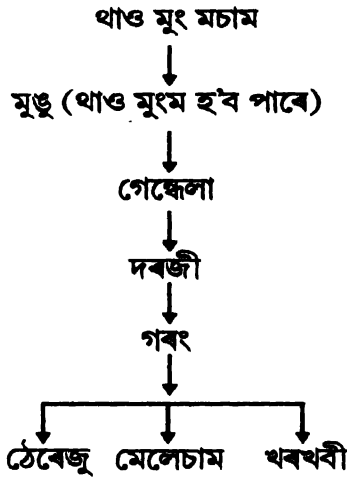

তেওঁ গড়মা কুঁৱৰীৰ কন্যাক বিয়া কৰাইছিল। গড়মা কুঁৱৰী গৌড় বজাৰ (পাটোচাহৰ) কন্যা আছিল। স্বৰ্গদেউ চুহুংমুঙে বিয়া কৰিছিল। গড়মা কুঁৱৰীৰ এক কন্যা আছিল। পিতৃ কোন ক'ব পৰা নাযায়। টিমিনচিংগে গড়মা কুঁৱৰীৰ কন্যাক বিয়া কৰাৰ কাৰণে মানুহে গড়ীয়া দেওধাই বুলি কয়। টিমিনচিংগে জ্যেষ্ঠ পুত্ৰ আছিল যদিও আহোমসকল জাত-পাতৰ উৰ্দ্ধত থকাৰ বাবেই এনে দুঃসাহসিক সামাজিক কাম কৰিছিল। গৰীয়া দেওধাই বংশ অতি উচ্চ বংশ।

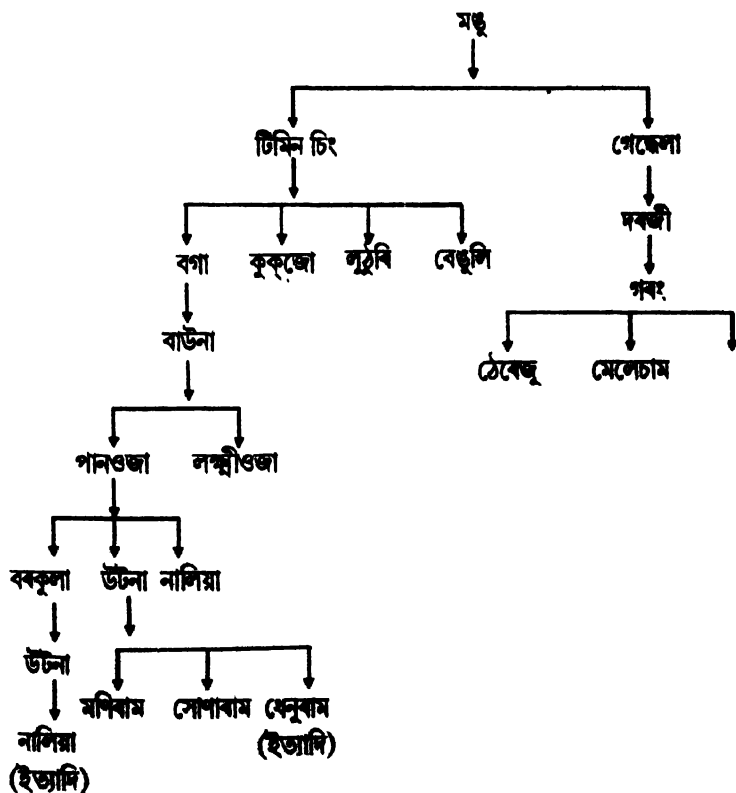

অন্য এটা বংশ

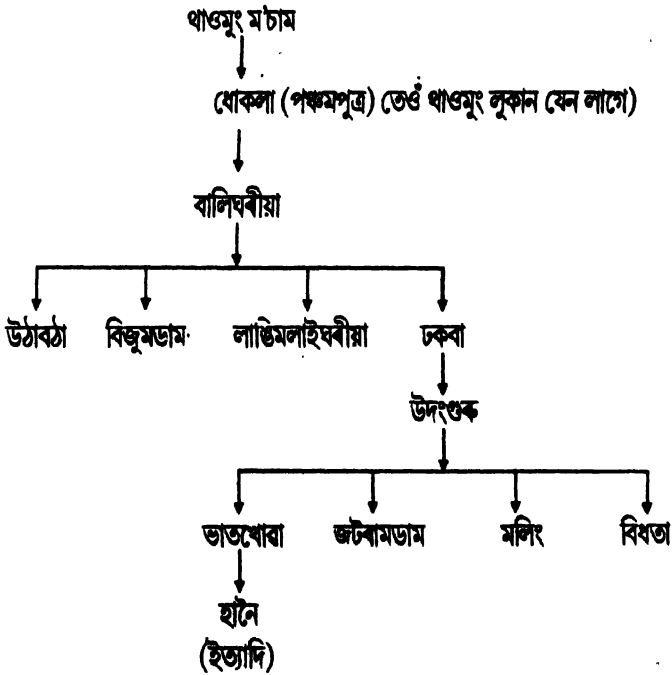

মহন (ম'হং) সকল পুজাকৰ্জীৰ বংশধৰ আৰু দেওধাই সকল (চাংবুন) লাওশ্ৰীৰ বংশধৰ। আনহাতে বাইলুঙসকল পৰিকুৰ বংশধৰ। আটাইকেইটা বংশই পৰমেশ্বৰ ফ্ৰা-ত্যা-চি ফ্ৰং-হমৰ পৰা উৎপত্তি বুলি বিশ্বাস কৰে আৰু প্ৰমাণ স্বৰূপে পেঁঞ কাঁ কাৰ উদ্ধৃতি দিয়ে।

মুংহং সকলৰ বংশাবলী

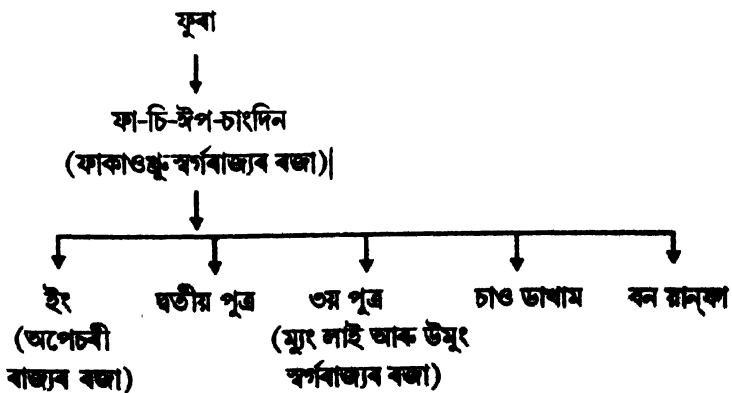
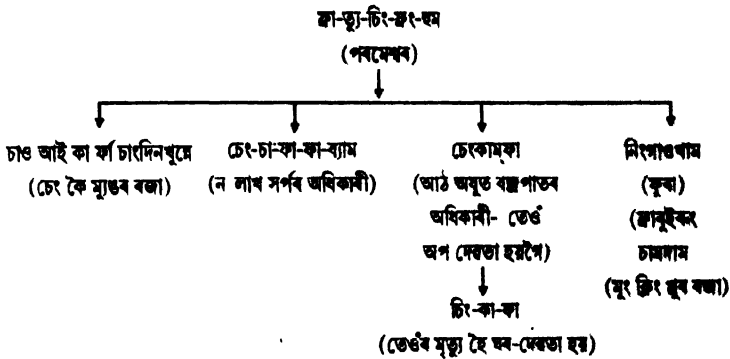

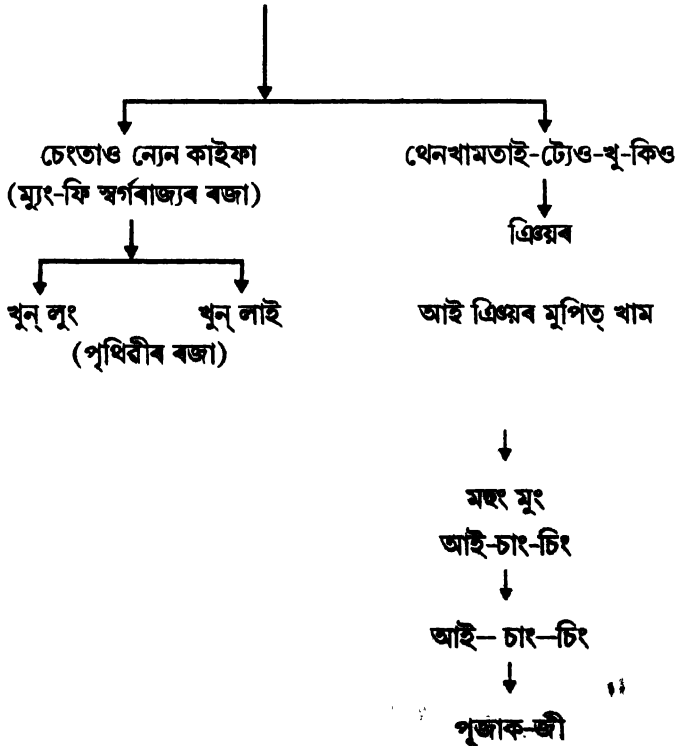
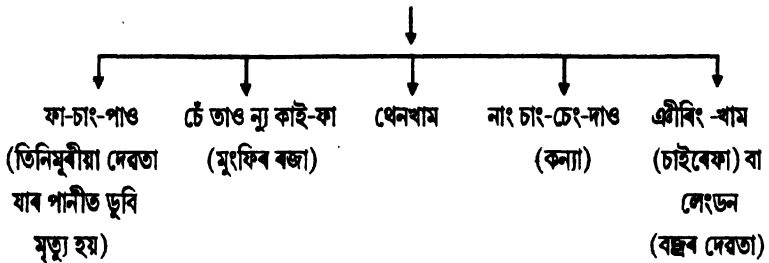

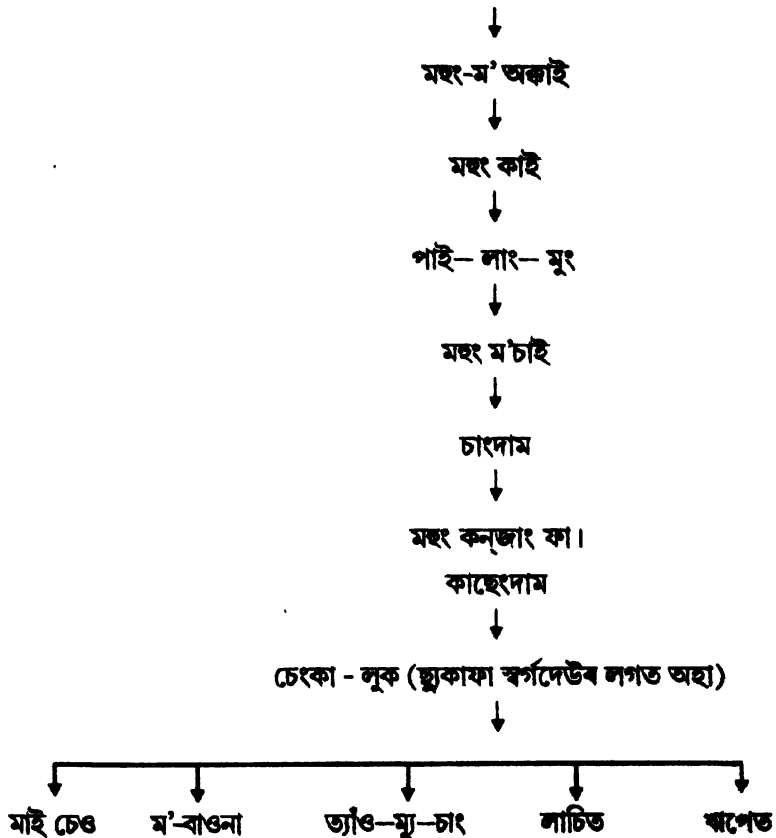

কথিত আছে মহন বংশৰ পূৰ্বপুৰুষ ম'ছাই কাছেডামে প্ৰথম মহন বংশাধৰী প্ৰস্তুত কৰে। প্ৰথম মহন পণ্ডিত ছুকাফাৰ লগত অহা চেংকালুক পূজাৰ-জি বংশৰ পণ্ডিত কাছেদামৰ পুত্ৰ আছিল আৰু কাছেদাম মানসেশতে থাকিল।

চেংকালুকৰ পুত্ৰ মাইচেও, ম'বাওনা, ত্যাও মুং চাং, লাচিত আৰু মোপেতৰ ভিতৰত মোপেতৰ বংশ-পৰিৱালৰ। বিষয়বসী এনেধৰণৰ :

চতাই ফুকনৰ সাতজন পুত্ৰ হ'ল দেওজু, ভোগজু, মনজু, এলেগা, শুভগা, বুটিকুঠা আৰু ফলিকুঠা।

বাইলুং পণ্ডিতৰ বংশাবলী

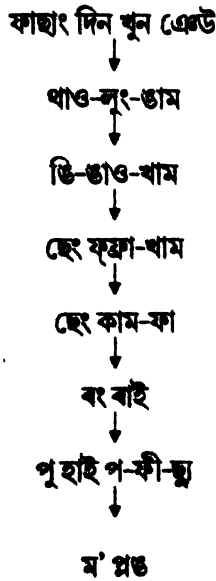

ফাছাং-দিন-খুন ঐলটৰ পুত্ৰ খাও-লুং-ঙামে বিবাহ কৰাইছিল এনেকুৱা সময়ত যেতিয়া বিবাহৰ ক্ষেত্ৰত কোনো নীতি-নিয়মৰ সুব্যৱস্থা নাছিল। তেওঁৰ পুত্ৰ নিউবৰ নামৰ এজন সুপুৰুষ আৰু পু-হাই প-ফি-ছু নামৰ এক মহান পণ্ডিত আৰু ধৰ্মগুৰু। পু-ফি-ছুৰ আঠলাখ শিষ্য আছিল আৰু স্বৰ্গৰ 'ফুৰা' লেংডনৰ ম্যুং-ফী ৰাজ্যৰ ৰাজধৰ্মগুৰু আছিল। তেখেত নিকাদেশ হৈ আগতেই পৃথিৱীলৈ যোৱাত ফা-বৰুতক ৰাজগুৰু পতা হয়। প-ফি-ছুৰ পুত্ৰ হ'ল ম'প্ৰঙ অৰ্থাৎ বাইলুঙ পণ্ডিত। এইজন মহান গুৰু মহঙ বংশৰ আই-ছাং-চিঙৰ শিষ্য আছিল। উদ্দেশ্যীয় যে আই-ছাং-ছিং পুত্ৰ পু-জাক-জী উচ্চ পৰ্যায়ৰ বিশেষজ্ঞ আৰু পণ্ডিত আৰু ধৰ্ম-গুৰু আছিল আৰু ম'প্ৰঙৰ সম-সাময়িক আছিল। মহং বংশৰ আই-ছা-চিঙৰ ৰ পৰা দুয়ো জ্ঞান লাভ কৰিছিল। আই-ছাঙ-ছিঙেই তাই-আহোমৰ প্ৰধান ধৰ্ম-পুথি "পাক পেঞ কা কা" লিপিবদ্ধ কৰিছিল। এই কাৰ্য্য আৰম্ভ কৰোতে তিনিজন মহান গুৰু প-ফি-ছু, ফু-চি-ত্ৰিং আৰু ছন-খম-ঙম অৰ্থাৎ জাছিংফাক তৰ্ণণ কৰিছিল। সেই ছেতুকে জাছিংফাক পূজা কৰোতে এখন ফুনতে (মেহেঙা) তিনিটা পাব দিয়ে। এইজন মহান গুৰু ম'প্ৰঙয়েই বাইলুং বংশৰ পূৰ্ব-পুৰুষ আছিল।

এই কথা সত্য যে বাইলুঙ পণ্ডিতৰ মূল মানুহজন ছুকাকাৰ আগমনৰ আগতেই বাইচালি নামৰ এই ভূমিখণ্ড যাক মুং ডুন চুন খাম বুলি ছুকাকাই অভিহিত কৰিছিল প্ৰবেশ কৰিছিল আৰু ছুকাকা স্বৰ্গদেউক এই ভূমিখণ্ডতে লগ পাইছিল। অসমীয়া ভাষাত লিখা বুৰঞ্জীত 'হৰা পোৱা' বুলি কোৱা মানুহখিনিয়েই আছিল আদিত্তে তাই অভিযানত অহা লোকসকলৰ কিছু লোক। এই সকল লোককেই তাই ৰাজ্যৰ হৈ পৰাজিত চুতীয়া, মনিপুৰ আৰু গাবো ৰাজ্যৰ পৰা 'সূত' বা কৰ তুলিবলৈ এৰি থৈ গৈছিল।

ছুকাকা স্বৰ্গদেউয়ে এইসকল লোকক পূৰ্বতে অহা তাই বুলি জানি, তেওঁলোকৰ লগত তাই ভাষাত কথা পাতি নিজৰ মানুহৰ লগত সামৰি ললে। তাৰে ভিতৰত বাইলুঙৰ আদি লোকজন আছিল। গতিকে বাইলুঙসকলে

২১টা পূৰ্বপুৰুষ (Generation) ব কথা কয়, আৰু দেও খাই, মহনে ১৪ টা পুৰুষৰ কথা কয়।

লাওশ্ৰী-ছাংবুন বংশৰ খাওমুং ম'চাম ছুকাম্ফাৰ লগত আহিছিল। তেওঁৰে এজন পুত্ৰ বাওলেঙ ডেকাক স্বৰ্গদেউৰে চুতীয়া তিউৰা (চুতীয়া) গাঁও চাবলৈ পঠিয়ালে। এঘৰ মাক জীয়েক থকা মানুহ পাই তাতে থাকিল। বছৰটো গ'লত ৰজাই তেওঁক আৰু লগৰ মানুহক চুতীয়াই ধৰি ৰাখিলে বুলি ভাবি চুতীয়া গাঁও মাৰিবলৈ পঠিয়ালে। ৰজাৰ মানুহে তেওঁলোকক পাই ঘূৰাই লৈ আহিল। স্বৰ্গদেউয়ে দায় ধৰি সোধাত বাওলেঙে ক'লে, “সিহঁতৰ তিৰীয়ে পুৰুষক খোবাই বোবাই পিন্ধাই মেলি চাঙত উঠিলে চাঙ ঘৰ ল'ব লাগে। সিহঁতৰ পূজাৰ দেৱতা মাইকী। মই সেই কথা জানিবলৈ চাঙত উঠাৰ বাবে মই গাঁও এৰি আহিব নোৱাৰা হলো।” ৰজাই ভাল পাই আৰু চৰাইদেউ খোপাবৰ অঞ্চলৰ চুমচিৰিং পাতিলে। ঘৰ বাৰী ল'বলৈ দিলে। ম'ছামৰ নাতি লানমায়ে প্ৰথম বুঢ়াগোহাঁই ডাঙৰীয়া খাওৰুক বুঢ়াগোহাঁই হেৰাওতে ৪০ বছৰ মানৰ আছিল। লানমাইৰ সৰু গোহাঁইনীৰ পুত্ৰ, বুঢ়াগোহাঁই হ'ল। সেয়েহে বুঢ়াগোহাঁই আৰু দেওখাই একে ভাই ককাই বিবেচনা কৰি বিবাহ নকৰে। তদুপৰি দুয়োটা বংশ একেজন পিতৃপুৰুষৰ পৰা উপজা। পিছতো সেই ফৈদৰ পৰা ৰাজেশ্বৰ সিংহৰ দিনত বুঢ়াগোহাঁই পদ পাইছিল। ছুকাম্ফাই খাও মুং খুন্ডালৰ কাছে দাম আৰু ছেংকালুক লগত লৈ অসমলৈ আহিছিল। দুয়োজন দেৱজ্ঞানৰ পণ্ডিত আছিল আৰু ৰজা, প্ৰজা, সৈন্য নৰিয়াত পৰিলে এওঁলোকক বান-ছেং পাতিবলৈ দিছিল আৰু দেশৰ মংগল-অমংগলৰ বাতৰিও এওঁলোকৰ পৰাই লৈছিল। দেৱ-দেৱতাৰ পূজাৰ কামতো এওঁলোকক দায়িত্ব দিছিল। তেওঁলোক আছিল মহন্ত বংশৰ লোক। ছুকাম্ফাই অসমলৈ আহি থাকোতে মান দেশতে কাছেদামক ৰাখি চেংকালুকক লৈ ম্যুঙ-ডন-চুন-খামলৈ আহিছিল। চেংকালুকৰ চৰাইদেউত মৃত্যু হয়। তেওঁৰ পুত্ৰক পাটজন। (১) মাইচেউ (২) মবাওঁনা (৩) টাঙমুচাও (৪) লাচিত আৰু (৫) লেপেটে।

মহন্তসকলে ভাই ভাৰাৰ সঁচিপত্ৰীয়া মন্ত্ৰৰ পুথি আৰু বুৰঞ্জী আদি পুথি লিখিছিল। মন্ত্ৰল চোৱা, কুকুৰা ঠেং মৰা অঙ্কিত পুথি মেলা আদি

তেওঁলোকৰ বিশিষ্টতা। মছঙ সকলৰ ৭টা ফৈদ। মানৰ আক্ৰমণত খনামুখত থকা মছং সকলে বিভিন্ন ঠাইলৈ পলাই যাব লগীয়াত পৰে। বহুতো খনামুখীয়া মহলে ঠাই ভেদে বিভিন্ন ধৰ্মত দীক্ষা লয়। কিছুমান খনামুখীয়া মহন অনিৰুদ্ধদেবৰ সেবক হৈ মটক জাতিভুক্ত হয়। হিন্দুধৰ্মৰ বিভিন্ন পন্থা তথা বৈষ্ণৱ ধৰ্মত দীক্ষিত হৈ বিভিন্ন ঠাইত থাকিলে এওঁলোকে বংশ পৰিচয় ত্যাগ কৰা নাই। কথিত আছে, মাওমুং ম'ছামৰ অষ্টম পুৰুষত থাকোঁতে নামৰ পুৰোহিত এজনে কেনেকৈ উমফা পূজাৰ বাবে ম'হ বিচাৰি দিহিঙৰ সিপাৰলৈ যাওঁতে উত্তৰ পাৰত হাবুঙত বামুণী কোঁৱৰক বজাৰ পুত্ৰ বুলি গম পাই বজা-ঘৰত বাতৰি দিয়াত ডাঙৰীয়াসকলে আনি বজা পাতে। হাবুঙৰ বামুণী কোঁৱৰক তুলি লোৱা ঘৰৰ ল'ৰা কেইজনক কোঁৱৰ পাতি বামুণী কোঁৱৰ ছুডাংফাই খাট পাম দি ৰাখিলে। মিত্ৰ সূত্ৰে কেইঘৰমান ম'লুং হাবুঙৰ বামুণ গাঁৱত বসতি কৰিবলৈ লয়। বংশৰ পৰা ফাটি যোৱা বাবে এই কেইঘৰ ম'লুঙক ঘৰফলীয়া বা ফিক চাই বুলি কয়। পিচত বামুণীয়া হিন্দু ধৰ্মৰ প্ৰভাৱ বৃদ্ধি পোৱাত হাবুঙত বামুণ আৰু ম'লুঙৰ ধৰ্ম বিবাদ হয়। শেষত ম'লুঙসকল অলপ আঁতৰি দক্ষিণলৈ আহিল। সেয়ে ম'লুঙক বৰ পণ্ডিত বুলি উপহাস কৰিছিল। ম'লুং কিছুমান মিছিং সম্প্ৰদায়ত মিহলি হৈ দেওধাই মিছিং হৈ থাকিল।

স্বৰ্গদেউ ছুছংমুঙে সকলোৰে খেল ফৈদত বিভক্ত কৰে। তেতিয়াৰ পৰা হিন্দু ধৰ্মৰ প্ৰভাৱত আৰু ব্ৰাহ্মণ পুৰোহিতৰ উচটনিত ম'ছাম মুং কেইঘৰক সাতঘৰীয়া আহোমৰ পৰা বাদ দিয়ে। তেওঁলোকে তাই মানুহৰ ধৰণ-কৰণেৰে থাকিবলৈ ধৰে। কিন্তু পূৰ্বৰ ফালৰ ৰাজ্যবোৰৰ লগত যোগাযোগৰ সুবিধাৰ বাবে তাই ভাষা প্ৰয়োজন হোৱাত কিছুমান ম'লুঙ ফৈদৰ ল'ৰাক তাই ভাষা শিকিবলৈ নৰাদেশ মুংকঙলৈ পঠায়। এনেদৰে ম'লুঙসকলে তাই ভাষাৰ উন্নতিৰ বাবে কামকাজ কৰি নৰাদেশত থকা নৰা মানুহৰ লগত তাই ভাষা শিক্ষাৰ জৰিয়তে যোগাযোগ ৰাখে। কিছুমান ম'লুঙে কাৰিকৰী বিদ্যা শিকি বিভিন্ন কাম কাজ কৰিবলৈ লৈ নিজৰ পুৰোহিত তথা মঙল চোৱা আদি কাম এৰে। কোঁচে বন্দী কৰি নিয়া ম'লুঙে কামকৰণ বৰপেটাত বাস ললেগৈ। কোঁচৰ

বৰ্ণলৈ যোৱা ঘৰফলীয়া বামুণ হ'ল। খোৰা বজাৰ দিনত নৰা কুঁৱৰীৰ লগত তাই ভাষা শিকিবলৈ যোৱা ম'লুঙৰ ল'ৰাবোৰ নৰাদেশৰ পৰা ঘূৰি আহে। নৰা বাইলুং, পকা বাইলুং আদি তেনেকৈ আহে। বহুদিনৰ ব্যৱধানৰ বাবে নৰা বাইলুঙৰ ঘৰৰ লগত অন্য বাইলুঙৰ লগত বিবাহ হোৱা দেখা যায়। প্ৰতাপ সিংহৰ দিনৰ পৰা চক্ৰধ্বজ সিংহৰ দিনলৈকে মছাই দেওধাই বজাঘৰৰ সকলো সময়তে ৰাজজ্যোতিষী আছিল। মহনৰ ঘৰতো এজন ম'ছাই ফুকন আছিল। মছাই দেওধাইৰ ভায়েক পছাং বনলুঙ বৰ দেওধাই আছিল। পছাং বনলুঙৰ বৰ পুত্ৰ মডাম বন্ধাই বৰুৱা হৈ ওচি গৈছিল। একেবাৰে সৰু পুত্ৰই হৈছে জয়ধ্বজ সিংহৰ দিনৰ লাচাম হাতীবৰুৱা। জয়ধ্বজ সিংহৰ উগ্ৰ হিন্দুবাদে ম'লুংসকলক ব্যতিব্যস্ত কৰিলে। জয়ধ্বজ সিংহই এনেদৰে আহোম পূজা-পাৰ্বণ বাদ দি হিন্দু ধৰ্মৰ মতে যোৱাত মুছলমানে (মোগল) অসম দেশ ল'লে আৰু বজা পলৰীয়া বজা হ'ল। বামুণ গোসাঁইৰ কথামতে জয়ধ্বজ সিংহ পুনৰ বজা হৈ মলুঙ সকলক ৰাজদ্ৰোহত পেলাই শাস্তি দিবলৈ যো-জা কৰা শুনি মলুঙসকলে আত্মগোপন কৰিবলৈ বাধ্য হ'ল। পিচত ৰজাই সকলো কথা বুজি পাই মলুঙসকলক মাতি আনিলে। পমানদাম নামৰ এজনে দেশত খৰাং হোৱাত পূজা কৰি বৰষুণ নমালে। ৰজাই তেওঁৰ কথামতে উমুফা পূজা পাতিলে। পিছত আহোমৰ পূৰ্বৰ নীতি মতে পূজা পাৰ্বণ মলুঙসকলৰ দ্বাৰা কৰাত দেশ স্বাধীন হ'ল — শৰাই ঘাটত আহোমে মোগলক ঘটুৱালে।

গদাধৰ সিংহ স্বৰ্গদেউৰ দিনত লোমাই প'দান বৰদেওধাই বৰুৱা হৈছিল। তেওঁ এজন কথাচহকী আৰু চিন্তাশীল ব্যক্তি আছিল। স্বৰ্গদেবে আহোম পদ্ধতিৰে পূজা পাতল কৰাইছিল আৰু নিজেও একে পদ্ধতিৰে আহোমৰ পৰম্পৰাগত পূজা কৰিব জানিছিল। পৰম্পৰাত পৰম বিশ্বাসী গদাধৰ সিংহই ম'লুঙসকলক যথেষ্ট গুৰুত্ব দিছিল। কিন্তু, তেওঁৰ পুত্ৰ ৰুদ্ৰ সিংহৰ দিনত ৰজাই বঙালী গোসাঁইত শৰণ লৈ আহোমৰ পৰম্পৰা মানিবলৈ এৰিলে। হিন্দু পৰম্পৰাত বিশ্বাসী এই ৰজাৰ দিনত জাত-জখলাত আহোমৰ স্থান তললৈ গ'ল। ম'লুঙসকলৰ গুৰুত্ব নাইকিয়া হ'ল। প্ৰমত্ত সিংহ স্বৰ্গদেউৰ

দিনত ম'লুঙসকলক হিন্দুধৰ্মৰ পৰিপন্থী ভাবি ম'ছাম ম'লুঙসকলক কিছুমানক নাক-কাণ কাটি ঘৰলৈ পঠিয়াইছিল। ৰুদ্ৰসিংহৰ দিনত হিন্দু ধৰ্ম বন্ধাৰ বাবে হিন্দু ধৰ্ম আগ্ৰহী ডেকাক নবদীপ, কনৌজ, কাশীলৈ বামুণীয়া শিক্ষা ল'বলৈ পঠিয়াইছিল। সেইসকলৰ লগত লেমাই দেওধাইৰ সৰু পুত্ৰ বাইলুঙ বৰুৱাই বামুণৰ লিটিকাই হৈ গৈছিল। কিছুদিন বৈবাগী হৈ বিদেশত থাকি কামাখ্যা, ভৈৰৱ আদিত থাকি পিছত ৰংপুৰলৈ আহি বামুণ হৈ থাকে। কিছুমান বৈবাগী বৰুৱাও হৈছিল। ৰজা চন্দ্ৰকান্ত সিংহৰ ল'ৰালি বন্ধু সৎৰাম আৰু কৃষ্ণ-কৃষ্ণ বাইলুঙ পঞ্চম পুৰুষৰ লোক আছিল। ৰাজ অনুগ্ৰহত কৃষ্ণই পিছত কৃষ্ণৰাম ভঁৰালী বৰুৱা হৈছিল। কৃষ্ণ ভক্ত হিচাবে তেওঁক সকলোৰে কৃষ্ণদাম বুলিহে চিনি পাইছিল— জাতত বাইলুঙহে। আহোমৰ পুৰোহিত শ্ৰেণীৰ।

স্বৰ্গদেউ ৰাজেশ্বৰ সিংহৰ দিনত কীৰ্ত্তিচন্দ্ৰ বৰবৰুৱাই কৰা বুৰঞ্জী দাহৰ কালত চাওছে ছেংধোৱা বৰুৱাই পুথি-পাঁজি লৈ পাহাৰলৈ পলাই যায়। সেই দোষতে সৰু ভায়েক দুজনক শুলত দিলে। অন্য ম'লুঙ ফৈদৰ এজনক পকা-তেলত দি মাৰিলে। কিছুমানক নাক-কাণ কাটি এৰি দিলে। বৰবৰুৱাৰ গোসাঁইৰ নিৰ্মালি মিঠে খাই মৌবি (বা পিঠা খোৱা) ৰ সৰু পুতেক লাইপাতৰ (লেবেলাৰ) মটকৰ ৰণত মৃত্যু হৈছিল। মৌবিয়ে মিঠে খাই পুথি লুকোৱাৰ অপৰাধৰ পৰা মুক্তি পাইছিল।

স্বৰ্গদেউ গৌৰীনাথ সিংহৰ দিনত পূৰ্ণানন্দ বুঢ়াগোহাঁই প্ৰবল প্ৰতাপী ৰাজমন্ত্ৰী আছিল। হিন্দু ধৰ্মমতে চলি পৰাম্পৰাগত ভাবে চলা আহোমক বিশেষকৈ ম'লুঙসকলক হেমাৰি কৰিবলৈ ধৰিছিল। পানীমুৱা নামৰ এজনে আহোম নিয়ম প্ৰচলনৰ বাবে টিংপাই (বাঁহৰ টোকাৰী) বজাই আহোম বীৰ্ত্তি-নীতি, পৰাম্পৰাৰ জয়গান গোৱাত হিন্দু পন্থী মন্ত্ৰী, ডা-ডাঙৰীয়াই পানীমুৱাক ৰাজদ্ৰোহী পাতিলে। বন্দী কৰি সংগীবোৰক কাটিলে। সৰহভাগেই ছাম ম'লুঙসকলৰ ঘৰৰ। তেতিয়াই লেমাই ঘৰৰ হৰুৱাৰ (শুকুৰা) পুত্ৰ-নাতি সকলোকে কাটি নিৰ্বংশ কৰিলে। হৰুৱা বুঢ়া মৰাত বংশই চিনস্বৰূপে ডাঙৰ মৈদাম সাজি ওচৰতে পুখুৰী খন্দোৱায়। খালৈ ঘোঁঘোৱা নাহৰতলি দেওধাই চুকত এতিয়াও আছে। এজন ম'লুঙ নগা পাহাৰলৈ পলাই গ'ল। আজিও নগা হৈ আছে।

এইবোৰ কাৰণতে বহুতো ছাম-ম'মুঙসকল শৰণীয়া হয়। বিভিন্ন সময়ত বিভিন্ন বিষয়-বাব লৈ বেলেগ বেলেগ ঠাইত থাকি সেই উপাধিৰে অন্য ফৈদলৈ কপান্তৰিত হৈ বহু ফৈদ হল। তেনে বজ্জাই হৈ যোৱা মানুহ ডিব্ৰুগড় জিলাৰ চাবুৱাত আছে। বাইলুং বৈৰাগী বৰুৱা ঘৰ একেবাৰে বামুণ হ'ল। ঘৰফলীয়া দেওধাই আৰু বজ্জাই বৰুৱা সকল এতিয়া মটক জাতিৰ অন্তৰ্ভুক্ত হ'ল।

প্ৰস্থগণী :

- ১) আহোম বুৰঞ্জী (বায়চাহাব গোলাপচন্দ্ৰ বৰুৱা সম্পাদিত ১৯৩০)
- ২) দেওধাই অসম বুৰঞ্জী - শ্ৰীসূৰ্যকুমাৰ ভূঞা (সম্পাদিত) ১৯৯০

Documentary History of the Ahom (Translated, edited and annotated - J. N. Phukan, Romesh Buragohain, Ye Hom Buragohain)

- ৩) বুৰঞ্জী আৰু পুৰাতত্ত্ব বিভাগৰ পুথিসমূহৰ নং -
১০, ২৭৭, ১৯৬০ বি.কে গোহাঁই সংগৃহিত পুথি
- ৪) ৰাজ বুৰঞ্জী - ১
- ৫) ৰাজ বুৰঞ্জী - ২
- ৬) দেওধাই মহন বাইলুং বংশাবলী

আহোমৰ খেলসমূহ

- (১) আহোম ৰাজকোঁৱৰ “লেংডন” বংশধৰ।
- (২) বুঢ়াগোহাঁইসকল “চেংবান” বংশধৰ।
- (৩) বৰগোহাঁইসকল “চেংহোন” বংশধৰ।
- (৪) মছং (মহন)সকল অককাই মছং “ম্যুং মচাই” বংশধৰ।
- (৫) দেওধাইসকল “লাওস্ত্ৰী” বংশধৰ।
- (৬) বাইলুঙসকল “পফিচু বংশধৰ”

(২) সাতঘৰীয়া আহোম

- (১) ৰাজকোঁৱৰ (২) বুঢ়াগোহাঞি (৩) বৰগোহাঞি (৪) মহন (৫) দেওধাই (৬) বাইলুং (মপ্লঙ) (৭) চুমচিৰিং এই সাতঘৰক সাতঘৰীয়া আহোম বোলে। পিছত ইয়াৰ পৰিবৰ্তন হয়। (৪) ৰপৰা (৭) লৈকে বাদ দিয়ে।

(৩) বাৰঘৰীয়া আহোম

- (১) খুনটাই বা বৰআহোম (২) দিহিঙিয়া (৩) খামুন (৪) হাতীমুৰীয়া (৫) চোলাধৰা (৬) ছত্ৰধৰা (৭) আৰোৱান (৮) জৰাধৰা (৯) পিকবান ধৰা (১০) হেংদানধৰা (১১) জাপিধৰা (১২) চাবুকধৰা

(৪) চৌবিশঘৰীয়া আহোম

- (১) খুমটাই বা বৰ আহোম (২) দিহিঙিয়া (৩) খামুন (৪) হাতীমুৰীয়া (৫) চোলাধৰা (৬) ছত্ৰধৰা (৭) আৰোৱান ধৰা (৮) জৰাধৰা (৯) পিকবানধৰা (১০) হেংদানধৰা (১১) জাপিধৰা (১২) চাবুকধৰা (১৩) চেতিয়া (১৪) পাটৰ (১৫) কটকী (১৬) চাউক (১৭) সন্দিকৈ (১৮) লাহন (১৯) দুৱৰা (২০) লুখুৰাখন (২১) শেনচোৱা (২২) কুকুৰাচোৱা (২৩) চাংমাই (২৪) চৰাই মৰিয়া এই কেইখেলক চৌবিশঘৰীয়া আহোম বোলে।

লোকমাই আহোম

- (১) চাংলাই (২) বেজ (৩) কুকুৰাচোৱা (৪) চাউদাং (৫) পমোৱা (৬) চোলাধৰা (৭) ছত্ৰধৰা (৮) আৰোৱানধৰা (৯) জৰাধৰা (১০) পিকবানধৰা (১১) হেংদানধৰা (১২) জাপিধৰা (১৩) টাজেনধৰা (দা ধৰা) (১৪) লাখুটিধৰা

এই কেইখলক লোকমাই আহোম বোলে। এওঁলোকে বজাৰ লগত থাকি বজাক সততে পৰিচৰ্যা কৰিছিল।

ৰাজকোঁৱৰসকলৰ ফৈদ

(১) স্বৰ্গদেও ছুকাফাই ৰাজকোঁৱৰসকলক তিনিটা ফৈদত ভাগ কৰিছিল। যেনে - টিংখঙিয়া, দিহিঙিয়া আৰু চাৰিঙীয়া ফৈদ।

(২) ১৪৯৭-১৫৩৯ চনত স্বৰ্গদেউ চুহুংমুঙে ৰাজকোঁৱৰসকলক চাৰিটা ফৈদত ভাগ কৰিলে। যেনে - দিহিঙিয়া, চামগুৰিয়া, পৰ্বতীয়া আৰু তুংখুঙীয়া ফৈদ।

বুঢ়াগোহাঁই ফৈদ

১) টেপৰতলীয়া, ২) কুঁৱেগঞ, ৩) বাঁহগৰীয়া, ৪) দিলিহিয়াল, ৫) লংককীয়া, ৬) বাইলুঙীয়া, ৭) পুখুৰীপৰীয়া, ৮) মটক, ৯) গৰুধৰীয়া, ১০) দাংখৰীয়া, ১১) মৌফৈদীয়া, ১২) ফুটুকাচলীয়া, ১৩) শদিয়ালীয়া, ১৪) ভেবা ১৫) খামটিয়াল, ১৬) মৰাণ ১৭) পিৰাকটীয়া ইত্যাদি।

৩) কোঁৱৰসকলৰ ফৈদ — ১) হিলৈদাৰী ২) বাজুবাল ৩) ভিতৰুৱাল ৪) ঘোঁৰাকোঁৱৰ ৫) নৰাকোঁৱৰ ৬) চাংঘৰীয়া ৭) মালপৰীয়া ৮) বোন্দাপৰীয়া ৯) এলেংপৰীয়া ১০) মৌপৰীয়া ইত্যাদি।

বৰগোহাঁই ফৈদ

১) গুইমেলা ২) পৰ্বতীয়া ৩) পিলিঙা ৪) মেচাগৰীয়া ৫) মাদুৰীয়াল ৬) কালুগঞ ৭) দিহিঙিয়া ৮) চটাইঅলীয়া ৯) লাইথেপেনা ১০) সলাল। এই সকলৰ বাহিৰেও ১১) লাইলাংবা ১২) চেনমুং ১৩) টনখাম ১৪) নাইহাং ১৫) নাংবা ১৬) বাৰুকিয়াল ১৭) মিবিসন্দিকৈ ইত্যাদি।

বৰপাত্ৰ গোহাঁই ফৈদ

১) নগাঘৰীয়া কনচেং বৰপাত্ৰ গোহাঁই এই ফৈদ ৰাজবংশৰ। স্বৰ্গদেও চুহুংমুং বা স্বৰ্গনাৰায়ণৰ দিনত কনছেং বৰপাত্ৰ নাম দি আহোম ৰাজসভাত তিনিজনীয়া মন্ত্ৰীসভা গঠন কৰা হয়। ২) মৰাণ ঘৰীয়া ৩) কেন্দুগুৰিয়া ৪) কালুগঞ।

সন্দিকৈ ফৈদ

১) আদাৰৰীয়া ২) চৈয়নীয়া ৩) টাঙোনধৰা ৪) কপধৰা (কপলিয়াল) ৫) লাইসন্দিকৈ ৬) চলিহা ৭) দেবেৰাপৰীয়া ৮) বোটয়নী ৯) গড়গঞ।

দুৰবা কৈন্দ

১) বাঁহগৰীয়া ২) লফাবৰীয়া ৩) হাঁহপনীয়া ৪) বাঁহজেঙনীয়া ৫) লিংকাই ৬) বাকচু ৭) বকল ৮) জকাইঅলিয়া।

চেতিয়া কৈন্দ

১) জপৰজল ২) লানমাখ ৩) হালধিবৰীয়া ৪) ন-হতীয়া ৫) পিক-চাই ৬) বাঁহগৰীয়া ৭) দৰিকীয়াল ৯) গোহাঁই চেতিয়া ১০) ডেকা চেতিয়া ১১) লেকাই চেতিয়া ১২) লুথুৰি চেতিয়া ১৩) চাংবুং চেতিয়া ১৪) ভাৰধৰা চেতিয়া ১৫) খাতোৱাল চেতিয়া ১৬) তামুলী চেতিয়া ১৭) ভৰালী চেতিয়া ১৮) মেকুৰী চেতিয়া ১৯) কোৰেকটা চেতিয়া।

আহোম স্বৰ্গদেউসকলে কিছুমান বিষয় সৃষ্টি কৰিছিল। যেনে - ১)

চাও ফা - বজা ২) চাও ফঙ ম্যুঙ - বুঢ়াগোহাঁই ৩) চাও থাও লুং - বৰ গোহাঁই ৪) চাও ছেং লুং - বৰপাত্ৰগোহাঁই।

৫) চাও ম ডেন - শদিয়াখোৱা গোহাঁই! ৬) চাও মা ৰাঙ কি ৭) চাও ম্যুঙ চাওলা - সলাল গোহাঁই। ৮) ফু কিনি ম্যুঙ - ৰাজখোৱা ৯) ফু কে বৰুৱা ১০)

ফু কে লুং বৰবৰুৱা ১১) ফু কে কান ৰাম - দোলাকাষৰীয়া বৰুৱা ১২) ফু কে চাং ছা বী - বেজবৰুৱা ১৩) ফু কন - ফুকন ১৪) ফু কান খা বী - খাৰঘৰীয়া

ফুকন ১৫) ফ কন খু ৰাং - খোৱাং খোৱাং ফুকন। ১৬) ফু কন খে - জালভাৰী ফুকন ১৭) ফু কন ফা কুট - ঢেকীয়াল ফুকন ১৮) ফু কন বাও - ডেকা ফুকন

১৯) ফু কন ফু ছন ডিন - ন্যায়সোখা ফুকন ২০) ফু কন বাই লুং - বাইলুং ফুকন ২১) ফু কম মা মু - তামুলী ফুকন ২২) ফু কন ম ছাই - দেওধাই ফুকন ২৩) ফু

কন মৌ - ন ফুকন। ২৪) ফু কন জাম ছু - চোলাধৰা ফুকন ২৫) ফু কন ক - নাওশলীয়া ফুকন ২৬) ফু কন টুন ৰঙ দাম - কলীয়া বৰীয়া ফুকন। ২৭) ফুকন

বাই তাং - বাইডঙীয়া ফুকন। ২৮) ফু কন লু - বৰ ফুকন ২৯) ফু কন ছি ৰি - ছিৰি ফুকন। ৩০) ফু কন ডয় পৰ্বতীয়া ফুকন ৩১) লান তাই ম্যুং - সন্দিকৈ

৩২) লা-চং ক্লং -দিহিঙিয়া হিলৈদাৰী

৩৩) চাও চিং লুং - বৰ চেতিয়া ৩৪) ক চাও - বৰা ৩৫) ক পাক - শইকীয়া ৩৬) ক ৰিঙ - হাজৰিকা।

পণ্ডিতৰ জীৱনী

বৃটিছ শাসন কালত চাকৰিৰ দায়িত্বত থাকি পি,আৰ, গৰ্ডন, চাৰ এডৱাৰ্ড গেইট, ডেলটন, মেকেন্জি আদি চাহাবে শিৱসাগৰৰ আহোম পণ্ডিত অধ্যুষিত অঞ্চললৈ মানুহ পঠিয়াই আহোমভাষাৰ বুৰঞ্জী পুথিসমূহ সংগ্ৰহ কৰাৰ প্ৰচেষ্টা চলাইছিল। পাটসাঁকোৰ মৰাণজান, জজলী আদি অঞ্চলৰ ৫ জন আহোম ভাষাৰ পণ্ডিতৰ সহায়লৈ এই আহোমভাষাৰ পুথিবোৰ সংগ্ৰহ কৰাই আহোম বুৰঞ্জীখনি ইংৰাজী ভাষালৈ অনুবাদ কৰিছিল। এই অনুবাদ কাৰ্য্যত এই ৫ জন পণ্ডিতৰ সহায়-সহযোগ লোৱা হৈছিল। এই অনুবাদ কাৰ্য্যত সহায় কৰা পণ্ডিতসকল হ'ল - যন্তৰাম বৰুৱা (আইথেয়া গাঁও), পঞ্চৰাম দেওধাই ফুকন (আইথেয়া দেওধাই গাঁও), লোপেশ্বৰ বৰুৱা হাতীবৰুৱা (হাতী বৰুৱা গাঁও) বঙালী মহৰী দেওধাই ফুকন (জজলী গাঁও), গদাই বাণ্টহীয়া বৰুৱা (মৰাণজান)। পণ্ডিত বাণী দেওধাই বৰুৱাই আহোম জাতিৰ সৃষ্টি তত্ত্ব আৰু ধৰ্মীয় পৰম্পৰা সন্নিবিষ্ট ধৰ্মপুথি 'লিটলাই পেঁঞ কা কা' খনি ভাঙনি কৰি ছপা কৰি উলিয়ায়।

পঞ্চৰাম আইথেয়া দেওধাই ফুকন দগা ফুকনৰ পুত্ৰ। দগা ফুকন হ'ল চাওফা ছু-পাত ফা (গদাধৰ সিংহ) স্বৰ্গদেউৰ দিনত (১৬৮১-৯৬) ৰাজপণ্ডিত খাও-তেক-ফুকন (বা আইথেয়া ফুকন) ৰ পুত্ৰ। আহোম পৰম্পৰামতে ৰাজপণ্ডিতৰ ঘৰে তাই ভাষাত পুথি লিপিবদ্ধ কৰাৰ উপৰিও পুৰণি পুথি-পাঁজিবোৰৰ চৰ্চা কৰাৰ উপৰিও পুনৰ লিখনৰ ব্যৱস্থা কৰিছিল। এই পঞ্চৰাম ফুকনে এডৱাৰ্ড গেইটৰ তত্বাৱধানত তাই পুথি অনুবাদ কৰিছিল। এই পঞ্চৰাম ফুকনৰ পুত্ৰ নন্দৰাম দেওধাই ফুকনো এজন পণ্ডিত আছিল। পণ্ডিত প্ৰবৰ ড° সূৰ্য্যকুমাৰ ভূঞক তেখেতেই তাই ভাষাৰ শিক্ষা প্ৰদান কৰিছিল। ড° ভূঞদেবে দেওধাই ফুকনক বন্ধু জ্ঞান কৰিছিল।

গদাই বাণ্টুঙীয়া বৰুৱাৰ ঘৰ মাহমৰা মৌজাৰ জজলী মানিকী গাঁৱত আছিল। তেওঁ মহন বংশৰ তাই পণ্ডিত আছিল। তেখেতৰ তাই ভাষাত বিস্তৰ

জ্ঞান আছিল আৰু বুৰঞ্জীৰ জ্ঞানৰ উপৰিও তাই সংস্কৃতিৰ জ্ঞান আছিল অসীম।

বঙালী মহৰী দেওধাই ফুকন আছিল দেওধাই বংশৰ 'পেত-তাই' ফৈদৰ লোক। ঘৰ মাহমৰা মৌজাৰ জজলী অঞ্চলৰ। তেওঁৰ তাই-ভাষাৰ উপযুক্ত জ্ঞান আছিল। তাই ভাষাৰ মঙল চোৱা, পূজা সেৱা পৰিচালনাৰ জ্ঞান পণ্ডিতৰ পৰিয়ালৰ পৰা উত্তৰাধিকাৰী হিচাপে পাইছিল। কোনো বেতন ভোগী মহৰী নাছিল যদিও বৃটিছ আমোলে সৃষ্টি কৰা কেৰাণী-মহৰীৰ পদবীৰ দৰেই মহৰী নাম অতিৰিক্তভাৱে সংযোগ কৰি দিয়া হয়। এডৱাৰ্ড গেইট চাহাবৰ আমন্ত্ৰণ মতে তেওঁ পাঁচজন তাই পণ্ডিতৰ সৈতে আহোম ভাষাৰ পুথি পাঁজি সংৰক্ষণৰ ক্ষেত্ৰত আৰু আহোম বুৰঞ্জীৰ অনুবাদৰ ক্ষেত্ৰত সক্ৰিয় ভূমিকা গ্ৰহণ কৰিছিল।

পণ্ডিত নন্দনাথ দেওধাই ফুকনক ১৯৩২ চনত ৰায় চাহাব উপাধি ব্ৰিটিছ চৰকাৰে দিছিল। তদুপৰি প্ৰফেচাৰ সূৰ্য্যকুমাৰ ভূঞা তেখেতৰ ঘনিষ্ঠ বন্ধু আছিল আৰু তেখেতৰ ঘৰলৈ গৈ পুথি পাণ্ডুলিপিবোৰ চাইছিল। প্ৰফেচাৰ ভূঞাদেৱৰ পৃষ্ঠপোষকতাত পণ্ডিত নন্দনাথক ন্যস্ত কৰা দায়িত্ব অনুসৰি আহোম পুথি 'দিন চোৱা' 'লাট অশ্ৰ' 'বৰ অশ্ৰ' অভিধান, নেমি মাং ফুৰা-লুং অসমীয়ালৈ' অনুবাদ কৰিছিল।

তদুপৰি ড° ভূঞা আৰু পণ্ডিত ফুকনৰ বন্ধুত্ব অতি প্ৰগাঢ় আছিল আৰু গুৱাহাটীৰ পৰা ৰেলেৰে দুয়ো আহি লাকুৰা ষ্টেচনত নামি আঁখেয়া দেওধাই গাঁৱলৈ পদব্ৰজে আহি পণ্ডিতসকলৰ লগত আলোচনা কৰিছিল। ১৯৩২ চনৰ মে-মাহ ৰাতি পণ্ডিত ফুকনৰ ঘৰত আছিল। অসম পুৰাতত্ত্ব আৰু বুৰঞ্জী অধ্যয়ন বিভাগৰ (Department of Historical and Antiquarian Studies, Assam) ৰ নথিৰ পৰা প্ৰফেচাৰ সূৰ্য্যকুমাৰ ভূঞা আৰু আহোম পণ্ডিত নন্দনাথ দেওধাই ফুকনৰ সান্নিধ্য আৰু বন্ধুত্বৰ কথা জানিব পৰা যায়। ১৯৩১ চনৰ ১ এপ্ৰিল তাৰিখৰ পৰা আহোম ভাষা পঢ়ুৱাবৰ বাবে দেওধাই পণ্ডিত নন্দনাথ দেওধাই ফুকনক ৬ মাহৰ বাবে নিয়োগ কৰে। মাহে ৪০ টকা পাৰিতোষিক দিয়ে। পুনৰ তিনিমাহৰ বাবে নিযুক্তিৰ সময় পৰিৱৰ্ত্তিত কৰা হয়। তেখেতে প্ৰফেচাৰ ভূঞাদেৱৰ ঘৰতে

থাকে। আহোম ভাষা শিক্ষা দান আৰু অনুবাদ কৰিছিল। প্ৰফেচাৰ ডুএগৰ উপৰিও আনন্দৰাম গোহাঁই বি.এ, উমানন্দ গোহাঁই, বি.এ. অধ্যক্ষ জালুকবাৰী চাৰ্ভে স্কুল, বাসুদেৱ মিশ্ৰ, বি.এ., মাধৱচন্দ্ৰ বৰুৱা, মাধৱদেৱ বেজবৰুৱা, ৰামেশ্বৰ বৰুৱা, বি.এ., পূৰ্ণানন্দ চেতিয়া, বি.এ., কুসুম কুমাৰ ফুকন, বি.এ., গংগাৰাম ফুকন, শশীকান্ত শৰ্মা, বি.এ.বি.টি আৰু কৃষ্ণনাথ বৰুৱাই আহোম ভাষা শিকিছিল। তদুপৰি পুৰাতত্ত্ব বিভাগে আহোম ভাষা শিক্ষাৰ উচ্চাৰণ তথা সুৰ ধৰি ৰাখিবৰ কাৰণে গ্ৰামোফোন ৰেকৰ্ড কৰাৰ ব্যৱস্থা কৰিছিল। ১৯৩২ চনত চৰকাৰে নন্দনাথ ফুকনক ৰায়চাহাব উপাধি প্ৰদান কৰে। মুখ্য সচিবৰ চিঠি আছিল এনেধৰণৰ —

Govt. of Assam

Shillong : 29.06.32

Shrijut Rai Saheb Nandanath Phukan

Gauhati, Assam

Sir,

You are entitled to Rai Saheb from the 1st July, 1932. You are authorised to write the title from the date mentioned and for which you should not come to Shillong.

Yours faithfully

Chief Secretary, Assam

এইজনা পণ্ডিতৰ বিষয়ে ড° সূৰ্যকুমাৰ ডুএগই তেওঁৰ গ্ৰন্থ “*Men I have met*” ত এনেদৰে লিখি থৈ গৈছে:

“নন্দনাথ দেওধাই ফুকন আহোম পুৰোহিত দেওধাই ফৈদৰ লোক। দেওধাই সকলক স্বৰ্গদেউসকলৰ ৰাজত্বকালত ৰাজসভাত অতি সন্মান কৰিছিল। নন্দনাথে আহোমৰ বিষয়ে বিশেষকৈ জানিছিল; আহোম ভাষাৰ পুৰণি পুথি-পাঁজি, পাণ্ডুলিপিবোৰ ভালদৰে অৰ্থ বুজাই পঢ়িব জানিছিল; আৰু আহোম মন্ত্ৰবোৰ শুৱলাকৈ আবৃত্তি কৰিব পাৰিছিল আৰু অৰ্থও বুজাব পাৰিছিল। পুৰণি দিনৰ ভ্ৰমলোক ফুকনদেৱে মুগাৰ ধুতি আৰু চাপকন পিন্ধিহে ঘূৰিছিল। গুৱাহাটীত থাকোতে মোৰ লগতেই আছিল আৰু বুৰঞ্জী আৰু পুৰাতত্ত্ব

বিভাগত আহোম পণ্ডিত হিচাপে নিয়োজিত হৈ তাত কাম কৰিছিল। বিভাগে বিভিন্ন স্থানৰ পৰা সংগ্ৰহ কৰি বখা আহোম পুথি কেইবাখনো অসমীয়ালৈ তেওঁ অনুবাদ কৰি দিছিল। মিন্‌মাং ফুৰালুং আৰু বৰ-অস্ৰ আৰু লতি-অস্ৰ — এই কেইখন গুৰুত্বপূৰ্ণ পুথি তেওঁ অনুবাদ কৰি দিছিল। বৰ-অস্ৰ আৰু লতি-অস্ৰ আহোম-অসমীয়া অভিধান। মই তেওঁৰ সংস্পৰ্শলৈ আহি আহোম বুৰঞ্জী আৰু বীতি-নীতি বহুতো শিকিছিলো আৰু উপকৃত হৈছিলো। মই শিবসাগৰৰ ওচৰৰ চেপনত ১৯৪৩ চনত শেষবাৰৰ বাবে লগ পাইছিলো।”

স্বৰ্গদেউ চন্দ্ৰকান্ত সিংহৰ দিনত যজ্ঞোৰাম বৰুৱাৰ পূৰ্বজ পণ্ডিত লংকজে মলাই ঘৰীয়া বৰুৱা উপাধি লয়। বৃটিছ আমোলত তাই ভাষাত থকা বুৰঞ্জীৰ সংস্কৃতি অসমীয়া ভাষালৈ ডাঙনি কৰিবলৈ দায়িত্ব দিয়া দেওধাই মহন বাইলুঙ পণ্ডিতৰ মাজত যজ্ঞোৰাম দেওধাই বৰুৱাও এজন। তেখেত প্ৰখ্যাত মলাই ঘৰীয়া বৰুৱাৰ ঘৰৰ। বংশাৱলীমতে, ঋগ্বেদক ‘ম’ ফুকনৰ পুত্ৰ হ’ল ববজ, ধ্বজ আৰু লংকজ। লংকজ হ’ল পৰিয়ালৰ মলাই ঘৰীয়া। মলাইৰ পুত্ৰ হ’ল যজ্ঞোৰাম আৰু জয়ভৰ।

লোপেশ্বৰ হাতীবৰুৱাই শিবসাগৰ নগৰলৈ গৈ গৰ্ডন চাহাবক তাই আহোম ভাষা শিকাইছিল। তেতিয়া গাড়ী-মটৰ নাছিল। খোজকাঢ়ি যাব লগা হৈছিল। সেয়েহে গৰ্ডন চাহাবে দুখ বৃদ্ধি এটা বিলাতী ঘোঁৰা তেখেতক দিছিল। দুদিনমান যোৱাৰ পিছত তেখেতে চাহাবক ঘোঁৰাটো ওভোটাই দি ক’লে, “হুজুৰ। এই ঘোঁৰাই মোক পেলাই মাৰিব। ইমান ওখ, মই উঠিব নোৱাৰো।” সেয়েহে তেখেতে ঘোঁৰাটো ঘূৰাই দিছিল। চাহাবে তেখেতক এটা বং বিৰঙৰ ধুনীয়া ছাতি দিছিল। কিন্তু তেখেতৰ পৰিবাৰে ছাতিটো থবলৈ দিয়াত জপাব নোৱাৰি জোৰ কৈ হাতুৰি লৈ টঙনিয়াই দিয়াত ছাতিটো ভঙাত হাতীবৰুৱাই মনত বৰ দুখ পালে। অহা যোৱাৰ কষ্ট দেখি চাহাবে তেখেতক নিগাজিকৈ থাকি তাই ভাষা শিক্ষা দিবলৈ গুৱাহাটীলৈ লৈ গৈছিল। তেখেতে গুৱাহাটীত থাকি চাহাবক শিক্ষা প্ৰদান কৰিছিল। গুৱাহাটীত থকা কালত নিজেই বান্ধি বাঢ়ি খাইছিল। পুৰৰ মতে, লোপেশ্বৰ

হাতীবৰুৱা হ'ল ভৱক হাতীবৰুৱাৰ পুত্ৰ। ভৱক হ'ল চেবেলা হাতীবৰুৱাৰ পুত্ৰ। তেওঁলোক দেওধাই ফৈদৰ লোক।

গৰ্ডন চাহাবে হাতীবৰুৱা ডাঙৰীয়াক পৰীক্ষা কৰিছিল। হাতত সোণৰ আঙঠি এটা মুঠি মাৰি ৰাখি গৰ্ডন চাহাবে মঙল চাই (বান ছেং) হাতত কি আছে কবলৈ ক'লে। আই ছাং ছিঙক আৰাধনা কৰি বান-ছেং খুচি মঙল চালে। বানছেং চাই চাহাবক ক'লে, “আপোনাৰ সোঁহাতৰ মুঠিত ‘কপচপ’ মানে এটা সোণৰ আঙঠি আছে।” কথাটো শুনি চাহাব জপিয়াই উঠি দুয়োখন হাত খুলি দেখুৱালে আৰু সোণৰ আঙঠিটো দি পণ্ডিত হাতীবৰুৱা ডাঙৰীয়াক আহোম ভাষা শিকাবলৈ অনুৰোধ জনালে। পৰিয়ালৰ মানুহে কয় যে গৰ্ডন চাহাব বহুবাৰ আহিছিল। বহু সাঁচিপতীয়া পুথি এই অঞ্চলৰ পৰা চাহাবে লৈ গৈছিল।

গৰ্ডন চাহাবে ছুকাক্যা স্বৰ্গদেউৰ দিনৰ এটা সোণৰ মুদ্ৰা সেই অঞ্চলৰ আহোম পণ্ডিতসকলক পঢ়িবলৈ দিয়ে। লোপেশ্বৰ হাতীবৰুৱাই মোহৰৰ আচল অৰ্থ ব্যাখ্যা কৰি গৰ্ডন চাহাবক সন্তুষ্ট কৰিলে। চাহাবে তেখেতক ৩০ টকাৰ মাননি দিয়ে। কিছুদিনৰ পিছত আঠেয়া গাঁৱৰ নামঘৰত চাহাবে মঙল চাবলৈ কোৱাত বৰবৰুৱাই তিনিমাহৰ মূৰত উচ্চ পদবীলৈ যাব বুলি ক'লে। সঁচাসচিকৈ তিনিমাহৰ মূৰত গৰ্ডন চাহাব কমিশ্যনাৰ হ'ল। চাহাবে হাতীবৰুৱাক আশী টকাৰ এটি মাননি আগবঢ়ালে। তেখেতক গুৱাহাটীলৈও লৈ যায়। আহোম ভাষা শিক্ষা আৰু ভাষা উদ্ধাৰ কৰিবলৈ তেখেতক নিয়োগ কৰে।

ডম্বক দেওধাই ফুকন

তাই আহোমৰ মুখ্য ম'লুঙৰ সন্মান লাভ কৰা ম'লুঙ দামচাও ডম্বকৰ দেওধাই ফুকনৰ জন্ম হয় শিৱসাগৰ জিলাৰ চৰাইদেউ মহকুমাৰ অন্তৰ্গত খালৈঘোণুৱা মৌজাৰ আঠেয়া দেওধাই গাঁৱত। ম'লুঙ দামচাও দেওধাই ফুকনে জন্মলাভ কৰে ১৯১২ চনত।

এক চহকী পৰম্পৰাৰ উত্তৰাধিকাৰী হিচাপে ম'লুঙ দামচাও ডম্বক দেওধাই ফুকনে সৰুৰে পৰা নিজৰ ঘৰতে তাই-ভাৰাৰ প্ৰথম পাঠ গ্ৰহণ কৰে।

নিজ পিতৃ দামচাও গংগাৰাম ফুকনে আৰু মাতৃ দাম-লাঙ ছাঁদে ৰাজকুমাৰী ফুকনে বিশেষ উদগনি দিয়াৰ লগতে দদায়েক তাই-ভাৰাৰ চৰ্চা কেন্দ্ৰতে আশা সুধীয়াকৈ তাই-ভাৰা চৰ্চা কৰে। ইয়াৰ উপৰিও একে বংশৰে খাওতেক ম-ফুকনৰ পৰিণতি বিখ্যাত তাই-পণ্ডিত খাও-তেক ম' ফুকনৰ বংশৰ এই গৰাকী এজন মহান পণ্ডিত।

চাও-ফা-চুপাংফাৰ (গদাধৰ সিংহ) দিনত খাও-তেক ম'-ফুকন আছিল দেওধাই বংশৰ ৰাজকীয় পণ্ডিত। মহন, দেওধাই বাইলুং এই তিনি পুৰোহিত পণ্ডিত বংশক তাই ভাৰাত চাম-ম-ম্যুং (চাম-তিনি, ম-পণ্ডিত, ম্যুং-দেশ) অৰ্থাৎ দেশৰ তিনি ৰাজপণ্ডিত বুলি পৰিচয় দাঙি ধৰা হৈছিল। তদুপৰি এই তিনি পণ্ডিতক বুজাবৰ বাবে বহু সময়ত 'চাও-ম' (চাও সৰগীয়, ম-পবিত্ৰ), ম'-চাম (ম-পণ্ডিত, চাম-তিনিৰ উপৰিও মছং-চাংকুন-মঙ্গং বুলি অভিহিত কৰা হৈছিল।

এই তিনি পণ্ডিত বংশক চাওলুং ছ্যাকাফাই ১২২৮ খৃঃত ম্যুং-দুন চুন-খামলৈ আহোতে লগত লৈ আহিছিল বুলি বুৰঞ্জীয়ে প্ৰমাণ দাঙি ধৰে। চাও-লুং ছ্যাকাফাৰ দিনতে লগত অহা মানুহৰ কিছু হেৰ-ফেৰ ঘটাত চাওফাই তিনি পণ্ডিতক "যি দেখে যি হয়" তাক লিপিবদ্ধ কৰি যাবলৈ নিৰ্দেশনা দিয়ে। তেতিয়াই এই মূলুকত বুৰঞ্জী লিখা প্ৰথা উদ্ভাৱন হ'ল বুলি ক'ব পাৰি আৰু তেতিয়াৰ পৰাই তাইপণ্ডিতসকলে ধাৰাবাহিকভাৱে এই দেশৰ বুৰঞ্জী লিপিবদ্ধ কৰি যায়। এনেকৈয়ে তাই পণ্ডিতসকলে বুৰঞ্জী লিখি যোৱাৰ উপৰিও জ্যোতিষ-চৰ্চা, ধৰ্মীয় কাৰ্য পৰিচালনা কৰা, ৰোগ-ব্যাধিৰ নিদান দিয়া, পুথি-লিখা, পুথি-সংৰক্ষণ কৰা, সাহিত্য-চৰ্চা আদি কাম নিয়াৰিকৈ কৰি যাব লগা হৈছিল। হুশ বছৰীয়া আহোম ৰাজত্বৰ শেষৰফালে আহোম স্বৰ্গদেউসকলে আংশিকভাৱে হিন্দু ধৰ্মৰ সংস্পৰ্শলৈ অহাৰ আগলৈ তাই পণ্ডিতসকলে ৰাজকাৰ্য-সমাজকাৰ্য চলাই যোৱাৰ ক্ষেত্ৰত স্বৰ্গদেউ সকলক অতি নিষ্ঠাৰে সহায়-সহযোগ তথা দিহা পৰামৰ্শ দি সহায় কৰিছিল।

পৰৱৰ্তী পৰ্যায়ত কিছু বিদ্যুতি ঘটিলেও স্বৰ্গদেউসকলে তাই পণ্ডিতসকলৰ দিহা পৰামৰ্শ একেবাৰে এৰিব পৰা নাছিল। বৃটিছৰ দিনত

বাকীসকলে হিন্দুধৰ্মীয় প্ৰক্ৰিয়াও সামগ্ৰীকভাৱে সোমাই যোৱা সত্ত্বেও এই তিনি পণ্ডিত শ্ৰেণীয়ে তাই-ভাষা, সংস্কৃতি, পৰম্পৰা নিজাববীয়াকৈ চৰ্চা কৰি তাই ভাষা সংস্কৃতিৰ বোৰ্বতী সূতিক অক্ষুন্ন কৰি ৰাখিলে। তেনেকৈয়ে স্বাধীনোত্তৰ কালতো একে উদ্যমেৰে নিজৰ ভাষা সংস্কৃতি চৰ্চাত নিৰবচ্ছিন্নভাৱে লাগি অহাৰ বাবেই তাই ভাষা সংস্কৃতিয়ে অসমত বৰ্তমান এটা বিকশিত ৰূপ পাবলৈ সক্ষম হ'ল।

এক চহকী পৰম্পৰাৰ উত্তৰাধিকাৰী হিচাপে ম'লুঙ দামচাও ডম্বক দেওধাই ফুকনেও সৰুৰে পৰা নিজৰ ঘৰতে তাই ভাষাৰ প্ৰথম পাঠ গ্ৰহণ কৰে। নিজ পিতৃ দামচাও গংগাৰাম ফুকনে আৰু মাতৃ দাম লাঙ ছাঁদে ৰাজকুমাৰী ফুকনে বিশেষ উদ্গনি দিয়াৰ লগতে দদায়ক তাই-ভাষাৰ দামচাও সৰু নাথ ফুকনৰ গৃহত চলা 'টোল' সদৃশ তাই ভাষাৰ চৰ্চা-কেন্দ্ৰতে আশা সুকীয়াকৈ তাই ভাষা চৰ্চা কৰে। ইয়াৰ উপৰিও একে বংশৰে খাওতেক ম-ফুকনৰ পৰিনাতি বিখ্যাত তাই-পণ্ডিত তাই ভাষাৰ অভিধান প্ৰণেতা (Ahom Lexicon) দামচাও নন্দনাথ ফুকনৰ ওচৰত তাই ভাষা, তাই-ধৰ্মীয় পৰম্পৰা, তাই গীতমাত, মন্ত্ৰ চৰ্চা আদি সকলো দিশৰ জ্ঞান আহৰণ কৰে। নিয়মীয়া আধুনিক শিক্ষাত হাইস্কুলৰ দেওনা মাত্ৰ গছকা প্ৰয়াত ফুকন ডাঙৰীয়াৰ প্ৰখৰ মেধা শক্তিৰ বাবে অতি কম সময়ৰ ভিতৰত তাই-ভাষাৰ পণ্ডিত হৈ উঠিছিল। পিতৃ গংগাৰাম ফুকনে সেই সময়তে বৃটিছ কোম্পানীৰ লাকুৱা নাহৰহাবি বাগিছাত কেৰেণী চাকৰি কৰিছিল আৰু তেওঁ অতি প্ৰখৰ বুদ্ধিৰ লোক আছিল। চামচাও ফুকনৰ ডাঙৰীয়াৰ শ্ৰেষ্ঠ ভ্ৰাতৃ দামচাও কেশৱ ফুকন ডাঙৰীয়াইও উত্তৰাধিকাৰী সূত্ৰে অতি মেধা সম্পন্ন ব্যক্তি আছিল যিগৰাকীলোকে সেইসময়ত কলিকতা বিশ্ববিদ্যালয়ৰ পৰা এনট্ৰেল পৰীক্ষাত প্ৰথম বিভাগত লেটাৰসহ উত্তীৰ্ণ হৈছিল।

দামচাও ডম্বক দেওধাই ফুকনে ককায়েক দামচাও নন্দনাথ ফুকনে অসম চৰকাৰৰ বুৰঞ্জী আৰু পুৰাতত্ত্ব বিভাগত কৰিবলৈ বাকী থাকি যোৱা তাই ভাষাৰ পুথি অনুবাদকৰ কাম কৰিবৰ বাবে পুনৰ ১৯৪৫ চনত গুৱাহাটীলৈ যাব

লগা হ'ল। ড° সূৰ্যকুমাৰ ভূঞাক সঞ্চালক হিচাপে সাম্বিধ্য লাভ কৰি তাই ভাষাৰ ভালেমান পুথি নিয়মীয়াকৈ অনুবাদ কৰে। প্ৰায় পাঁচ বছৰ উক্ত বিভাগত কাম কৰি পুনৰ ঘৰলৈ ঘূৰি আহে আৰু পুনৰ ঘৰতে থাকি গাঁও অঞ্চলত তাই ভাষাৰ বিদ্যালয় প্ৰতিষ্ঠা, তাই পৰম্পৰাৰ প্ৰশিক্ষণ দিয়া কাৰ্য চলাই যায়। ১৯৬২ চনত তিনি পণ্ডিত মহন দেওধাই-বাইলুং সকলৰ ঐতিহ্য ৰক্ষাৰ বাবে সদৌ অসম মহন দেওধাই বাইলুং সম্মিলন গঠন কৰাত বিশেষ ভূমিকা গ্ৰহণ কৰে। ইয়াৰ পাছতে ১৯৭৫ চনত তাই আহোমৰ ধৰ্মীয় পৰম্পৰা চৰ্চাৰ ধাৰাবাহিতকা ৰক্ষার্থে সদৌ অসম ফুৰালুং সংঘ প্ৰতিষ্ঠা কৰাত অগ্ৰণী হিচাপে ভূমিকা লয়। ইতিপূৰ্বে নিয়মিতভাৱে তাই ভাষাৰ শিক্ষার্থে দামচাও ফুৰনৰ একক প্ৰচেষ্টাতে ১৯৬৪ চনত পাট সাঁকোত কেন্দ্ৰীয় তাই একাডেমী প্ৰতিষ্ঠা হয়। ইয়াৰ পাছত ১৯৮১ চনত নতুন দিল্লীত আন্তঃৰাষ্ট্ৰীয় তাই অধ্যয়ন চক্ৰত অসমৰ ওঠৰজনীয়া প্ৰতিনিধি দলক নেতৃত্ব প্ৰদান কৰে। দিল্লীতে তাই ভাষা চৰ্চাৰ এটা অনুষ্ঠানৰ অভাৱ অনুভৱ কৰি তাক পূৰণৰ অৰ্থে ১৯৮১ চনতে জন্ম দিয়ে পূৰ্বাঞ্চল তাই সাহিত্য সভা।

তাই আহোমৰ সমগ্ৰ ৰাইজে ডামচাও ফুৰনকে পূৰ্বাঞ্চল তাই সাহিত্য সভাৰ প্ৰতিষ্ঠাপক সভাপতিৰ দায়িত্ব দিয়ে আৰু সম্পাদকৰ দায়িত্ব দিয়ে ড° পুষ্প গগৈক। ইয়াৰ পাছতে ১৯৮৪ চনত পুনৰ থাইলেণ্ডৰ বেংককত অনুষ্ঠিত হোৱা আন্তঃৰাষ্ট্ৰীয় তাই অধ্যয়ন চক্ৰৰ আমন্ত্ৰণ পাই বেংককলৈ যায় আৰু তাত তাই ভাষা সংস্কৃতিৰ ওপৰত ডাঙৰীয়াৰ তাই ধৰ্মীয় পৰম্পৰাৰ ক্ষেত্ৰত বৃদ্ধি পোৱা বৃৎপত্তিৰ বাবে মুখ্য ম'লুঙৰ সন্মান অৰ্পণ কৰা হয়। তেখেতে জীৱিতকালত তাই ধৰ্মীয় স্তৰ হিচাপে ফুৰালুং পছাত ব্ৰহ্মপুত্ৰৰ উত্তৰ পাৰ দক্ষিণপাৰ উভয়তে হাজাৰ হাজাৰ লোকক দীক্ষা দিলে। আমলগি দেওশাল প্ৰাংগনত অনুষ্ঠিত হোৱা ওম-ফা পূজাত বছৰৰ মুখ্য ম'লুঙৰ ভূমিকা ল'লে। দিল্লী, বাৰানসীত অনুষ্ঠিত হোৱা বছকেইখন বৌদ্ধ সম্মিলনত অংশ গ্ৰহণ কৰিলে। পুথি-পাঁজিৰ ক্ষেত্ৰত দাম-পতা, জন্ম জাতকৰ ক্ৰিয়াকৰ্ম, বিক-খুন মুংখনৰ, ওম-ফা বিধি আদি অনেক পুথি লিখি থৈ যোৱাৰ লগতে তাই ভাষা

সংস্কৃতিৰ ওপৰত অনেক গৱেষণামূলক প্ৰবন্ধ লিখি থৈ গৈছে। মুঠতে দামচাও ফুকন ডাঙৰীয়া এটা অনুষ্ঠানত পৰিণত হৈছিলগৈ। ১৯৯৩ চনৰ ১৫ ফ্ৰেঃ তাৰিখে পূৰ্বাঞ্চল তাই সাহিত্য সভাৰ লেঙেৰী অধিবেশনৰ স্থলিতে অতি সক্ৰিয় অৱস্থাতে নিজ কৰ্ম সামৰি ডম্বক দেওধাই ফুকনে ইহলীলা সামৰিলে।

তী-ফী-ছাং

আহোম স্বৰ্গদেউসকলৰ ৰাজত্বকালত ভালে কেইখন দেওশাল (তী-ফী-ছাঙ) প্ৰতিষ্ঠা কৰা হৈছিল। শদিয়া দেওশাল, চৰাইদেও শাল আৰু আমলখি ৰঙাগড়া দেওশাল কেন্দ্ৰীয়ভাৱে প্ৰতিষ্ঠিত হৈছিল। তদুপৰি হাতীবৰুৱা দেওধাই গাঁও আৰু আঁথৈয়া দেওধাই গাঁৱৰ মধ্যস্থলত হাতীবৰুৱা দেওশাল, বৰচহকী মহন দেওধাই অঞ্চলত বাহগুৰি দেওশাল, আৰু বৰ দেওধাই গাঁও অঞ্চলত বৰদেওধাই বাইলুং গাঁও দেওশাল, বৈৰাগীবৰ দেওশাল, বৰদেওধাই দেওশাল (বকতা মৌজাত) প্ৰতিষ্ঠা কৰা হৈছিল। শিমলুগুৰি ৰামু দেওধাই গাঁও, চাৰিং দেওধাই গাঁৱতো এনে দেওশাল প্ৰতিষ্ঠিত হৈছিল। খালৈ যোগুৰা মৌজাৰ হাতীবৰুৱা দেওশাল আজি কেইবাবছৰমান অপ্ৰচলিত হৈ আছে। আনহাতে কেন্দ্ৰীয় আমলখি ৰঙাগড়া শালখনিত বাৰ বছৰৰ অন্তৰত কেন্দ্ৰীয়ভাৱে উম্ফা পূজা অনুষ্ঠিত কৰা দেখা যায়।

অতীত কালত ৰচিত তাই আহোম গ্ৰন্থৰাজি চিন্তা-চৰ্চা আৰু গৱেষণাৰ জৰিয়তে ইয়াৰ সত্য উদ্ধাৰ আৰু নীতি পৰম্পৰা মানি চলিবৰ বাবে ১৯৬২ চনত পুৰোহিত শ্ৰেণীৰ গোট এটি সৃষ্টি হৈছিল। একে উদ্দেশ্যতে বৰ্তমান কেইবাটিও গোট সৃষ্টি হোৱা দেখা যায়।

আহোমৰ পুৰোহিত শ্ৰেণীটোৱে হিন্দু ধৰ্ম গ্ৰহণ নকৰি পুৰণি আহোমৰ ৰীতি-নীতিকে পালন কৰি থাকিল। পাছলৈ অৱশ্যে এই তিনি পুৰোহিত ফৈদ-মহন, দেওধাই, বাইলুঙ সকলৰ মাজতো লাহে লাহে হিন্দু ধৰ্মৰ কিছু প্ৰভাৱ

পৰা দেখা যায়। এই বিষয়ে ইন্দিৰা বৰুৱাৰ কিতাপত কিছু উল্লেখ আছে। তদুপৰি ব্যক্তিগত অভিজ্ঞতাৰ পৰা আমি দেখা পাইছো যে বিভিন্ন কাৰণত এনে সামাজিক পৰিবৰ্তন তেওঁলোকৰ মাজত ঘটিবলৈ ধৰিলে। কিন্তু এটা কথা উল্লেখনীয় যে আজি কেৱল মহন দেওধাই, বাইলুঙ সকলেহে আহোমৰ আদি ধৰ্ম ধৰি আছে। ১৯৬২চনত গঠিত মহন-দেওধাই-বাইলুঙ সন্মিলনে প্রকৃত আহোম-ধৰ্ম সকলোতে প্রচাৰ আৰু প্ৰসাৰ কৰিবলৈ আৰু পুৰণি আহোম ধৰ্মৰ ৰীতি-নীতি মানি চলিবলৈ প্ৰয়োজনীয় বিধি-পুথিবোৰ ৰচনা কৰি সমগ্ৰ আহোম জাতিকে প্রকৃত ধৰ্মমত মতে চলিবলৈ অনুপ্রাণিত কৰি আহিছে। ব্যক্তিগত অভিজ্ঞতাৰ পৰা ক'ব পাৰি যে স্বাভাৱিক পৰিবৰ্তন সত্ত্বেও মহন, দেওধাই, বাইলুঙ সকলে নিজকে হিন্দু বুলি মানি ল'ব নিবিচাৰে।

বৰ্তমান আহোম সকলে আদি আহোম ধৰ্মৰ তাৎপৰ্য আৰু নিজ ধৰ্ম মানি চলাৰ গুৰুত্ব বুজি উঠিছে। হিন্দু ধৰ্মৰ মাজত থাকিও সাধাৰণ আহোম সমাজে নিজৰ পৰম্পৰাগত ধৰ্ম মানি চলাৰ প্ৰবণতা বাঢ়িছে। গতিকে মহন-দেওধাই-বাইলুঙ সন্মিলনে নিৰ্দিষ্ট কৰি দিয়া ৰীতি-নীতি আৰু বিধিমতে ঘৰতো আহোম ধৰ্মমতে বিভিন্ন পূজা সম্পন্ন কৰি আহিছে।

পূৰ্বতে আহোম স্বৰ্গদেউসকলৰ ৰাজত্বকালত মহন, দেওধাই আৰু বাইলুঙ সকলৰ বিশেষ ভূমিকা আছিল। মহন, দেওধাই আৰু বাইলুঙৰ মাজৰ পৰা জ্ঞানী-গুণী পণ্ডিতক স্বৰ্গদেৱে ফুকনৰ মৰ্যাদা প্ৰদান কৰি স্বৰ্গদেউৰ পৰামৰ্শদাতা হিচাপে নিযুক্ত কৰিছিল। ৰাজসভাত উপস্থিত থাকি তেওঁলোকে মতামত দিব লাগিছিল আৰু গুৰুত্বপূৰ্ণ বিষয়ত ডা-ডাঙৰীয়াৰ লগতে স্বৰ্গদেউকো পৰামৰ্শ দিব লগা হৈছিল। ৰাজসভাত তেওঁলোকৰ মতামত সদায়ে গুৰুত্ব সহকাৰে বিবেচনা কৰা হৈছিল। ৰজাৰ উপৰিও বুঢ়াগোহাঁই, বৰগোহাঁই সকলৰ বুৰঞ্জী তথা পুৰণনামা লিখিবলৈ আহোম-পণ্ডিত নিয়োজিত হৈছিল। এই তিনি বংশৰ পণ্ডিত সকলৰ মাজত বুৰঞ্জী, জ্যোতিষ আৰু সাহিত্য চৰ্চা পুৰুষানুক্ৰমে চলি আহিছিল। ৰাজসভাত মঙল চাই

দিয়া পৰামৰ্শ তথা শুভ মুহূৰ্ত নিৰ্ণয়ত আহোম পণ্ডিতৰ অৱস্থিতি গুৰুত্বপূৰ্ণ আছিল। শুদ্ধ, নিৰপেক্ষ আৰু সৎ পৰামৰ্শ দিয়াৰ ক্ষেত্ৰত তেওঁলোকৰ নাম আছিল।

চিৰিং ফুকনৰ তত্বাৱধানত তিনি বংশীয় পণ্ডিত সকলৰ ওপৰতেই ৰাজঘৰীয়া বুৰঞ্জী লিখাৰ দায়িত্ব ন্যস্ত আছিল। তদুপৰি ৰাজকোঁৱৰ, ডা-ডাঙৰীয়া সকলৰ সন্তানক বুৰঞ্জী আৰু ৰাজনীতিৰ শিক্ষা দিয়াৰ দায়িত্বও তেওঁলোকৰ ওপৰত ন্যস্ত আছিল।

কোনো এজন স্বৰ্গদেউ স্বৰ্গী হলে নতুন এজনক ৰাজপাটত বহুৱাবলৈ দেওধাই পণ্ডিতসকলৰ বিশেষ ভূমিকা আছিল। নতুন স্বৰ্গদেউক ৰাজপাটত বহুৱাৰ আগতে আগৰ জনাৰ ডাম সিংহাসনৰ পৰা আঁতৰাবলৈ দেওধাই পণ্ডিতক দায়িত্ব দিয়া হৈছিল। দেওধাই পণ্ডিতে বনধাই বৰুৱাক সিংহাসনত বহুৱাই দেও তোলে। দেও উঠা বনধাই বৰুৱাই তেতিয়া নতুন ৰজাৰ ৰাজভোগ, দেশৰ মাৰি-মৰক, যুদ্ধ-বিগ্ৰহৰ বিষয়ে ভৱিষ্যতবাণী কৰে। নতুন স্বৰ্গদেৱে (ৰাণীৰ সৈতে) দেও উঠা লোকজনৰ পৰা ৰাজভোগ কামনা কৰে আৰু পিচত সেইজন লোকৰ গাত লজ্জা দেওক বিদায় দিয়াৰ আৰু দেওধাই পণ্ডিতক সোণৰূপ দুচকুৰ দি আৰ্শীবাদ লৈ বিদায় লয়। তাৰ পিচতহে নতুন স্বৰ্গদেৱে পাটৰাণীৰ সৈতে হোলোঙৰ পাটত বহে। বনধাই বৰুৱাৰ ঘৰো এই তিনি পণ্ডিত ফৈদৰে। নতুন স্বৰ্গদেউক ৰাজপাটত বহুৱাই স্বৰ্গী হোৱা আগৰজনাৰ শ ৰাজলৈ উলিয়াই চৰাইদেউত মৈদাম দিয়ালৈকে সকলো ধৰ্মীয় কৰ্ম বিধিমাতে পণ্ডিতে সমাপন কৰে। মৃতকৰ কাজ-সকামো তেওঁলোকৰ তত্বাৱধানতে হয়।

ৰাজ অভিষেক অনুষ্ঠানত এই পণ্ডিতসকলৰ ভূমিকা অতি গুৰুত্বপূৰ্ণ। এই বিষয়ে অন্য এটা অধ্যায়ত বিস্তৰকৈ লিখা হৈছে। চিৰিং ফুকনৰ নেতৃত্বত পণ্ডিত সকলৰ ওপৰতেই উপৰিপুৰুষৰ পূজা-পাতলকে ধৰি ৰাজকীয় সকলো মাংগলিক ধৰ্মীয় অনুষ্ঠান সম্পাদিত হৈছিল। যুদ্ধৰ সময়তো তেওঁলোক ৰণলৈ যাব লগা হৈছিল।

পিচে দেওশাল আহোম শব্দ নহয়। ই জনজাতীয় বাইজৰ মূল দেব-দেৱী স্থাপিত কৰা আৰু পূজা আগবঢ়াবলৈ নিৰ্মাণ কৰা সাৰ্বজনীন পূজা-থলী।

আহোম স্বৰ্গদেউ ছুকাফাই মৰাণ ৰজা বড়োচা আৰু বৰাহী ৰজা থাকুমথাৰ লগত বিবাহৰ দোলেৰে বান্ধ খাই তেওঁলোকক সুধিছিল : “পাচে ৰাজা বোলে, আমি থাকিবলৈ ক’ত ভাল? থাকুমথাই বোলে আমাৰ দেওঘৰ আছে তাতে থাকিবলৈ চল। আত পাছে আমাৰ মানুহে ভাল ঠাই বুলি ক’লেহি ৰজাত। পাছে ন ভাত খাই লাংকুৰি দেৱৰ ওচৰত উজনিত সৰু পৰ্বতখনিত পাটকে থাকিল।”

এই সৰু পৰ্বতখিনি হ’ল চৰাইদেউ আৰু তাতেই বৰাহীসকলৰ দেওঘৰ দেওশাল আছিল। এই ঠাইতে ছুকাফাই মাংগলিক অনুষ্ঠান পাতি ৰাজপাটত বহিছিল।

‘আহোম বুৰঞ্জী’ত লাক্‌নি মুংকেন্ত ছুকাফাই সৰু পাহাৰ এটিৰ দাঁতিত চৰাইদেউত এখন চহৰ পাতি উত্তৰ দিশত এটা ঘোঁৰা, দক্ষিণ দিশত আন এটা ঘোঁৰা বলি দিলে। ৰূপ ভৰ্তি এটা পাত্ৰ আগবঢ়াই ‘কামলে’, ‘বংলে’ আৰু ‘বংমালাও’ নামৰ তিনিজন স্থানীয় থল দেৱতাক উপাসনা কৰিলে আৰু ঠাই চাফা কৰি গছৰ গুৰিত পাত্ৰটো থাপিলে। ইয়াতেই আহোমৰ দেৱতাসকলক পূজা দিলে বুলি উল্লেখ আছে। খুউব সম্ভৱ এইয়াই আহোমৰ প্ৰথম দেওশাল স্থাপন উৎসৱ আছিল আৰু চৰাইদেউ দেওশালেই প্ৰথম ৰাজকীয় দেওশাল। তাতেই লাংকুৰি দেৱতাক স্থাপন কৰিলে। ৰাজকীয় তথা ৰজাৰ দায়িত্বত থকা পূজাসেৱা চৰাইদেউৰ দেওশালত ছুকাফা স্বৰ্গদেউৰ দিনৰে পৰা চলি আহিছিল। ডা-ডাঙৰীয়া, বিষয়া তথা প্ৰজাৰ বাবে ৰাজহুৱা দেওশালখনি গড়গাঁৱৰ ওচৰৰ লংকাক নামৰ ঠাইত আছিল। গড়গাঁৱৰ কাষতে উত্তৰ পশ্চিম দিশত উত্তৰে দিচাং আৰু দক্ষিণে দিখৌ নৈৰ মাজৰ অঞ্চলটোতে লংকাক। ইয়াৰ মাজেদি দৰিকা নৈ বৈ গৈছে। ছু পিম্-ফা স্বৰ্গদেউৰ ৰাজত্বৰ কালৰ পৰা (১৪৯৩-১৪৯৭ চন) লংকাকত বুঢ়াগোহাঞি পৰীয়া লোকৰ স্থায়ী বাসস্থান হয়। ছু-পিম্-ফা স্বৰ্গদেউৰ প্ৰধানমন্ত্ৰী আছিল খুং-লুং-খাম বুঢ়াগোহাঞি ডাঙৰীয়া।

তেখেতৰ বাসস্থান আছিল লংকাকত। এজনা বুঢ়াগোহাঁইৰ পুত্ৰ চাও চুৰাং কিংলুং আৰু তেওঁৰ চৈধ্যজন পুত্ৰৰ ভিতৰত ষষ্ঠ পুত্ৰ লা-জানৰ পৰা বঢ়া বংশধৰসকল হ'ল লংকাকীয়া বুঢ়াগোহাঁই ফৈদৰ।

এই লংকাকতে দেওশাল এখন যমুনা মুখত উদ্ধাৰ কৰে আৰু ১৯৯০ চনৰ ৩১ জানুৱাৰী তাৰিখে আঞ্চলিক ভিত্তিত মে-ডাম-মে-ফি অনুষ্ঠান পাতে। যোৰপাতি থকা বৃহৎ আঁহত গছজোপাৰ তলতেই এই দেওশাল প্ৰতিষ্ঠিত। পূৰ্বতে বুঢ়াগোহাঁই আৰু ডা-ডাঙৰীয়াৰ পৃষ্ঠপোষকতাত প্ৰতিষ্ঠিত দেওশালখনি ৰাইজে চলাই আছে। স্থানীয় ৰাইজে এই জাগ্ৰত দেওশালখনি অতি শ্ৰদ্ধাৰ চকুৰে চায় আৰু মানি আহিছে।

আহোম ৰাজত্বৰ শেষ ভাগলৈ চৰাইদেউৰ দেওশালখন লাকুৱাৰ আমলখি ৰঙাগড়ালৈ স্থানান্তৰিত কৰি নিয়া হ'ল। এই দেওশাল চলাইছিল ৰজাৰ গছিকলা খাটৰ উপাৰ্জনৰে।

বুৰঞ্জী আৰু পুৰাতত্ত্ব বিভাগৰ কৃতি

বুৰঞ্জী আৰু পুৰাতত্ত্ব বিভাগ স্থাপন হৈছিল মেজৰ জেনেৰেল ফ্ৰান্সিছ জেনকিনছে আৰম্ভ কৰা বুৰঞ্জী আৰু পুৰাতত্ত্ব সমল আৱিষ্কাৰ আৰু সংৰক্ষণৰ দিনৰে পৰা; বিশেষকৈ অসমত বসবাস কৰা বিভিন্ন জনগোষ্ঠীৰ ইতিহাস আৰু নৃতাত্ত্বিক জ্ঞানৰ সন্ধানত আৰম্ভ কৰা বৃটিছ চৰকাৰৰ একনিষ্ঠ প্ৰচেষ্টা আৰু গৱেষণা তেতিয়াৰ অসমৰ শিক্ষা সঞ্চালক জে, আৰ, কানিংহামৰ (J. R. Cunningham) আশাসুধীয়া প্ৰচেষ্টাত বুৰঞ্জী আৰু পুৰাতত্ত্ব বিষয়ক গৱেষণা আৰু সংগ্ৰহ আৰম্ভ হৈছিল আৰু অসমত তেতিয়া বিশ্ববিদ্যালয় নথকাৰ অভাৱ অনুভৱ হৈছিল।

কানিংহাম চাহাবক বহুবাৰ অসমত অন্য প্ৰদেশত থকাৰ বাবে কোনো গৱেষণা কেন্দ্ৰ বা বিশ্ববিদ্যালয় নথকাৰ বাবে পোৱা অসুবিধাৰ বিষয়ে তেখেতে শিক্ষা সঞ্চালক (১৯১২-৩১) থকাৰ কালচোৱাত চৰকাৰী আৰু বেচৰকাৰীভাৱে দিয়া বিভিন্ন দৰ্খাস্ত আৰু যোগাযোগৰ ফলস্বৰূপে তেখেতে

১৯২৮ চনৰ জানুৱাৰী মাহত স্থানীয় চৰকাৰলৈ (Local Government) বুৰঞ্জী আৰু পুৰাতত্ত্ব বিভাগ খোলাৰ বাবে প্ৰস্তাৱ প্ৰেৰণ কৰিলে। ইয়াৰ ফলস্বৰূপে ১৯২৮ চনৰ জুন মাহত মহামহিম ৰাজ্যপাল চাৰ ল'ৰি লুকাচ্ হেমেনে এই বিভাগ স্থাপন কৰিয়ে ১৯২৮ চনৰ ২৫ জুন তাৰিখে এই বিষয়ে চৰকাৰৰ সকলো বিভাগ, আয়ুক্ত, বিভাগীয় মুৰব্বী বিষয়া, উপায়ুক্ত আৰু মহকুমাধিপতিসকললৈ বুৰঞ্জী আৰু পুৰাতত্ত্ব সম্পৰ্কীয় সমল পালে বিভাগৰ লগত যোগাযোগ কৰিবলৈ আৰু পাৰ্শ্বমানে এই ক্ষেত্ৰত সহায়-সহযোগ আগবঢ়াবলৈ এক নিৰ্দেশনা জাৰি কৰে। এ, এইচ, বেণ্টিক (A.H.W. Bentick) তেতিয়া অসম উপত্যকাৰ আয়ুক্ত আছিল। তেওঁকেই এই বিভাগৰ অবৈতনিক প্ৰাদেশিক সঞ্চালক নিযুক্তি দিয়ে। লগতে চাৰ জে, পি, মিলচ্ (Sir, J. P. Mills) (কাছাৰ জিলাৰ উপায়ুক্ত)ক আৰু কটন কলেজৰ অধ্যাপক সূৰ্য কুমাৰ ভূঞাক সুৰমা উপত্যকা আৰু ব্ৰহ্মপুত্ৰ উপত্যকাৰ অবৈতনিক সহকাৰী সঞ্চালক হিচাপে নিযুক্তি দিয়ে।*

কেৱল বুৰঞ্জী বিষয়ক গৱেষণা আৰু অধ্যয়নৰ বাবে এই বিভাগ স্থাপনৰ শুৰুত্ব নুই কৰিব নোৱাৰি। চৰকাৰে যথার্থতে দেখিছিল যে এথনোগ্ৰাফী (Ethnography) বিভাগৰ কাম যথেষ্ট বৃদ্ধি পাইছে আৰু বিভিন্ন জনগোষ্ঠীৰ নৃতত্ত্ব গৱেষণা আৰু চৰ্চাতে এই বিভাগ সম্পূৰ্ণৰূপে ব্যস্ত হয় আৰু বুৰঞ্জী-গৱেষণাৰ বাবে সময়ই নাথাকে। এই এক বিশেষ কাৰণতেই চৰকাৰে বুৰঞ্জী আৰু পুৰাতত্ত্ব বিভাগটো খুলিবলগীয়া হ'ল।

তেতিয়া চীফ কমিশনাৰ (Officiating Chief Commissioner of Assam) ১৮৯৪ চনৰ ১৮ জুলাই তাৰিখে বুৰঞ্জী আৰু পুৰাতত্ত্ব গৱেষণাৰ শুৰুত্ব বৃদ্ধি চৰকাৰলৈ এনেদৰে টোকা প্ৰেৰণ কৰিছিল:

এই প্ৰদেশত এতিয়ালৈকে সংৰক্ষিত হৈ থকা বুৰঞ্জী পুথিসমূহক ধ্বংসৰ গৰাহৰ পৰা ৰক্ষা কৰাৰ সময় সমাগত। অসম উপত্যকাৰ জিলাসমূহত সিঁচৰতি হৈ থকা 'বুৰঞ্জী' আৰু তেনে ধৰণৰ সমলসমূহ ভালদৰে সংগ্ৰহ কৰি সংৰক্ষণ

কৰা বা সেইসমূহ পুথিৰ প্ৰতিলিপি প্ৰস্তুত কৰি ৰখাৰ সময় আহিল। বিশেষকৈ আহোম ভাষাত লিখা পুথি আৰু পাণ্ডুলিপিসমূহ ভালদৰে অনুদিত কৰি সংৰক্ষিত কৰাৰ আৱশ্যক হৈছে।”

১৮৯৪ চনৰ ছেপ্টেম্বৰ মাহত এডোৱাৰ্ড গেইট (Edward Gait) চাহাবে কৰণীয় কৰ্মৰাজিৰ বিৱৰণ দি চৰকাৰলৈ এক বিস্তৃত আঁচনি প্ৰেৰণ কৰিলে। তেওঁৰ প্ৰস্তাৱ গ্ৰহণ কৰি চৰকাৰে ১৮৯৪-৯৫ বিত্তীয় বৰ্ষত অনুদান আগবঢ়ালে। গেইট চাহাবৰ উদ্যোগত এই আঁচনিৰ ৰূপায়ন মৰ্মে তলত লিখা সমল সংগ্ৰহ কৰা হয় :

(১) আহোম, কোঁচ, জয়ন্তীয়া, ত্ৰিপুৰা, কাছাৰ আৰু মণিপুৰ ৰজাৰ মুদ্ৰাসমূহ।

(২) প্ৰাক-আহোম আৰু আহোম শিলালিপি আৰু লিপিসমূহ, কোঁচৰ শিলালিপি আৰু মুছলমান লিপিসমূহ: এইবোৰ শিল, তামৰ ওপৰত লিপিবদ্ধ - শিলালিপি, তাম্ৰলিপি।

(৩) আহোম আৰু অসমীয়া লিপি আৰু ভাষাত লিপি বুৰঞ্জী।

(৪) অৰ্দ্ধ-বুৰঞ্জী মূলক ধৰ্মীয়, অতি-কথা, লোক-সাহিত্য, কিংবদন্তী আদিৰ ওপৰত লিখিত পুথিসমূহ

(৫) পুৰাতত্ত্ব আৰু পুৰণি কীৰ্তিচিহ্ন আৰু সম্বলৰ তালিকা প্ৰস্তুতি।

সেই সময়তে চৰকাৰে এথনোগ্ৰাফী (Ethnography) বিভাগ স্থাপন কৰে আৰু গেইট চাহাবক ইয়াৰ অবৈতনিক সঞ্চালক হিচাপে নিযুক্তি দিয়ে। গেইট চাহাব ১৮৯৭ চনত এই প্ৰদেশ এৰি যায় আৰু ১৯০৫ চনত তেখেতে সংগ্ৰহ কৰা আহোম আৰু অসমীয়া ভাষাত লিখা বুৰঞ্জী পুথিবোৰৰ ওপৰত নিৰ্ভৰ কৰি তেখেতৰ মহৎ কৰ্ম “A History of Assam” লিখি উলিয়ায়। আমাৰ চিন্দেৰেলা সদৃশ সুন্দৰ প্ৰদেশৰ লগত চিনাকী কৰি দিয়া এই মহৎ গ্ৰন্থ সদায়েই অসমীয়া তথা ঐতিহাসিক লেখক আৰু পঢ়ুৱৈসকলৰ বাবে আদৰ্শীয় হৈ থাকিব।

Sir Charles Lyall আৰু Sir Edward Gait ৰ প্ৰচেষ্টাত এনেদৰে বহু সমল গোট খায়। চাৰ গেইটৰ পিছত অবৈতনিক সঞ্চালক হয় Col. P.R.T. Gurdon চাহাব। 'হেমকোষ' প্ৰকাশ কৰা অসমীয়া ফকৰা যোজনা সংগ্ৰহ আৰু প্ৰকাশ, আহোম ৰাজবংশৰ কুমাৰ চন্দ্ৰনাৰায়ণ সিংহৰ পৰা চীনদেশীয় ধাতুৰে নিৰ্মিত পুৰনি প্লেঙ্ক (Plaque) এখন উদ্ধাৰ কাৰ্য, অসমীয়া মুদ্ৰাৰ ওপৰত তেওঁৰ ৰচনা, মৰাণ, খামতি আৰু আহোমৰ ওপৰত তেওঁৰ ৰচনা আদি তেওঁৰ কাৰ্যকালৰ কৃতিত্ব। ১৯২০ চনত গাৰ্ডন চাহাবে অসম এৰি যায়। তেওঁৰ পিছত Ethnography বিভাগ চলাই Dr. J. H. Hutton চাহাবে। নৃতত্ত্বৰ দিশত দুয়োজনে পাহাৰীয়া জনজাতি যেনে - খাছি, মিকিৰ, কছাৰী, লুচাই-কুৰ্কা, মেইতেই (গাৰ্ডন চাহাবৰ দিনত) আৰু চেমা, আংগামী, লোথা আৰু আও নগাৰ ওপৰত বহুতো কিতাপ প্ৰকাশ কৰে। নৃতত্ত্বৰ দিশত গুৰুত্বপূৰ্ণ আৱিষ্কাৰ আৰু অধ্যয়ন বিভাগটো বুৰঞ্জীমূলক অধ্যয়ন আৰু গৱেষণাৰ বাবে সময় নাইকিয়া হ'ল। গতিকে বুৰঞ্জী আৰু পুৰাতত্ত্ব বিভাগটো পূৰ্বতে উল্লেখ কৰাৰ দৰে চৰকাৰে সৃষ্টি কৰিব লগাত পৰিল। তেতিয়াৰ পৰা এই বিভাগটোৰে বুৰঞ্জী বিষয়ক অধ্যয়ন আৰু গৱেষণাত যথেষ্ট আগভাগ লৈ পুৰনি পুথি উদ্ধাৰ আৰু সংৰক্ষণৰ কাম কৰি আহিছে। আহোম বুৰঞ্জী আৰু আহোমসকলৰ পুৰনি পুথি-পাণ্ডুলিপিৰ সংৰক্ষণৰ বাবে ইয়াত এক আহোম অধ্যয়ন শাখাও আছে।

১৯২৯-৩০ চনৰ প্ৰাদেশিক বাজেটত টকা ধাৰ্য কৰা হৈছিল। ১৯২৯ চনৰ ১৫ জুলাই তাৰিখৰ পৰা প্ৰফেচাৰ সূৰ্যকুমাৰ ভূঞাৰ তত্ত্বাবধানত গুৱাহাটীত এই বিভাগৰ কাম-কাজ আৰম্ভ হয়। সেই সময়ত তেওঁৰ সহায়ক হিচাপে ৰাধানাথ হাজৰিকা, উপেন্দ্ৰনাথ শৰ্মা, জীৱ চন্দ্ৰ নাথ, ১৯২৯-৩০ চনত কাম কৰে। ১৯৩১ চনৰ মাৰ্চ মাহৰ পৰা ধৰ্মকান্ত শৰ্মা, ত্ৰৈলোক্য নাথ গোস্বামী, লক্ষ্মীকান্ত শৰ্মা, পুষ্পকান্ত বৰকটকী, গুণাৰাম ডেকাক আৰু মাৰ্চ মাহৰ পৰা জুনলৈকে আনন্দৰাম বুঢ়াগোহাঁই পাণ্ডুলিপিৰোৰৰ নকল কৰা কাৰ্যত নিয়োজিত

কৰা হয়। প্ৰক্ষেচাৰ সূৰ্যকুমাৰ ভূঞাৰ ঘৰৰ পৰা কাৰ্যালয় চলোৱা হয়। ১৯৩১ চনৰ আগষ্ট মাহত A.H.W. Bentick চাহাবে আঠমাহৰ ছুটীত যাওঁতে প্ৰাদেশিক সঞ্চালকৰ দায়িত্বত থাকে।

বিভাগৰ দুজন সহকাৰী বাসুদেৱ মিশ্ৰ আৰু মাধৱচন্দ্ৰ বৰুৱাই অস্থায়ীভাৱে বিভাগটোৰ কাম কাজ কৰে। ১৯৩১ চনৰ এপ্ৰিল মাহৰ ১ তাৰিখৰ পৰা নন্দনাথ দেওধাই ফুকনক ৬ মাহৰ বাবে নিযুক্তি দিয়ে।^৯ বেতন হিচাপে মাহিলি ৪০/-টকাকৈ দিয়ে। আহোম ভাষাৰ শিক্ষকতাত দেওঁধাই ফুকনৰ পাৰদৰ্শিতাত সজ্জষ্ট হৈ আৰু ৩ মাহৰ বাবে নিযুক্ত কৰে। বিভাগে প্ৰকাশ কৰা গ্ৰন্থসমূহ হ'ল :

(১) কাম-বড়-তদ্ৰ - পণ্ডিত হেমচন্দ্ৰ গোস্বামী তত্ত্বভূষণৰ দ্বাৰা (সম্পাদিত)।

(২) Descriptive catalogue of Assamese Manuscript (collected by Hemchandra Goswami during his desputation in 1912-13 with preface, introduction and windex by prof. S. K. Bhuyan.

(৩) Ahom Buranji (with original Ahom text accompanied by paralld English translation by Rai Sahib Golap Chandra Barua).

(৪) অসম বুৰঞ্জী (কাশীনাথ তামুলী ফুকনৰ বুৰঞ্জীৰ পৰিবৰ্দ্ধিত ৰূপ - হৰকান্ত শৰ্মা বৰুৱা চৌধুৰী সদৰ-আমীনৰ দ্বাৰা পৰিবৰ্দ্ধিত) সম্পাদনা - প্ৰঃ সূৰ্যকুমাৰ ভূঞা

(৫) কামৰূপৰ বুৰঞ্জী - সম্পাদক প্ৰঃ সূঃ কুঃ ভূঞা

(৬) দেওঁধাই অসম বুৰঞ্জী - সম্পাদক প্ৰঃ সূঃ কুঃ ভূঞা

(৭) অসমৰ পদ্য বুৰঞ্জী - সম্পাদক প্ৰঃ সূঃ কুঃ ভূঞা

(৮) ভূংখুঞ্জীয়া বুৰঞ্জী - সম্পাদক প্ৰঃ সূঃ কুঃ ভূঞা

(৯) Tungkhungia Buranji compiled and translated

(into English) edited by Prof. S. K. Bhuyan.

(১০) কছাৰী বুৰঞ্জী সম্পাদক প্ৰঃ সুঃ কুঃ ভূঞা - প্ৰথম প্ৰকাশ ১৯৩৬
এনেদৰে বুৰঞ্জী আৰু পুৰাতত্ত্ব বিভাগে অসমৰ বুৰঞ্জী বিশেষকৈ আহোম
বুৰঞ্জী বহুতো সংগ্ৰহ কৰে আৰু প্ৰকাশ কৰে। এই বিভাগৰ পুথিভঁৰাল বৰ
চহকী।

আহোম পণ্ডিত নন্দনাথ ফুকনে বহুতো আহোম ভাষাত লিখা
সাঁচিপতীয়া বুৰঞ্জী সংগ্ৰহ কৰি থৈ যায়। 'দিন-চোৱা' বুলি কেইবাখনো গণনাৰ
পুথি (ভাল দিন চোৱা) আনি বিভাগত জমা দিয়ে। মুগা কাপোৰত লিখা এনে
এখন পুথি ৰুদ্ৰ সিংহ স্বৰ্গদেউৰ দিনত তেওঁৰ পূৰ্বজ এজনে লিখা। দুজন
গুৰুত্বপূৰ্ণ আহোম-অসমীয়া অভিধান 'বৰ অস' আৰু 'লতি-অস' তেওঁ সংগ্ৰহ
কৰি আনে। 'নেমি মাং ফুৰালুঙ' নামৰ এখন বৌদ্ধ জাতক পুথি অসমীয়ালৈ
অনুবাদ কৰে। অন্য এখন আহোম বুৰঞ্জী (মনিৰাম দেৱানৰ ফাঁচী পৰ্যন্ত)
অসমীয়ালৈ ভাঙনি কৰে।

চাৰ জৰ্জ গ্ৰীচনে এইবোৰ দেখি শুনি আশ্চৰ্য প্ৰকাশ কৰি লিখি থৈ
গৈছে : " The Assamese are justly proud of their national
literature. In no department have they been more success-
ful than in a branch of study in which India, as a rule, is
curiously deficient. The historical works or 'Buranjis' as
they are styled by the Assamese, are numerous and volumi-
nous. According to the custom of the Country, a knowl-
edge of the Buranji was an indispensable qualification to
an Assamese gentlemen".

Sir Edward Gait চাহাবে Ethnography বিভাগৰ
অবৈতনিক সঞ্চালক হিচাপে কাম কৰি থাকোঁতে গোলাপ চন্দ্ৰ বৰুৱাক
আহোম অনুবাদক হিচাপে নিযুক্তি দিছিল। বৰুৱাদেৱে শিৱসাগৰ জিলাৰ
খালৈঘোণা মৌজাৰ এজন দেওধাই পণ্ডিতৰ ঘৰত চৰকাৰে পাই সংগ্ৰহ

কৰা 'আহোম বুৰঞ্জী' নামৰ সাঁচিপতীয়া পুথিখন অনুবাদ কৰিবলৈ অসম চৰকাৰে গেইট চাহাবৰ পৰমৰ্শমতে নিযুক্তি দিয়া শিৱসাগৰ জিলাৰ পণ্ডিতৰ সহায়ত পুথিখন অসমীয়ালৈ অনুবাদ কৰাই, নিজে আহোম ভাষা শিকি বুৰঞ্জীখন ইংৰাজীলৈ অনুবাদ কৰে। এই 'আহোম বুৰঞ্জী'ত ৰুদ্ৰসিংহ স্বৰ্গদেউৰ ৰাজত্ব কালৰ অতি সংক্ষিপ্ত বিৱৰণ পোৱা গৈছিল বুলি বৰুৱাদেৱে ১৯৩০ চনতে লিখি গৈছে। অৱশ্যে সেই সময়ত বৰুৱাদেৱে অন্য এখন আহোম বুৰঞ্জীত গদাধৰ সিংহৰ মৃত্যুৰ পিচৰ পৰা লক্ষ্মী সিংহৰ ৰাজত্বকাললৈ থকা তথ্যত ৰুদ্ৰসিংহৰ ৰাজত্ব কালৰ বিষয়েও আছিল বুলি অভিমত প্ৰকাশ কৰিছিল কিন্তু সেই পুথিখনৰ অনুবাদ কৰা হোৱা নাছিল। গতিকে তেখেতে 'আহোম বুৰঞ্জী'ত সেই অংশ সন্নিবিষ্ট নোহোৱাৰ বাবে 'আহোম বুৰঞ্জী'খনি সম্পূৰ্ণ নহ'ল বুলি লিখি থৈ গৈছে। (পাঁচজন পণ্ডিতৰ বিষয়ে পিছত লিখা হৈছে।)

যি কি নহওক, গোলাপ চন্দ্ৰ বৰুৱাদেৱে পাঁচজন আহোম পণ্ডিতৰ সহায়ত এই বুৰঞ্জীখনি ইংৰাজী অনুবাদ কৰি তদুপৰি আহোম ভাষাৰ কথাখিনি এফালে দি লগতে ইংৰাজী অনুবাদ দি ১৯৩০ চনত তেতিয়াৰ শিক্ষা সঞ্চালক J. R. Conningham ৰ সহায়-সহযোগ আৰু অনুমোদন আৰু পুঁজি পাই এক অসাধ্য সাধন কৰে।

এই ক্ষেত্ৰত এই লেখকে গৌৰৱেৰে ক'ব পাৰে যে আমি সংগ্ৰহ কৰা 'ৰাজ বুৰঞ্জী'ত স্বৰ্গদেউ ৰুদ্ৰসিংহৰ ৰাজত্বৰ কথা বিতংভাৱে আছে আৰু এই ৰুদ্ৰসিংহৰ বুৰঞ্জী অংশ প্ৰখ্যাত বুৰঞ্জীবিদ শিক্ষাশুৰু প্ৰফেচাৰ যোগেন্দ্ৰ নাথ ফুকন আৰু প্ৰখ্যাত তাই-আহোম পণ্ডিত য়ে হম বুঢ়াগোহাঁয়ে অনুবাদ কৰি 'আহোম বুৰঞ্জী' সম্পূৰ্ণ কৰিছে। তদুপৰি আমি সংগ্ৰহ কৰা ৰাজ বুৰঞ্জী তথা আহোম বুৰঞ্জীখনি শুদ্ধভাৱে অনুদিত কৰি বিশেষ অনুদান আগবঢ়াইছে।

প্ৰসঙ্গ টোকা :

১) The Assam Gazette No.24, 1928, June 13, 1928. Part 1,
P.901

(1) The 7th June, 1928

No. 1569E

The Government of Assam are pleased to appoint Mr. A.H.W. Bentinek, M.A., C.I.E., I.C.S., Commissioner, Assam Valley Division to be Honorary Provincial Director of Historical and Antiquarian Studies in Assam

২) The 7th June, 1928

No.1572 E

The Government of Assam are pleased to appoint the following to be Honorary Assistant Directors of Historical and Antiquarian Studies for the Valley noted against each

1. Mr. J. P. Mills M.A., I.C S., Deputy Commissioner, Cachar - Honorary Assistant Director, Surma Valley Division

2. Srijut Surjya Kumar Bhuyan, M.A. B.L., Assam Educational Service, Professor, Cotton Colelge, Gauhati - Honorary Assistant Director, Brahmaputra Valley Division

Sd/- R. Friel

Secretary to the Government of Assam
In the Transferred Department

৩) বুৰঞ্জী আৰু পুৰাতত্ত্ব বিভাগৰ দ্বাৰা প্ৰকাশিত Bulletin No.1, পৃ: ৮, বিভাগৰ নথিটো এটা কথা উল্লেখ আছে আৰু এই ছমাহত ৪০ টকাকৈ বেতন দিয়ে।
Srijt. Nandanath Deodhai Phukan has been appointed to

act as Ahom Pandit attached to the Department of Historical and Antiquarian Studies for 6 months on a pay of Rs.40/- per month, with effect from April 1, 1931

Sd/-

S.K. Bhuyan

H.A. Director, D.H.A.S.

- ৪) (১) কামৰত্ৰ তন্ত্র-পণ্ডিত হেমচন্দ্র গোস্বামী তত্ত্বভূষণৰ দ্বাৰা সম্পাদিত ১৯২৮
Published under the order of the Government of Assam
(২) Descriptive catalogue of Assamese Manuscripts - By
Hemchandra Goswami (Published by the University of
Calcutta on behalf of the Government of Assam, 1930)
(৩) Ahom Buranji (with paralld English translation)
Translated and Edited by Rai Sahib Golap Chandra Barua
(Published under the Authority of the Assam Administration
1930)

সপ্তম অধ্যায়

তাই-আহোমৰ মহাপ্ৰাৰন আৰু সৃষ্টিৰ অতি-কথা

পূৰণি ৰচনাত মহাপ্ৰাৰনৰ কাহিনী লিপিবদ্ধ হৈ আছে। তাই-আহোমৰ পাণ্ডুলিপিত ইয়াৰ নাম 'লাইটু'। চাৰ এডবাৰ্ড গেইটে ১৮৯৪ চনত পোন প্ৰথমবাৰে এনে এক আখ্যান কথা "বেংগল এচিয়াটিক চ'ছাইটি জাৰ্নেল"ৰ ৬৩ নং ভলিউম প্ৰথম খণ্ডৰ ২ নং পৃথিত ১০৮ নং পৃষ্ঠাত ১৮৯৪ খৃষ্টাব্দত প্ৰকাশিত কৰিছিল। গোলাপ চন্দ্ৰ বৰুৱাইও 'লাইটু বা লাও ফালা' নাম দি এখন আহোম পুথিৰ পৰা অনুবাদ কৰি ১৯০১ চনত প্ৰকাশ কৰিছিল। তেখেতৰ 'আহোম বুৰঞ্জী'তো এই মহাপ্ৰাৰনৰ কথা চমুকৈ উল্লেখ কৰিছে। কক্ৰেনে ১৯১৫ চনত বেঙ্গুনৰ পৰা একে কাহিনীৰে এক অন্য ৰূপ "দি শ্যান্‌চ, ১ ম খণ্ড"ত প্ৰকাশ কৰিছিল।

বিৰাটকায় লাওৰ কাহিনী কৃষ্ণ তাই (Black Tai), শ্বেত তাই (White Tai), লাও আদি তাই জনগোষ্ঠীৰ মাজত বহুল প্ৰচাৰিত। মুঠতে দক্ষিণ-পূবে এচিয়াৰ অতি-কথাসমূহত এই কাহিনী অতি প্ৰচলিত। কৃষ্ণ তাই সকলে আকাশ আৰু পৃথিবীক বিশাল লতাবোৰে বান্ধি সংলগ্ন কৰি থোৱাৰ কথা কয়। পু থেন (Pu Thaen) হ'ল আকাশ-দেৱতাৰ ককাদেউতাক আৰু তেৰেই এই লতাবোৰ কাটি পৃথিবী আৰু আকাশৰ মাজৰ সংযোগ কাটি দিয়া বুলি কোৱা হয়। এই পু থানেই মহাপ্ৰাৰনৰ সৃষ্টি কৰিছিল। বিৰাটকায় লাওৰ গৰ্ভত আছিল ৩৩০ বিধ মানুহৰ সঁচ, ৩৩০ টা ধানৰ সঁচ, ৩৩০ টা মাছৰ সঁচ। এই পু-থানৰ ৭ টা সন্তান আৰু সপ্তম সন্তানজন হ'ল কৃষ্ণ তাইৰ পূৰ্বজ।

“আদিতে আকাশ আৰু পৃথিৱী ওচৰা-ওচৰিকৈ বন্ধা আছিল। তাৰ পিছত আহিল মহাপ্ৰাৰন। মহাপ্ৰাৰনৰ পিছত পু থানে মাটিৰ মানুহ সাজি উলিয়ালে আৰু এক বিৰাটকায় লাওৰ ভিতৰত ৰাখি থলে। পু-থানে পিছত লাও ফালি মানুহ উলিয়ালে তেওঁলোক হ’ল খা, খামু, ভিয়েট, লাও, লু ইত্যাদি।”

(শ্বেত-তাইসকলৰ সাধু)

“পু-থান খঙত একো নাই হ’ল। মানুহবোৰে তেওঁক পূজা কৰিবলৈ এৰিলে। গতিকে তেওঁ মহাপ্ৰাৰনৰ সৃষ্টি কৰিলে। পিছত এটা ম’হ পৃথিৱীলৈ পঠিয়ালে। ম’হটো মৰাত এটা বিশাল লাও গৰ্ভৰ পৰা ওলাল। লাওটো পু থানে কাটিলে। বহু মানুহ ওলাল। পুয়ে ধান ৰুবলৈ আৰু খেতি কৰিবলৈ শিকালে। তদুপৰি কাপোৰ ববলৈ শিকালে। পুয়ে খুন বুৰমক ৰাজ্যাশাসন কৰিবলৈ পঠিয়ালে। খুন বুৰমৰ ৭ জন পুত্ৰ। সাতটা দিশত সাতখন ৰাজ্য স্থাপন কৰি ৰাজ্যাশাসন কৰিবলৈ পঠিয়ালে।”

(লাওসকলৰ কাহিনী)

“এক বিশাল লাও আছিল। মহাপ্ৰাৰনৰ কাহিনীত কেনেদৰে সূৰ্যৰ প্ৰখৰ ৰদত জলৰাশি শুকাই মৃত্যুৰে ছানি ধৰাৰ কথা আছে। পৃথিৱী ৰ’দৰ তাপত ফাটিল; গৰম পানীয়ে সকলো প্ৰাণী শেষ কৰিলে। থাকিল কেৱল থাওলিপ্ৰ লিঙ নামৰ এক বৃদ্ধ আৰু এজনী গাই। এওঁলোক প্ৰস্তুৰেৰে নিৰ্মিত এখন নাৱত থাকিল। মহাপ্ৰাৰনত এই বিশাল নাওখনি উত্তৰ-পূব দিশত থকা ইবা পৰ্বতত গৈ লাগিল। দেৱতাসকলে মানুহ আৰু পশু-পক্ষীৰ মৃতদেহৰ পৰা ওলোৱা বেয়া গোন্ধ সহ্য কৰিব নোৱাৰা হোৱা অৱস্থাত জুই লগাই পুৰি পেলালে। তেতিয়া বৃদ্ধ থাওলিপে গাইজনী মাৰি তাৰ ভিতৰত সোমাই সাৰিল। তাতে এটা লাওৰ গুটি পাই পিচত ৰোপণ কৰিলে। সেই গুটিৰ পৰা বিশালাকৃতিৰ লাও এজোপা হ’ল; চাৰিও দিশত তাৰ ডালবোৰ বাঢ়িবলৈ ধৰিলে। উত্তৰ দিশৰ লাওডালৰ ডাল প্ৰচণ্ড শীতত মৰিল। পশ্চিমৰ লাওডাল পানীত সোমাই মৰিল। কেৱল বাচি থাকিল পূব দিশৰ লাওডাল। তাৰ পৰা

বিশালাকাৰ লাও গজিল। সকলো প্ৰকাৰৰ প্ৰাণীৰ আধাৰ এই লাওটোৰ ভিতৰত থকা প্ৰাণীৰ ক্ৰন্দন শুনি লেংডনৰ জ্যেষ্ঠ পুত্ৰ 'আই ফালানে বজ্জপাত মাৰি লাওটো ফালিবলৈ পঠিয়ালে। যেতিয়াই যিফালেই তেওঁ বজ্জপাত মাৰিবলৈ পোনাই সেই দিশৰে পৰা "ৰক্ষা কৰা, ৰক্ষা কৰা, নামাৰিবা, নামাৰিবা," চিঞৰ শুনে। থাইলিপে লিঙ নামৰ বৃদ্ধজনে তেতিয়া নিজকে বলি হ'বলৈ আগবাঢ়ি আহিল। গতিকে থাও লিপ লিঙক আজিও আহোমৰ পুৰোহিত শ্ৰেণীয়ে মানুহৰ সৃষ্টিৰ বাবে আই ফালানক বজ্জপাত মাৰি লাওৰ মাজত আৱদ্ধ প্ৰাণীবোৰ বচাবলৈ নিজকে বিসৰ্জন দি পৰম ত্যাগ কৰাৰ কথা সুঁবৰি পূজা কৰে। নহ'লে হয়তো এই প্ৰাণীবোৰ সেই প্ৰকাণ্ড লাওৰ মাজতে আৱদ্ধ হৈ থাকিলেহেঁতেন আৰু পৃথিৱীত মানুহ আৰু অন্যান্য প্ৰাণী সৃষ্টি নহ'লেহেঁতেন।

কলিয়ুগৰ শেষৰ ফালে পৃথিৱীখন বহুতো সৰু-সৰু ৰাষ্ট্ৰত বিভক্ত হৈ পৰিল। কিন্তু এইবোৰত ৰজা নাছিল। ফলস্বৰূপে পৃথিৱীত এক অচলাবস্থাৰ সৃষ্টি হৈছিল আৰু কোনেও কাকো কেৰেপ নকৰাকৈ নিজৰ খেয়াল-খুচিমতে চলিছিল। তেওঁলোকৰ মাজত কোনো শান্তি আৰু নিৰাপত্তা নাছিল। তেওঁলোক দুৰ্য্যোৰ পাপীত পৰিণত হৈছিল আৰু ঈশ্বৰক উপাসনা কৰিবলৈ বাদ দিছিল।

সেই সময়ত মং ক্লাও (মধ্য ৰাষ্ট্ৰ) নামৰ দেশখনত খুন-ফী আৰু পুক ফীৰ আবিৰ্ভাৱ হয়। তেওঁলোকক দেখিয়েই মানুহবোৰ পলাবলৈ আৰম্ভ কৰিছিল যদিও তেওঁলোকে নিৰাপত্তাৰ আশ্বাস দি মানুহবোৰক ঘূৰাই আনিছিল। ইয়াৰ পাচতে খুন ফী সিহঁতৰ ৰজা হৈছিল আৰু পুক ফী নামমাত্ৰ যুৱৰাজ হৈছিল। কিছুমান মুখিয়াল মানুহক তেওঁলোকে মন্ত্ৰী আৰু বিষয়া হিচাপে নিয়োগ কৰিছিল। পূৰ্বৰ অসুয়া অশ্ৰীতি আৰু হাই-কাজিয়া দূৰ হৈ মানুহৰ মাজত শান্তি-সম্ভ্ৰীতি প্ৰতিষ্ঠা হৈছিল। কিন্তু ধৰ্মৰ ক্ষেত্ৰত মানুহবোৰ উদাসীন হৈয়ে থাকিল আৰু ঈশ্বৰক উপাসনা কৰিবলৈ লোৱা নাছিল। ঈশ্বৰক উপাসনা কৰাৰ আৱশ্যকতা কোনেও অনুভৱ কৰা নাছিল। ইয়াত কোনো

ঈশ্বৰৰ অস্তিত্বও নাছিল। ঈশ্বৰক উপাসনা কৰাটো সম্পূৰ্ণৰূপে উপেক্ষা কৰা হৈছিল।

মানুহৰ পৰা কোনো পূজা-পাতল নোপোৱাত দেৱতাসকল অস্থিৰ হৈ পৰিল আৰু স্বৰ্গৰ অধিপতি লেংডনৰ ওচৰত উপস্থিত হ'লগৈ। দেৱতাসকলে লেংডনক মানুহৰ মাজত ঈশ্বৰ আৰু দেৱতা উপাসনাৰ নিয়ম প্ৰচলনৰ বাবে খাটনি ধৰিলে। কিয়নো ইয়াকে নকৰিলে মানুহ দিনক দিনে পাপিষ্ঠ আৰু অধাৰ্মিক হৈ পৰিব। ভগৱান লেংডনে মানুহৰ এই আসুৰিক স্বভাৱৰ কথা জানি শাস্তি দিবলৈ বিচাৰিলে। তেওঁ লগে লগেই নিউ-ফা-ফা (পক্ষীৰাজ গৰুড়)ক মৰ্ত্যলৈ পঠালে আৰু এটাৰ পাচত এটাকৈ মানুহ গিলি খোৱাৰ বাবে নিৰ্দেশ দিলে। গৰুড়ৰাজ আহি মৰ্ত্যত মানুহ গিলাৰ প্ৰক্ৰিয়া আৰম্ভ কৰাত মানুহৰ মাজত ত্ৰাসৰ সৃষ্টি হ'ল। কিন্তু গৰুড়ৰ পেট আছিল তেনেই সৰু। ইফালে মানুহৰ সংখ্যা আছিল অগণন। গতিকে গৰুড়ে মাত্ৰ নগন্যসংখ্যক মানুহকহে ভক্ষণ কৰিবলৈ সক্ষম হ'ল। তদুপৰি পেট ভৰি থাকিলে গৰুড়ে লৰচৰ কৰিবও নোৱাৰে। গতিকে দুষ্ট মানুহবোৰে এই সুযোগতে এদিন গৰুড়ক ঘেৰাও কৰি লৈ এনেকৈ টঙনিয়ালে যে পক্ষীৰাজ মৃতপ্ৰায় হৈ পৰিল। এনে অবস্থাতেই মানুহবোৰে পক্ষীৰাজক এৰি যোৱাৰ পাচত তেওঁ চেতনা ঘূৰাই পালে আৰু কোনোমতে লেংডনৰ ওচৰলৈ যাবলৈ সক্ষম হ'ল। নিউফাই লেংডনক সকলো কথা বিৱৰি ক'লে। ঘটনা শুনি লেংডনৰ খং উঠিল আৰু লগে লগেই নিউ-ফাক স্বৰ্গধামৰ পৰা বহিস্কাৰ কৰিলে।

ইয়াৰ পাচত দুষ্ট পাপী মানুহবোৰক শাস্তি দিবৰ বাবে লেংডনে এটা ভয়ংকৰ সিংহ প্ৰেৰণ কৰিলে। কিন্তু সিংহৰো ভক্ষণ ক্ষমতা আছিল গৰুড়ৰ দৰেই। পক্ষীৰাজ নিউ-ফা-ফাৰ দৰেই সিংহৰো একে দশাই হ'ল। এদিন এখন গাঁৱৰ যুৱকসকলে ঘেৰি লৈ সিংহক বেয়াকৈ টঙনিওৱাৰ পাচত সিংহ স্বৰ্গলৈ পলাই গ'ল আৰু দেৱৰাজ লেংডনক সকলো কথা জ্ঞানালে। স্বৰ্গাধিপতি লেংডনে এই কথাত ক্ৰোধাধ্বিত হ'ল। দেৱতা আৰু ঈশ্বৰক অবমাননা কৰা মানুহবোৰক শাস্তি দিব নোৱাৰি তেওঁ নিজকে দোষী অনুভৱ কৰিলে। স্বৰ্গৰ

পৰা দুবাৰকৈ দূত পঠাইও তেওঁ মানুহবোৰক ধৰ্মৰ প্ৰতি মোহগ্ৰস্ত কৰিব নোৱাৰিলে। তেওঁ স্কোভ আৰু অপমানত ফাটি পৰিল।

এইবাৰ লেংডনে মানুহবোৰক আক্ৰমণৰ বাবে বহু সংখ্যক বিষাক্ত সাপ পঠাই দিলে। প্ৰচণ্ড বিষধৰ এই সাপবোৰে মেঘৰ দৰে আকাশ ছানি মৰ্ত্যলৈ নামি আহিব ধৰিলে। এনে এক ভয়ংকৰ দৃশ্য দেখিও দেশখনৰ সাহসী যুৱকসকলে যথেষ্ট সাহসেৰে খেৰৰ মুঠা আটকৈ বান্ধি জুই লগালে আৰু সাপবোৰৰ জাকটোৰ ফালে লগাই দিলে। জুইৰ ধোৱাত সাপবোৰ অন্ধ হৈ পৰিল আৰু বহুতো জুইত জাহ গ'ল। যি দুই এটা বাচি থাকি ভূমিত পৰিল, সেইবোৰো মানুহবোৰে মৰিয়াই মৰিয়াই মাৰি পেলালে।

এনেদৰে কেইবাটাও প্ৰচেষ্টাত যতি পৰা বাবে দুখ আৰু অপমানত দেৱৰাজ লেংডন মুৰ্খ হৈ পৰিল। ইয়াৰ পাচদিনা তেওঁ সূৰ্য দেৱতাক মতাই অনালে আৰু তেওঁৰ সমগ্ৰ শক্তি প্ৰয়োগ কৰি সমগ্ৰ পৃথিৱীখন উত্তপ্ত কৰি তোলাৰ বাবে নিৰ্দেশ দিলে। সূৰ্য দেৱতাই তেতিয়া নিজৰ গাৰ পৰা শক্তিশালী ৰশ্মিবোৰ মৰ্ত্যলৈ পঠিয়াই দিলে আৰু পৃথিৱীৰ জলভাগ ক্ৰমাৎ শোষণ কৰি যাবলৈ ধৰিলে। অতি কম দিনৰ ভিতৰতে নদী, হুদ, পুখুৰী আদি শুকাই পৰিল। পৃথিৱীৰ বাসিন্দাসকল এহাতে জলহীনতা আৰু আনহাতে সূৰ্যৰ প্ৰখৰ তাপত বিতৰ্ত হৈ পৰিল। পানীৰ অভাবত জলচৰ প্ৰাণীবোৰ মৰি নিঃশেষ হ'ল। গছ, লতা, তৰু-তৃণ শুকাই যাবলৈ ধৰিলে আৰু ভূ-পৃষ্ঠৰ সকলো ঠাইতে ফাট মেলা দৃষ্টিগোচৰ হ'ল। পানীৰ অভাবত বহুতো মানুহৰ প্ৰাণহানি হ'ল। কিন্তু এওঁলোকে ঈশ্বৰক উপাসনা কৰাৰ বাবে সন্নিহিত ঘূৰাই নাপালে। তেওঁলোকে পূৰ্বৰ অনাচাৰৰ মাজতেই কাল কটাই যাবলৈ ধৰিলে। অস্ত্ৰভাৰত পাপ কামনা-বাসনা থকা আৰু বীভৎস চিন্তাৰে পৰিপূৰ্ণ মনৰ এই মানুহখিনিক বাক কোনে সংশোধন কৰিবলৈ সক্ষম হ'ব?

তেতিয়া লেংডনে ভাবিলে যে অতিশয় পাপী আৰু অধাৰ্মিক মানুহখিনিৰ বাসস্থল পৃথিৱীখন থকাই উচিত নহয়। যদি এই মানুহবোৰক আমি শান্তি দিয়াত বিফল হওঁ, তেন্তে আমি দেৱতা হোৱাৰেই যোগ্য নহওঁ।

লেংডনে প্ৰবল বৰমুণৰ সৃষ্টি কৰি পৃথিৱীত মহাপ্ৰলয় সৃষ্টি কৰিবলৈ সিদ্ধান্ত গ্ৰহণ কৰিলে। এই উদ্দেশ্যৰে তেওঁ দেৱতাসকলক আলোচনাৰ বাবে মাতি পঠালে। চেং-কাই-ফা, থেন-খাম, লাও-শ্ৰী, তাই লাং, বাকলাং, চাও-ফা-কুন আৰু জাচিংফা আদি দেৱ-দেৱীসকল মিলিত হ'লত দেৱৰাজ লেংডনে নিজৰ অভিপ্ৰায় জনালে। সকলোবিলাক দেৱ-দেৱীয়েই দেৱৰাজৰ সিদ্ধান্তৰ প্ৰতি সন্মতি প্ৰকাশ কৰিলে। তেতিয়া জাচিংফাই ক'লে যে পৃথিৱী ধ্বংসৰ কথা চিন্তা কৰাৰ আগতে লেংডনে আই-খাং-খাকক (এক ঋষি)ৰ সৈতে আলোচনা কৰিব লাগে। আই-খাং-খাক তেতিয়া হিমালয়ৰ এটা হ্ৰদৰ ওচৰত তপস্যাত আছিল। তেওঁক থাউ-লিপ-লিঙৰ ওচৰলৈ পঠিয়াব লাগে আৰু তেওঁৰ জৰিয়তেহে পৃথিৱী ধ্বংসৰ পাচত এক নতুন সৃষ্টি সম্ভৱ হ'ব বুলি জাচিংফাই মত পোষণ কৰিলে। দেৱৰাজৰ নিমন্ত্ৰণ লাভ কৰি আই-খাং-খাকে আহি লেংডনক সাক্ষাৎ কৰিলেহি। ৰাজসভাত ঋষিগৰাকী প্ৰবেশ কৰাত দেৱতাসকলে থিয় হৈ তেওঁক সম্ভাষণ জনালে আৰু তেওঁক এখন সোণৰ আসনত বহিবলৈ দিলে। ইয়াৰ পাচত দেৱৰাজ লেংডন আৰু আই-খাং-খাকৰ মাজত গোপন আলোচনা অনুষ্ঠিত হ'ল। আলোচনাৰ শেষত আই-খাং-খাকে দেৱতাসকলক জনালে যে দেৱৰাজ লেংডনৰ সিদ্ধান্ত ৰূপায়ণৰ বাবে তেওঁ থাউ-লিপ-লিঙক সাক্ষাৎ কৰিবলৈ সাজু। ইয়াৰ পাচত দেৱৰাজে ৰাজসভা ভংগ কৰি আই-খাং-খাক লৈ নিজৰ গোপন কক্ষত প্ৰবেশ কৰিলে। দেৱৰাজৰ কথামতে আই-খাং-খাকে নিশাটো দেৱপুৰীতে কটাই পাচদিনা পুৱা-থাউ-লিপ-লিঙক সাক্ষাৎৰ বাবে ৰাওনা হ'ল। থাও-লিপ-লিং নিজৰ ফুলৰ বাগিছাতে টহল দি আছিল আৰু আই-খাং-খাকক দেখা মাত্ৰেই তেওঁক সম্ভাষণ জনালে। দুয়ো পিপল গছ এজোপাৰ তলতে বহিল। আই-খাং-খাকে ক'লে যে তেওঁৰ আগমণৰ কাৰণ একান্তই গোপনীয় আৰু দুয়োৰে মাজত হোৱা আলোচনাৰ কথা আন কোনেও জানিব নালাগিব। তেওঁ ক'লে যে ২৫ দিনচিৰ (ফাগুনৰ) দিনা পৃথিৱীত মহাপ্ৰলয়ৰ সূচনা হ'ব।

আই-খাং-খাকে থাউ-লিপ-লিঙক ক'লে “লেংডনে আপোনাক এখন শিলেৰে ভূৰ বনাই ঘৰৰ দুবাৰমুখত সাজু ৰাখিবলৈ কৈছে। মহাপ্ৰাৰনত সমগ্ৰ পৃথিৱীখনেই জলমগ্ন হ'ব আৰু ইয়াত থকা সকলোবোৰ জীৱ মৃত্যু মুখত পৰিব। তেতিয়া আপুনি আৰু মই এই ভূৰ খনত উঠি জীৱন ৰক্ষা কৰিম। আপোনাৰ আৰু মোৰ বাদে আন কোনো প্ৰাণী আনকি আপোনাৰ স্ত্ৰী-পুত্ৰও ইয়াত ল'ব নালাগিব।” থাও লিপ লিঙে এই কথা জানিব পাৰি দুখত মৰ্মাহত হ'ল। তেওঁ তেওঁৰ স্ত্ৰী-পুত্ৰক বানৰ ধ্বংসলীলাত অকলে এৰি দিব লাগিব বুলি জানিব পাৰি দুখ প্ৰকাশ কৰিলে। তথাপিহে তেওঁ বিষয়সুখৰ পৰা নিজকে বিচ্ছিন্ন কৰি লেংডনৰ নিৰ্দেশ মতে কাম কৰাৰ বাবে সন্মতি প্ৰকাশ কৰিলে। ইয়াৰ পাচত আই-খাং-খাকে দেৱৰাজ লেংডনৰ ওচৰলৈ ঘূৰি গ'ল আৰু থাউ-লিপ-লিঙৰ সৈতে হোৱা সমগ্ৰ কথা-বাৰ্তা তেওঁক জনালে। ইফালে থাউ-লিপ-লিঙে দহটামান বৃহৎ শিল আনি এখন ভূৰ সাজিলে আৰু দুবাৰ মুখত ৰাখিলে। ভূৰখন সজা কাম কৰি থকা সময়ত থাই-লিপ-লিঙ মৌন হৈ আছিল। তেওঁ কাৰো লগত একো কথা-বতৰাও পতা নাছিল।

সেই অভিশপ্ত দিনটোৰ আগে আগে আই-খাং-খক আই-লিপ-লিঙৰ ঘৰলৈ আহিল। তেওঁলোকে বন্ধু-বান্ধৱ, ইষ্টু-কুটুম্ব সকলোকে এটা নৈশ ভোজলৈ নিমন্ত্ৰণ জনালে। কাৰণ তেওঁ গম পাইছিল যে মহাপ্ৰাৰনৰ পাচত তেওঁৰ আৰু কাৰো স'তে দেখা নহ'ব। দুয়োজন ঋমিয়ে ধৰ্মালোচনা কৰি আৰু পবিত্ৰ ধৰ্মপুথি পাঠ কৰি নিশাটো অতিবাহিত কৰিছিল। ইয়াৰ পাচদিনাই আহিব পৰা সান্ত্বনা বিপদ সম্পৰ্কে কিন্তু থাউ-লিপ-লিঙে তেওঁৰ পৰিয়ালৰ কাকো জনোৱা নাছিল।

পাচদিনা দোকমোকালিতে লেংডনে চাও-ফুন (বৰুণ)ক গৰম পানীৰ বৰষুণেৰে পৃথিৱীত মহাপ্ৰাৰন সৃষ্টি কৰিবলৈ নিৰ্দেশ দিলে। মুহূৰ্ততে আকাশত কলীয়া ডাৱৰে বিপদ ঘণ্টা বজালে আৰু মুষলধাৰেৰে পৃথিৱীত বৰষুণ আৰম্ভ হ'ল। মানুহ, জীৱ-জন্তু আৰু গছ-গছনি এই সকলোবোৰ উত্তপ্ত পানীত জাহ গ'ল। আনহাতে সেই শিলৰ ভূৰখন পানীত উপাঙি থাকিল আৰু অৱশেষত ই

এটা পৰ্বতৰ শৃংগত লাগি ধৰিলেগৈ। ইয়াতে ভূৰখন ৰখোৱা হ'ল আৰু আই-খাং-খক, থাও-লিপ-লিঙ আৰু তেওঁলোকে লগত নিয়া ফুটুকী গৰু কেইজনী নামিল।

আনহাতে থাও-লিপ-লিং পিশাচৰ প্ৰভাৱত পৰিল। পিশাচে তেওঁক কামান্ধ কৰি তোলাত তেওঁ ফুটুকী গাই জনীৰ লগত ৰমণ কৰিলে। গাইজনীয়ে দেহত ঋষিৰ বীজ ধাৰণ কৰিলে।

যেতিয়া সকলো মানুহ আৰু প্ৰাণী জগত নাইকিয়া হ'ল আৰু বানত জাহ গ'ল তেতিয়া দেৱৰাজ লেংডনে বজ্জ মাৰি কিছু পানী শুকোৱাই পেলোৱাত মৃত মানুহ আৰু জীৱ-জন্তুৰ শ বোৰ ওলাই পৰিল। শ বোৰ ইতিমধ্যে গেলি-পটি গোন্ধ ওলাইছিল। এই গোন্ধ সহ্য কৰিব নোৱাৰি দেৱতাসকলে লেংডনক অভিযোগ কৰিলে। লেংডনে তেতিয়া ১০ লাখ সাপ এই শ বোৰ গিলি পেলাবৰ বাবে পঠিয়াই দিলে। কিন্তু এই সাপবোৰে শ বোৰ গিলাৰ বাবে অসমৰ্থ হ'ল। তেতিয়া লেংডনে ২০ লাখ সিংহ একে উদ্দেশ্যৰে মৰ্তলৈ প্ৰেৰণ কৰিলে। কিন্তু মৃত শৰ সংখ্যা ইমান বৃহৎ আছিল যে সিংহবোৰেও মাত্ৰ কেইটামানহে খাই শেষ কৰিবলৈ সক্ষম হ'ল। লেংডনে তেতিয়া চাও-ফা-ফাই (অগ্নি) দেৱক মাতি আনিলে আৰু শ বোৰ গিলি পেলাবলৈ নিৰ্দেশ দিলে। সেইমতে চাও-ফা-ফাই মৰ্তলৈ নামি আহিল আৰু দুটা ভাগত বিভক্ত হৈ পূবৰ পৰা পশ্চিমলৈকে সকলোকে পুৰি যাবলৈ আৰম্ভ কৰিলে।

ইফালে অগ্নিৰ লেলিহান ৰূপ দেখি ভয়ত ত্ৰাসমান হ'ল থাও-লিপ-লিং। তেওঁ এডাল গধুৰ লাঠিৰে ফুটুকী গাইজনী মাৰি পেলালে আৰু ইয়াৰ নাৰী-ভূৰু সকলো উলিয়াই পেলালে। ইয়াৰ পাচত তেওঁ আই-খাংখাকক মাতিলে আৰু অগ্নিৰ কোপৰ পৰা বাচিবলৈ গাইজনীৰ নাভিত সোমাই থাকিল। গাইজনীৰ উদৰত থাও-লিপ-লিঙে এটা জাতিলাওৰ বীজ পালে। আই-খাং-খাকে এই বীজটো পৰ্বতৰ শিখৰত এটুকুৰা ঠাইত^১ ৰোপণ কৰাৰ উপদেশ দিলে। লাওপুলিটো এনেদৰে বাঢ়ি আহিল যে ই কেইদিনমানৰ ভিতৰতে শিখৰ অতিক্ৰম কৰিলে। পুলিটো ডাঙৰ হোৱাৰ বাতৰি পাই

দেবৰাজ লেংডনে খুন-থেউ-ৰেনক পুলিটোৰ গুৰিত সাৰ-জাবৰ দি অহাৰ বাবে নিৰ্দেশ দিলে। খুন-থেউ-ৰেন মৰ্ত্যলৈ আহিল আৰু পুলিটোৰ গুৰিত সাৰ-জাবৰ দি স্বৰ্গলৈ উভতিল। তেতিয়া লেংডনে বৰমুণ দিয়া ডাবৰবোৰক পুলিটোৰ ওপৰত মৃদুভাৱে বৃষ্টিপাত কৰাৰ বাবে নিৰ্দেশ দিলে। ইতিমধ্যে পুলিটোত এটা জাতিলাও লাগিছিল আৰু ই ক্ৰমাৎ বৃহৎ আকাৰ ধাৰণ কৰিছিল। জাতিলাওটোৰ আকাৰ দিনকদিনে বাঢ়ি থকা দেখি লেংডনে চাও-লা-পাওক এই গছজোপাৰ ৰক্ষণাবেক্ষণৰ ভাৰ দিলে। কথামতে চাও-লা-পাও আহি পুলিটোৰ চোৱা চিতাত লাগিল।

ইয়াৰ এমাহৰ পাচত লেংডনে নিজৰ জ্যেষ্ঠপুত্ৰ আই-ফা-লেনক মতাই তেওঁৰ হাতত বজ্জাস্ত্ৰ এপাত দি কলে “টাংছু পৰ্বতৰ শিখৰত এডাল জাতিলাও গছ পাবা আৰু তাতে এটা বৃহৎ জাতিলাও দেখা পাবা। এই বজ্জাস্ত্ৰৰে তুমি জাতিলাওটো দুছিটা কৰিবা আৰু তেতিয়াই এক নতুন সৃষ্টিৰ সূচনা হ’ব।” দেবৰাজৰ কথামতে আই-ফা-লেন টাংছু পৰ্বতলৈ গ’ল আৰু তাত থাও-লিপ-লিং আৰু আই-খাং-খাক দেখা পালে। তেওঁ দুয়োজন ঋষিকে নিজৰ আগমনৰ উদ্দেশ্য বিৱৰি ক’লে। তেতিয়া দুয়োগৰাকী ঋষিয়ে আই-ফা-লেনক জাতিলাওটো থকা স্থানলৈ লৈ গ’ল। জাতিলাওটোক উদ্দেশ্যি বজ্জাস্ত্ৰ মৰাৰ সময়তে ইয়াৰ ভিতৰৰ পৰা আৰ্তনাদ শুনা গ’ল, “হে ঈশ্বৰ। আমাক নামাৰিবা। আপোনাৰ খং উঠিব পৰাকৈ আমি একো কাম কৰা নাই। আমি পৃথিৱীত ৰজা হ’ম। দেশবোৰ শাসন কৰিম আৰু ঈশ্বৰৰ উপাসনা কৰিম।” এই কাৰ্যত আচৰিত হৈ আই-ফা-লেনে অন্য এটা ফালৰ পৰা জাতিলাওটোৰ ওপৰত বজ্জ হনাৰ বাবে উদ্যত হ’ল। এইফালৰ পৰাও একে ধৰণৰ সমস্বৰ ভাহি আহিল, “হে প্ৰভু। আমাক নামাৰিবা। আমি তাই, আমি দেশ শাসন কৰিম।” আই-ফা-লেন যি ফালৰ পৰাই জাতিলাওটোত বজ্জাঘাত কৰিব বিচাৰিলে সেই ফালৰ পৰাই এনেধৰণৰ চিঞৰ ভাহি আহিল।

এই ঘটনাত আই-ফা-লেন বিমূঢ় হৈ পৰিল। তেওঁ এতিয়া পিতৃৰ আদেশ পালন কৰে কেনেকৈ? অনহাতে চাও-ফা-পাওৱে এই সকলো দৃশ্য

চাই আছিল আৰু তেওঁ আই-ফা-লেনক উদ্দেশ্য কবলৈ ধৰিলে, “হে ৰাজকুমাৰ! তুমি একো চিন্তা নকৰিবা। মই এই লাওটোৰ ওপৰত আছো আৰু তুমি মোৰ ওপৰত বজ্জ নিষ্কেপ কৰা। বজ্জাঘাতত জাতিলাওটো দুহোৱা হৈ যাব। মই এই অসাৰ দেহটো জীৱ জগতৰ কল্যাণৰ নিমিত্তে উচৰ্গা কৰিছো।” আই-ফা-লেনে এই আহ্বান গ্ৰহণ কৰিলে আৰু আনহাতে চাও-লা-পাৰে লাওটোত বহি লৈ প্ৰাণীজগতক কবলৈ ধৰিলে, “হে জীৱজগত! মই তোমালোকৰ মুক্তিৰ বাবে এই দেহ উচৰ্গা কৰিছো। তোমালোকে বছৰত এবাৰকৈ গৰু-ম'হ উচৰ্গা কৰি মোৰ উপাসনা কৰিবা। আৰু আহাৰ গ্ৰহণৰ সময়ত মোৰ নামত মজিয়াত এমুঠি দান কৰিবা। ইয়াকে নকৰিলে তোমালোকে জীয়াতু ভূগিব লাগিব।” ইয়াকে কৈ চাও-লা-পাৰে আই-ফা-লেনক তেওঁৰ কৰ্তব্য সমাপন কৰিবলৈ কলে।

ইয়াৰ পাছত আই-ফা-লেনে চাও-লা-পাৰৰ ওপৰত বজ্জ নিষ্কেপ কৰিলে। বজ্জৰ নিনাদত লাওটো ফাটি পৰিল আৰু আনহাতে চাও-লা-পাৰৰ শৰীৰো ছিন্ন-ভিন্ন হৈ পৰিল। চাও-লা-পাৰৰ মূৰৰ পৰা এটা স্বৰ্গজ্যোতি বাহিৰ হৈ দেৱপুৰীলৈ গমন কৰিলে আৰু দেৱতাসকলৰ সৈতে থাকিবলৈ ল'লে। বুকুৰ পৰা এটা পিশাচ বাহিৰ হ'ল আৰু ই বাঁহগছৰ ওপৰত থাকিবলৈ ল'লে। তেওঁৰ সোঁ চকুৰ পৰা সূৰ্য আৰু বাওঁচকুৰ পৰা চন্দ্ৰৰ জন্ম হ'ল আৰু আকাশত অৱস্থান কৰিলে। তেওঁৰ চকুৰ পতাৰ পৰা অমৃত ওলাই আহিল, নাকৰ পৰা সোণ আৰু ৰূপ ওলাই আহিল। তেওঁৰ কণ্ঠৰ পৰা অগ্নি বাহিৰ হ'ল আৰু শৰীৰৰ অন্যান্য অংশৰ পৰা পিশাচৰ জন্ম হ'ল।

বজ্জাঘাতৰ ফলত জাতিলাওটোৰ ভিতৰৰ পৰা হাজাৰ হাজাৰ তাই মানুহ, ম্লেছ, যৱন, নগা, মিকিৰ আৰু কছাৰীৰ জন্ম হ'ল। ইয়াৰ লগে লগে বিভিন্ন ধৰণৰ জন্তুও লাওটোৰ ভিতৰৰ পৰা ওলাই আহিল। অৰ্ঘশ্যে ইয়াৰ পৰা কোনো হিন্দু মানুহ ওলাই অহা নাছিল। এইদৰে জাতিলাওটোৰ পৰা ওলাই অহা মানুহখিনিক তাই-কলঙিয়া-আহোম বুলি জনা গৈছিল। জাতিলাওটোৰ উদৰৰ পৰা ধান আৰু আন আন বহুতো বস্তু ওলাই আহিছিল।

লাকনি থাউছিংগা (৯শক)ত পৃথিৱী ধ্বংস হৈছিল কামুতত (২০ শক) পৃথিৱীখন অগ্নিয়ে পুৰি কঠিন কৰি তুলিছিল। কাপচান (২১ শক) বৰ্ষত জাতিলাওটোৰ পৰা নতুন সৃষ্টি সম্ভৱ হৈছিল। তাই কলঙীয়া আহোমসকলে নদীৰ পাৰত বসতি আৰম্ভ কৰি কৃষি কাৰ্য আৰম্ভ কৰিছিল। স্নেহ আৰু যত্নসকলে সমতলভূমি বিচাৰি অন্য ঠাইলৈ ৰাওনা হৈছিল। ইয়াৰ পাচৰ পৰ্যায়ত তাই-খাং-খাকৰ জৰিয়তে আহোম কুলত হিন্দুৰ বীজ ৰোপণ হয়। ঈশ্বৰৰ নাভিৰ পৰা আই-খাং-খাকৰ জন্ম হৈছিল। হিন্দুসকলে সমতলভূমিত বসবাস কৰিছিল। লাওটোৰ ভিতৰৰ পৰা ওলাই অহা খাদ্য আৰু অন্যান্য সামগ্ৰীবোৰ আই-ফা-লেনে সকলোৰে মাজত সমানে ভগাই ধৰ্মপৰায়ণতা আৰু নৈতিকতা গঠনৰ বাবে থাও-লিপ-লিঙ আৰু আই-খাং-খাকক উপদেশ দি স্বৰ্গলৈ প্ৰত্যাগমন কৰে। স্বৰ্গলৈ গৈ আই-ফা-লেনে দেৱৰাজ লেংডনক সকলো কথা বিৱৰি ক'লে।

ইয়াৰ পাচৰ বছৰত পৃথিৱীত জীৱসমূহৰ অনুপযোগিতালৈ লক্ষ্য ৰাখি লেংডনে আই-ফা-লেনক চাৰিটা প্ৰজাতিৰ বীজ সিঁচিবলৈ নিৰ্দেশ দিলে। ইয়াৰে প্ৰথমবিধ আছিল আকাশত উৰিব পৰা জীৱ, দ্বিতীয় বিধ হ'ল পানীত সাঁতুৰিব পৰা, তৃতীয়বিধ মাটিৰ পৰা উপজা আৰু চতুৰ্থবিধ আছিল এঠাইৰ পৰা আনঠাইলৈ গমন কৰিব পৰা জীৱ। (উৰুণ, বুকুণ, গজ্ঞন আৰু গমন) তাই-ফা-লেনে এই চাৰিওবিধ প্ৰজাতিৰ বীজ সিঁচিলে। এয়াই পৃথিৱীৰ জীৱ আৰু উদ্ভিদজগতৰ আৰম্ভণি। প্ৰাণী জগতৰ ভিতৰত তিনিটা প্ৰজাতি থাকিল : ভূমিচৰ, জলচৰ আৰু উৰণীয়া।

প্ৰায় ছটা বছৰ ধৰি থাও-লিপ-লিঙ আৰু আই-খাং-খাকে মানৱ প্ৰজাতিৰ গতি-বিধি নিয়ন্ত্ৰণ কৰিছিল। ইয়াৰ পাচৰ কালত দেৱৰাজ লেংডনে তেওঁৰ দুজন নাতিয়েক ক্ৰমে খুন-লুং (জ্যেষ্ঠ যুৱৰাজ) আৰু খুনলাই (কনিষ্ঠ যুৱৰাজ)ক আন বছৰতো স্বৰ্গবাসী পৰিয়দ আৰু সাধাৰণ লোকৰ সৈতে পৃথিৱীত শাসন কৰিবলৈ পঠিয়ালে। তেওঁলোকে এটা লোহাৰ জখলাৰে পৃথিৱীলৈ নামি আহিল। তেওঁলোকে মুং-ৰি-মুং-ৰাম (ৰজা নোহোৱা ঠাই)ত

এখন নগৰ পাতিলে আৰু ইয়াত শাসন চলাবলৈ আৰম্ভ কৰিলে। তেতিয়াৰ পৰা পৃথিৱীত ন্যায়ৰ প্ৰৱৰ্তন হ'ল।

তাই-আহোমৰ লোককথা অনুসৰি জাতিলাওৰ পৰা আহোমসকলৰ সৃষ্টি হোৱা কথাই আহোমসকলৰ মূল যে দক্ষিণ পূবৰ তাই সকলৰ সৈতে সম্পৰ্কিত সেই বুজাইছে। জাতিলাওৰ পৰা জীৱজগত সৃষ্টিৰ ধাৰণাটো তাই আহোম, বাৰ্মা, তাই য়াই, য়ুনান আৰু বুৰাং আৰু ব্ৰেক তাই লাওসকলৰ লোককথাত পোৱা যায়। অৱশ্যে জনগোষ্ঠীভেদে এই আখ্যানবোৰৰ কিছু ভিন্নতা নথকা নহয়।

অষ্টম অধ্যায়

আহোমৰ ধৰ্ম

বৰ্তমান অসম নামেৰে জনাজাত ৰাজ্যখনৰ পূৰ্বপ্ৰান্তত প্ৰথম প্ৰবেশ কৰাৰ সময়ত আহোমসকলৰ ধৰ্ম কি আছিল বা কেনে অৱস্থাত আছিল সেই সম্পৰ্কে এটা চূড়ান্ত সিদ্ধান্তত উপনীত হোৱাৰ আগতে আহোম ৰাজ্যৰ প্ৰতিষ্ঠাতা তথা আহোম ৰাজ বংশৰ পূৰ্বপুৰুষ তাই যুবৰাজ ছু-কা-ফাৰ নেতৃত্বত অসমত প্ৰবেশ কৰাৰ সময়ত ম্যুং মাওলুঙৰ পৰা আহোম সকলে নিজৰ লগত লৈ অহা ধৰ্মপুথি সমূহৰ বিষয়ে এটি বিশ্লেষণ দাঙি ধৰা উচিত হ'ব বুলি ভাবো।

এই কথা নিশ্চিতভাৱে ক'ব পৰা যায় যে আহোম সকলৰ আটাইতকৈ গুৰুত্বপূৰ্ণ ধৰ্মশাস্ত্ৰখন হৈছে 'লিং লাই পাক পেংগ কা কা'। এই গ্ৰন্থখনক আহোমসকলৰ বাইবেল বুলিও আখ্যা দিব পাৰি। ঈশ্বৰ সম্পৰ্কে আহোম দৰ্শন ইয়াতেই সন্নিহিত হৈ আছে। এইটো সঁচাকৈয়ে বৰ ধৰ্মীয় তাৎপৰ্য্যৰ বিষয়ে যে 'পাক পেংগ কা কা' গ্ৰন্থত এক সৰ্বব্যাপ্তমান, সৰ্ববিদ্যমান, সৰ্বশক্তিমান ঈশ্বৰৰ কথা কোৱা হৈছে; কিন্তু তেওঁ নিৰাকাৰ।

এই সৰ্বশক্তিমান সত্বাক পাক পেংগ কাকা পুথিত "ফা ট্যাও চিং ফ্ৰম হম" অথবা সংক্ষেপতে 'ফা' বুলিয়েই অভিহিত কৰা হৈছে।

নিৰাকাৰ ঈশ্বৰৰ ধাৰণাৰ তাৎপৰ্য্যটোৱেই অনুপম এই কাৰণেই যে ই এই ধাৰণাৰ পোষকতা কৰা লোকসকলৰ মনৰ প্ৰতিফলন ঘটাইছে আৰু বাস্তৱিকতে যি কোনো ধৰ্মীয় দৰ্শনৰ ভিতৰতে এই ধাৰণা বহু উন্নত। নিৰাকাৰ ঈশ্বৰৰ চিন্তাৰ বাবে মানুহৰ এক অসাধাৰণ মনৰ প্ৰয়োজন হয়। ঈশ্বৰ চিন্তা বা

ধৰ্মবিশ্বাসত এনে মানসিক ধ্যান ধাৰণা বহু পৰিমাণে উন্নত। ইয়াৰ দ্বাৰা অৱশ্যে এইটো কব বিচৰা নাই যে আহোম সকলৰ মাজত অন্য দেৱ-দেৱীৰ অস্তিত্ব নাছিল। এই পৱিত্ৰ ধৰ্মগ্ৰন্থত স্পষ্টকৈ কোৱা হৈছে কেনেকৈ 'ফ্ৰা ট্যাও চিং ফ্ৰম হুম' এ দেৱ-দেৱী সকলক সৃষ্টি কৰিছিল। এই সৰ্বশক্তিমান, নিৰাকাৰ ঈশ্বৰ আৰু তেওঁ সৃষ্টি কৰা দেৱ-দেৱীসকলেই আহোমৰ ধৰ্মীয় ধাৰণাৰ মূল আধাৰ।

হাতেলিখা অৱস্থাত থকা আন গুৰুত্বপূৰ্ণ ধৰ্মগ্ৰন্থ সমূহত আহোমসকলে সৰ্ব্বোচ্চ স্থানত অধিষ্ঠিত কৰা লেংডনৰ পূজা-অৰ্চনা পদ্ধতি সম্পৰ্কে বৰ্ণিত হৈছে। এই ধৰ্মগ্ৰন্থ সমূহ হ'ল (১) খেক ফি ফা-নুৰু লেংডন আৰু (২) লিং খামফি লেংডন লানমুং।

আহোম সকলৰ অতিকৈ গুৰুত্বপূৰ্ণ ধৰ্মীয় আচাৰ সমূহৰ ভিতৰত এটা হৈছে ফুৰালুং অৰ্থাৎ কোনো বলি-বিধান নোহোৱাকৈ আহোম দেৱ-দেৱীসকলৰ পূজা-অৰ্চনা। তলত উল্লেখ কৰা হাতেলিখা অৱস্থাত থকা গ্ৰন্থত ফুৰালুং ধৰ্মীয় ৰাতি-নীতিৰ বিষয়ে বিতং বিৱৰণ পোৱা যায়। এইখন পুথি হ'ল ফুৰালুং পুথি।

ফুৰালুং পুথিত 'ফুৰা'ৰ ধাৰণা সম্পৰ্কে কোৱা হৈছে যে মৃতকে 'ফি' বা 'ডাম-ফি'ৰ ৰূপ পৰিগ্ৰহ কৰি শেষত স্বৰ্গলৈ গতি কৰে।

আমি ভাবো যে আৰম্ভণিতে উম্ফা পূজা মূলতঃ আহোম দেৱ-দেৱী সকলৰ পূজা অৰ্চনাতে সীমাবদ্ধ আছিল। ছু-কা-ফাই স্থানীয় জাতি উপজাতিসমূহক পৰাভূত কৰি তেওঁলোকৰ ৰাজ্যখণ্ডবোৰ পদানত কৰাৰ সময়তো স্থানীয় দেৱ-দেৱীসকলে এই পূজাত স্থান পোৱা নাছিল। ভালেমান দিনৰ পিছতহে স্থানীয় লোক বিশ্বাস অনুসৰি তেওঁলোকৰ দেৱ-দেৱী সকলকো উম্ফা পূজাত স্থান দিয়া হয়। উম্ফা পূজাৰ পদ্ধতি সম্পৰ্কীয় ধৰ্মশাস্ত্ৰ দুখন হ'ল 'খেক্-ফি উম্ফা' আৰু 'উম্ফা ফি কুন্-আন্ লাও'।

আহোমসকলৰ অন্যান্য ধৰ্মীয় ক্ৰিয়াকাণ্ড সমূহ হ'ল (১) ৰিক্ খুন্ আৰু (২) ডাম-ফি। এই সম্পৰ্কীয় ধৰ্মগ্ৰন্থ দুখন হ'ল (১) ৰিক্ খুন্ আৰু

‘ডাম-ফি-চি ফুন-ৰিক্ খুন’ । ৰিক্ খুনত বৰ্ণিত হৈছে দীৰ্ঘজীৱন লাভৰ উদ্দেশ্যে পালন কৰি অহা তাই ধৰ্মীয় আচাৰ ।

আহোমসকলে উদ্যাপন কৰি অহা আন এটা গুৰুত্বপূৰ্ণ প্ৰথা হৈছে নাং ছন ফা বা চকলং (বিবাহ উৎসৱ) আৰু এই সম্পৰ্কীয় ধৰ্মপুথি হ’ল (১) নাং ছন ফা আৰু (২) চকলং । বিবাহ অনুষ্ঠানৰ লগত জড়িত ধৰ্মীয় ৰীতিনীতি সমূহ এই ধৰ্ম পুথিবোৰত বৰ্ণিত হৈছে।

আমোদজনকভাৱে আহোমসকলৰ মাজত ‘লাইটু’ বা ‘লাও-ফালা’ নামেৰে এটা মহাপ্ৰাৰণৰ কাহিনীও প্ৰচলিত আছে। এই বিষয়ত পোৱা ধৰ্মপুথি হৈছে (১) লিট লাইটু আৰু (২) লাও-ফালা ।

এই আটাইবোৰ ধৰ্মগ্ৰন্থই আহোম ভাষা আৰু লিপিত হাতেলিখা অৱস্থাত আছে।

এতিয়া আমি এই ধৰ্মগ্ৰন্থ সমূহ এখন এখনকৈ বিশ্লেষণ কৰোৱাঁক । আহোম সকলৰ পৰম্পৰাগত আৰু মৌলিক ধৰ্মবিশ্বাস আৰু ধৰ্মীয় চিন্তাৰ সম্পৰ্কে এটা থুলমূল ধাৰণা লোৱাৰ উদ্দেশ্যে আমি এই ধৰ্মগ্ৰন্থ সমূহৰ বিষয়ে আৰু ধৰ্মীয় ৰীতিনীতি সমূহৰ বিষয়ে একোটা চমু টোকা দিবলৈ যত্ন কৰিম ।

‘পাক পেঁঞ কা কা ’ হৈছে পৃথিবীত জীৱৰ বিকাশ হোৱাৰ আগৰ আদিম কালৰ এক সৃষ্টি কাহিনী (Myth.) । এই ধৰ্মশাস্ত্ৰৰ পাঠ উদ্ধাৰ কৰি এইটো ধাৰণা কৰা হৈছে যে আহোমসকলে মাত্ৰ এগৰাকী সৰ্ববিদ্যমান ঈশ্বৰৰ অস্তিত্বত বিশ্বাস কৰিছিল আৰু এই মহান ঈশ্বৰ মহাকাশত এজাক মৌমাখিৰ দৰে ওলমি আছিল । এইগৰাকী মহান ঈশ্বৰ ‘ফা’ ট্যু চিং ফ্ৰম্ হম’-এ তেওঁৰ নিজৰ বন্ধস্থলৰ পৰা ‘খুনথেনখাম’ সৃষ্টি কৰে।

এই কাহিনীত পৃথিবীৰ সৃষ্টি সম্পৰ্কেও এটি বিৱৰণ পোৱা যায়। এই বিৱৰণমতে পৃথিবীখন সৃষ্টি হৈছিল সোণৰ বহন চৰোৱা এহাল মকৰাৰ বিষ্ঠাৰ পৰা আৰু আঠটা বিশাল স্তম্ভই এই পৃথিবীখন, পৰ্বত পাহাৰ আৰু আকাশ বা স্বৰ্গ (যি স্বৰ্গ হৈছে সোণৰ সিংহাসনৰ আকৃতিৰ) ধৰি ৰাখিছে। তাৰ পিছত ভগৱান ফ্ৰাই নিজৰ পত্নী হিচাপে এগৰাকী দেৱীৰ সৃষ্টি কৰিলে, তেওঁক

যৌনাস্ত্ৰ প্ৰদান কৰিলে আৰু নিজে যৌনক্ৰিয়াত প্ৰবৃত্ত হ'ল। দেৱী গৰাকীয়ে চাৰিটা কণী পাৰিলে। পিছত কণী নুফুটা দেখি ফ্ৰাই অমৃত 'য়া পুলক' আনি তাৰ ওপৰত ছটিয়াই দিয়াত কণীবোৰ ফুটিল আৰু চাৰিটা পুত্ৰ সন্তানৰ জন্ম হ'ল। জ্যেষ্ঠ পুত্ৰ ফাছাংডিনঝুম্যেন পৃথিৱীৰ অধিপতি হ'ল। দ্বিতীয় পুত্ৰ ছেং কামফাক জলধিত বাস কৰা আঠ লক্ষ সৰ্পৰ অধিপতি পতা হ'ল। তৃতীয় পুত্ৰ ছেংকামফাক দিয়া হ'ল আঠ নিযুত বজ্জৰ দায়িত্ব। নুমলীয়া পুত্ৰ ঙিন্গাওখামক তেওঁৰ নিজৰ লগতে থাকি পৃথিৱী স্ৰজন কাৰ্য্যত তেওঁক সহায় কৰিবলৈ কোৱা হ'ল। তেওঁৰ নাম ৰখা হ'ল 'ফুৰা'। পিছত ছেংকামফাই ভ্ৰমৰ বশৱৰ্তী হৈ ঈশ্বৰৰ ইচ্ছাৰ বিৰুদ্ধে কাম কৰিলে। ফলত তেওঁ মৃত্যুৰ মুখত পৰিল আৰু এক অপশক্তি (Evil Spirit) পৰিণত হ'ল। ছেংকাফা ৰজা হ'ল আৰু মৃত্যুৰ পিছত ঘৰ দেৱতালৈ ৰূপান্তৰিত হ'ল। তাৰ পিছত সৰ্বশক্তিমান ঈশ্বৰে ছম্খাম্ঙাম নামে বিদ্বান লোক এগৰাকীক স্বৰ্গৰ কুঁৱলীয়ে আৱৰা অংশলৈ পঠিয়ালে আৰু তাতে থাকিবলৈ ক'লে। তেওঁক ঈশ্বৰে সামাজিক আৰু ধৰ্মীয় ৰীতি-নীতি সমূহ নিৰূপণ কৰি উলিওৱাৰ দায়িত্ব অৰ্পণ কৰিলে। ঈশ্বৰে ফুকাও নামে আন এগৰাকী বিদ্বান লোকৰ সৃষ্টি কৰিলে। ঙাওখাম নামে লোক এজনই উত্তৰ দিশত উত্তৰ কোণত ৰাজেশ্বৰৰ গৰিমাৰে অবস্থান কৰি গভীৰ ধ্যানত মগ্ন আছিল।

বহু যুগৰ পিছত, ন-হেজাৰ অনুগামীসহ 'ৰংৰাইত' বাস কৰা 'পফিছু' নামৰ দেৱতা এজনা নামি আহিল আৰু 'ঙাওখাম'ক গভীৰ ভাবে ধ্যানস্থ হৈ থকা অবস্থাত পালে। তেৱেই 'ঙাওখাম'ক 'ফুংক্ৰিংখ্ৰ'ৰ ৰজা পাতিলে। তেওঁৰ কনিষ্ঠ পুত্ৰ ফাচি ইপ-চাংডিন 'ফাকওখ্ৰজ' নামে দেশৰ ৰজা হ'ল। তেওঁৰ চাৰিগৰাকী পুত্ৰ আছিল। জ্যেষ্ঠপুত্ৰ 'ইছিঙ'ক পৰীৰ দেশৰ ৰজা পতা হ'ল। একেবাৰে নুমলীয়া পুত্ৰ 'চাওডাখাম'ক 'খুংলাই'ৰ ৰজা পাতি তালৈ পঠিয়াই দিয়া হ'ল।

ডাখামে নাং চেংদাও নামৰ ৰাজকুমাৰী এগৰাকী বিয়া কৰালে। তেওঁ উমুং নামৰ পৰ্বতীয়া ৰাজ্য এখনলৈ নামি আহি তাতে ৰাজত্ব কৰিবলৈ ধৰিলে।

তেওঁৰ চাৰিজন পুত্ৰ আছিল। তাৰে এজনৰ নাম আছিল 'ফাছাংফাউ'। তিনিটা মূৰৰ আন এজন পুত্ৰৰ পানীত ডুবি মৃত্যু হ'ল। আটাইতকৈ নুমলীয়া পুত্ৰ গৰাকীৰ নাম আছিল ঙ্গিৰঙখাম্। তেওঁক লেংডন নামেৰেও মতা হৈছিল। ছাংদামৰ ফুলৰ (Placenta) পৰা উদ্ভূত হোৱা হেতুকে তেওঁৰ আন এটা নাম হৈছিল ছাইৰেফা। লেংডনৰ ৰূপহী ভনীয়েক ছাংছেংদাওক ডাখামলৈ বিয়া দিয়া হৈছিল। আনহাতে ফুংনাকফা আৰু যুংক্ৰিংথুৰ ৰজা কান্‌ঝান্‌ফালৈ বিয়া দিয়া হৈছিল ডাখামৰ ভনীয়েকক।

লেংডন দেৱতাসকলৰ ৰাজ্যলৈ নামি আহি তাতে ৰজা হৈছিল। তালৈ 'এয়াপুলক পঠিয়াই দিয়া হৈছিল বাবে 'জাদিপ' (অৰ্থাৎ অমৰৰ দেশ) নাম হ'ল। তেওঁক আঠ লক্ষ বজ্জ আৰু বিজুলীৰ অধিপতি পতা হ'ল। চাও ডাখামৰ চেংটাওনোন্কাইফা থেনখাম নামেৰে এজন পুত্ৰ আছিল। তেওঁ নামি আহি মুংথিলা নামে ঠাইত ৰজা হ'ল। তেওঁৰ নাতিহঁতৰ নাম খুনলুং আৰু খুনলাই। তেওঁলোকে এডাল সোণৰ জখলাৰে ধৰালৈ নামি আহি পৃথিৱীত ৰাজত্ব কৰিবলৈ ধৰিলে।

এইদৰে এই ধৰ্মশাস্ত্ৰখনে দেৱ-দেৱীসকলৰ সৃষ্টি সম্পৰ্কে আৰু ঈশ্বৰে কেনেকৈ পৃথিৱী, আকাশ, পানী আৰু পৰ্বত-পাহাৰ স্ৰজ্জন কৰিলে তাৰ বিতং বিৱৰণ দাঙি ধৰিছে। এই গ্ৰন্থই সৰগত থকা বিভিন্ন দেৱতাই ৰাজত্ব কৰা স্বৰ্গৰাজ্য সমূহৰো আভাস দিয়ে। এই স্বৰ্গৰাজ্যৰ দেৱৰাজ লেংডন সৰ্বশক্তিমান ফা বা ফুৰাৰে বংশধৰ।

যিজন দেৱতাক আহোমসকলে তেওঁলোকৰ সকলো ধৰ্মীয় অনুষ্ঠানতে পূজা কৰে আটাইতকৈ প্ৰসিদ্ধ সেই দেৱতাগৰাকী হ'ল লেংডন। লেংডন আহোমসকলৰ উপাস্য দেৱতা। উপৰোক্ত সৃষ্টি তত্ত্বত লেংডন কোন আৰু তেওঁ কেনেকৈ সৰ্বশক্তিমান ঈশ্বৰৰ বংশধৰ হ'ল তাৰ বিৱৰণ আছে।

এতিয়া দেখা যাওঁক পৱিত্ৰ ধৰ্মপুথি 'থেক্-ফি-ফা-নুক লেংডন' আৰু 'লিং খাম্‌ফি লেংডন লানমুঙ'ত কি আছে। 'থেক্-ফি-ফা-নুক লেংডন'ত লেংডন দেৱতাৰ পূজা অৰ্চনাৰ ধৰ্মীয় ৰীতি-নীতিৰ বিশদ বৰ্ণনা আছে। ফা-নুক

লেংডনৰ পূজাৰ বাবে কলগছৰ চাৰিটা শুভৰ ওপৰত ওখকৈ এটি বেদী সজা হয়। একে লগতে অৰ্চনা কৰা আন দেৱতাসকল হ'ল 'খাওখাম্' (জলদেৱতা) 'আই লেংডিন' (পৃথিৱীৰ অধিপতি) আৰু 'জান্‌চাইহুং' (দেৱতা সকলৰ গুৰু)। দেৱতাসকললৈ নৈবেদ্য বা ভোগ হিচাপে আগবঢ়োৱা হয় চাউলৰ পৰা প্ৰস্তুত কৰা দেশীয় সুৰা, সিঁজোৱা কল, পকাকল, কোমল চাউল, কুঁহিয়াৰ, জুলীয়া মিঠে, শুড়, পাণেৰে মেৰিয়াই দিয়া থুৰীয়া তামোল, এথোক গোটা তামোল আৰু ভাত (খাওখেম)। এই আটাইবোৰ দ্ৰব্য এটা ওখ বেদীত অৰ্পণ কৰা হয়। ইয়াৰ লগতে এটা কুকুৰা কাটি তাৰ বুকু, পেট ফালি তাত সিদ্ধ ভাত আৰু সিদ্ধ কণী ভৰাই বেদীত অৰ্পণ কৰা হয়। ফা-নুৰ-লেংডন, আই লেংডিন আৰু লেংডনৰ সাত গৰাকী পুত্ৰ (জাকৰুৱা) উদ্দেশ্যে এটি গাহৰি পোৱালি বলিদান কৰা হয় আৰু ফা-নুৰ লেংডনলৈ আগবঢ়োৱা হয় দামুৰী (গৰু পোৱালি) এটিৰ উতলোৱা তেজ।

'লিং খাম্‌ফি লেংডন লানমুং' গ্ৰন্থতো প্ৰাচীন কালৰে পৰা কেনেকৈ ফা-নুৰ লেংডনৰ হলুং হফি সজাই পূজা কৰি অহা হৈছে আৰু তেওঁৰ লগতে দুৰ অতীজৰে পৰাই কেনেকৈ জান্‌চাইহুং, আই লেংডিন, খাওখাম, চিং লামচাম (ফা-নুৰ লেংডনৰ সাতগৰাকী পুত্ৰ) মুটকুম টাইকুম (চন্দ্ৰ সূৰ্য দেৱতা), জাচিংফা (বিদ্যাধিষ্ঠাত্ৰী দেৱীক আহোমসকলে অৰ্চনা কৰি আহিছে তাৰ বৰ্ণনা আছে। এই বিৱৰণমতে কলগছৰ শুভৰ ওপৰত সজোৱা ওখ বেদীত (মাইহাং) পৱিত্ৰ চিংকাৰা ফুলৰ উপাচাৰ অৰ্পণ কৰি উঠি পৰিষ্কাৰ কলপাতত কটা তামোল-পাণ আগবঢ়োৱা হয়। সেই বেদীতে উচৰ্গা কৰা হয় চিৰা, জুলীয়া গুৰ, মিঠে, পকাকল, কুঁহিয়াৰ আৰু সিদ্ধভাত আৰু সিদ্ধ কল। লগতে কলদোনাৰে নিৰ্মিত পাত্ৰত আগবঢ়োৱা হয় চাউলৰ পৰা দেশীয় ভাবে প্ৰস্তুত কৰা সুৰা। পিছত এটা কুকুৰা চৰাই বুকু ফালি বলি দিয়া হয় আৰু তাৰ বুকুৰ ভিতৰত সোমোৱাই দিয়া হয় ভাত আৰু সিদ্ধ কণী। তিনি, আখি পকা কল, কটা তামোল, চাউল আৰু তিনিটা পাতিহাঁহৰ কণীও 'খাও-খাম'ৰ উদ্দেশ্যে আগবঢ়োৱা হয়।

এইবাৰ আমি 'ফুৰা লুং পুথি'খনত নো কি আছে তাকে বিশ্লেষণ কৰিবলৈ লৈছো। এই পুথি খনতো সৰ্বশক্তিমান ঈশ্বৰ 'ফা টা-চিং-ফুং-ছম্-এ কেনেকৈ বিশ্ব ব্ৰহ্মাণ্ডখন স্ৰজন কৰিলে তাৰ প্ৰায় একে ধৰণৰ কাহিনীয়েই পোৱা যায়। এই কাহিনী মতে ঈশ্বৰে (ফা) সোণ বৰণীয়া দুটি মকৰা ফু-কাও-খাম্ সৃষ্টি কৰিলে। সিহঁতে আঠটা ভ্ৰুত সাজি উলিয়ালে আৰু সিহঁতৰ বিষ্ঠাৰ পৰাই সৃষ্টি হ'ল আমাৰ এই পৃথিবীখন। তাৰ পিছত সিহঁতহাল ৰতিক্ৰিয়াত মিলিত হ'ল আৰু দেৱ-দেৱীসকল, মানুহ আৰু পশু-পক্ষী, জড় আৰু জৈৱ সকলো বস্তুকে সৃষ্টি কৰিলে।

'মুং- ফি'ত কোনো শাসনকৰ্তা নাছিল। 'পুক-ফি' নামে এগৰাকী দেৱতাৰ আৰিৰ্ভাব হ'ল আৰু তাত ৰাজত্ব কৰিবলৈ ধৰিলে। কিন্তু তেওঁৰ শাসনকাৰ্য্যই অন্যা্য আৰু অনিয়মৰ সূচনা কৰিবলৈ ধৰিলে। তেতিয়া হেন্ পুট্খিঙে ফুৰা অৱতাৰ পৰিগ্ৰহ কৰিলে আৰু মুং-ফিৰ ৰজায়ো তেওঁৰ শাসনকাৰ্যত ফুৰাৰ পথ অনুসৰণ কৰিবলৈ ল'লে। এই ঘটনাই দেৱতাসকলৰ ৰাজ্য সমূহৰ মাজত একতা আৰু সংহতি স্থাপিত কৰিলে।

"ফুৰা" পুথিসমূহে প্ৰধানকৈ 'নেমিমাং ফুৰা' পুথি খনত ফুৰা'ৰ অৱতাৰ ধাৰণাৰ কথাই প্ৰাধান্য লাভ কৰিছে। এই কথাই বৌদ্ধ জ্যোতক সমূহৰ কথা (য'ত ভগবান বুদ্ধৰ অৱতাৰৰ কথা কোৱা হৈছে) আমাক সোঁৱৰাই দিয়ে। কাহিনীটো এনেকুৱা নেমি মাং ফুৰাই যাও চেং বং ফুৰা নাম লৈ বিখিলাত ৰাজত্ব কৰিছিল। নেমি মাংফুৰাই মানুহক সৰ্বশক্তিমান ঈশ্বৰৰ বিষয়ে (ফা বা ফুৰা) ধৰ্মশিক্ষা দিছিল। নেমি মাং ফুৰাৰ দৰে 'মুংফি'ত ৰাজত্ব কৰা লেংডনেও একেই ফুৰা-নীতি সাৰোগত কৰি চলিছিল। লেংডনৰ পিছত গুিৰেং লেংডনে মুং-ফি শাসন কৰিছিল। তেওঁ ফুৰা-নীতি সমূহকে মানি চলিছিল। 'খুন য়েউ নাঙ লৈকে আঠ লাখ চল্লিশ হেজাৰ বছৰ লেংডনে মুং-ফি শাসন কৰিছিল। ফুৰা দেৱতাকে সকলো জীৱৰ আদি দেৱতা হিচাপে তেওঁ গণ্য কৰিছিল আৰু সেই বাবে তেওঁৰ ৰাজ্যত সদায়েই শান্তি আৰু শৃঙ্খলা বিৰাজ কৰিছিল।

ফুৰালুং হৈছে জীৱনৰ সদাচাৰ আৰু সং নীতি সমূহৰ অৰ্চনা আৰু ই মানুহৰ সততা আৰু মহত্বক মূল্য দিয়ে। প্ৰবাদ আছে যে চাওলুং ছু-কা-ফাই তেওঁৰ লগত ফুৰালুং শাস্ত্ৰখন (নোম মাং ফুৰা) লৈ আহিছিল আৰু তেওঁৰ পুত্ৰ ছু-তেও-ফাৰ ৰাজত্ব কালত বিশিষ্ট পণ্ডিত চেং কা লুক ম' ছাইৰ পুত্ৰ টেংবাই মো'ছাইয়ে চতুৰ্দশ শতিকাত 'ফুৰালুং' পুথি ৰচনা কৰিছিল।

এই ধৰ্মশাস্ত্ৰখনত কোৱা হৈছে যে আদিতে ফুৰাৰ কোনো ৰূপ বা আকাৰ নাছিল কিন্তু তেওঁ এক উজ্জ্বল অগ্নিশিখাৰ দৰে মহাশূন্যতে জিলিকি আছিল। এই শাস্ত্ৰত এশ এগছি বন্তি প্ৰজ্বলনৰ কথাও উল্লেখ আছে আৰু কোৱা হৈছে যে আনকি ফা-নুৰ-লেংডনেও ওখ বেদীত এশ এগছি বন্তি জ্বলোৱা কাৰ্য্যৰ প্ৰশংসা কৰিছে। ফুৰালুং পূজাত পৱিত্ৰ 'পাক পেঁঞ কা কা' ধৰ্মশাস্ত্ৰখন বেদীত প্ৰতিষ্ঠা কৰি এশ এক গছি বন্তি জ্বলোৱা হয়। এটা অতি পৱিত্ৰ পৰিবেশ সৃষ্টি হয় আৰু সকলো মানুহে তাতেই সৰ্বশক্তিমান ঈশ্বৰৰ (ফুৰা) ওচৰত দুখ-শোক, অপায় অমংগল, অসং অভিপ্ৰায়ৰ পৰা উদ্ধাৰ কৰি শান্তি প্ৰদান কৰিবলৈ প্ৰাৰ্থনা জনোৱা হয়। সংক্ষেপতে ক'বলৈ হ'লে ফুৰালুং পূজাৰ অৰ্থাৎ হ'ল ফুৰা দেৱতালৈ শ্ৰদ্ধাৰ্ঘ্য আগবঢ়োৱা, মহান আলঙলৈ সেৱা জনোৱা। এইটো স্পষ্টকৈ কোৱা হৈছে যে পৱিত্ৰ পাক পেঁঞ কা কা গ্ৰন্থখনত ফুৰা অন্তৰ্নিহিত হৈ আছে আৰু ফুৰা হ'ল জ্ঞান প্ৰদায়ক শক্তি। গতিকে অতি বিনম্ৰভাৱে আৰু কোনো ৰক্তপাত জনিত বলি বিধান নোহোৱাকৈ ফুৰা পূজা কৰিব লাগে।

'ৰিক্ খুন পুথিত 'ৰিক্ খুনৰ (আয়ুস বৃদ্ধি) আৱশ্যকীয় অনুষ্ঠানৰ বীতি নীতিৰ বিতং বিৱৰণ পোৱা যায়। এই ধৰ্মীয় অনুষ্ঠানটো পৰিয়ালৰ মঙ্গলার্থে ঘৰে ঘৰে পতা হয় যদিও সমূহীয়াভাৱেও উদ্‌যাপন কৰা হয়। আহোম ৰজাসকলৰ ৰাজত্ব কালত ভিন্ ভিন্ সময়ত ৰিক্-খুন' উদ্‌যাপন কৰা হৈছিল। ৰজাৰ অভিষেকৰ সময়ত বা ৰজাই যুদ্ধ জয় কৰিলে, অথবা কিবা অপায়-অমঙ্গলৰ ভৱিষ্যৎবাণী থাকিলে ৰজাই ৰাজহুৱাভাৱে এই অনুষ্ঠান পাতিছিল। আহোম ৰজাসকলে কোনো যুদ্ধত বিজয় লাভ কৰিলে ৰজা-প্ৰজা সকলোৰে মঙ্গল কামনা কৰি যুদ্ধ জয় কৰি পোৱা সামগ্ৰী সমূহ চৰাইদেওৰ পূজা থলীলৈ

(দেওশাল) নি এই অনুষ্ঠান উদ্যাপন কৰিছিল। কোনো লোকক তেওঁৰ অপকৰ্ম জনিত পাপৰ পৰা মুক্ত কৰাৰ উদ্দেশ্যেও বিক্-খন অনুষ্ঠান পতা হয়।

এই ধৰ্মকৃত্যত দেৱদেবীৰ উদ্দেশ্যে ভোগ উচৰ্গা কৰা হয় আৰু তাত 'য়া-পুলক' (অমৃত) ছটিয়াই দিয়া হয়। পুৰোহিত সকলে দেৱ-দেৱীসকলৰ মন্ত্ৰ গায় আৰু কুকুৰা চৰাই এটা বলিদান কৰে। তাৰ পিছত কুকুৰাটোৰ পাখিবোৰ জুইত পুৰি বুকুখন ফালি নাড়ী ভুকবোৰ উলিয়াই পেলায়। তাৰ পিছত সৰিয়হৰ তেল, নিমখ, মিহিকৈ বাতিলোৱা আদা সানি কুকুৰাটো জুইত সেকি দেৱতাসকলৰ উদ্দেশ্যে ভোগ হিচাপে ওখ বেদীত অৰ্পণ কৰা হয়। সেই কুকুৰাটোৰ ওপৰতে ভাতৰ টোপোলা আৰু সিদ্ধ কৰী উচৰ্গা কৰা হয়। কুকুৰাটোকো আহাৰ খুওৱাৰ প্ৰতীক হিচাপে অলপ ভাত দিয়া হয়। আহোম পুৰোহিতসকলে যথাবিহিত মন্ত্ৰধ্বনিৰে এই ভোগৰ সামগ্ৰীসমূহ দেৱতা সকলৰ উদ্দেশ্যে আগবঢ়ায়।

এই অনুষ্ঠানৰ অন্তত পুৰোহিত সকলে দেৱতাসকলক বিসৰ্জন (বইটাং) দিয়ে। বিসৰ্জনৰ পিছত উপাসক আৰু অতিথিসকলক পূজাৰ ভোগ আৰু পানীয়েৰে আপ্যায়ন কৰা হয়।

এই পূজা সম্পন্ন কৰাৰ বাবে পুৰোহিতসকলে সাধাৰণতে কলপাতত উপবেশন কৰে। উপাসক সকলক (অথাৎ পৰিয়ালৰ লোক বা যিয়ে পূজা আগবঢ়াইছে) বহিবলৈ একো দিয়া নহয়। তেওঁলোকে প্ৰাৰ্থনা কৰাৰ বাবে আঁঠু লৈ থাকিব লাগে।

'ডাম ফি চি ফুন ক্লা বিক্ খন' বিধিত লাংকুৰীৰ উপৰিও জানচাইহং, লাৰেং, লেংডন আৰু জাচিংফাৰ উদ্দেশ্যে আগবঢ়োৱা পূজাৰ বিস্তৃত বীতিৰ বৰ্ণনা প্ৰথম স্তৰত দিয়া আছে। দ্বিতীয় স্তৰত ডামসকললৈ (মৃতকৰ আত্মা) পূজা আগবঢ়োৱাৰ নিয়ম। পূজাৰীসকলে প্ৰথমে দেৱ-দেৱীসকলক আৱাহন কৰি পূজাৰ উপাচাৰ আগবঢ়ায়। তাৰ পিছত 'ডাম-ফি' সকলক মৃতক অৰ্থাৎ 'ঘাই-ডাম' (প্ৰধান মৃতক দেৱতা) 'চিৰেন-ডাম' (সামূহিক মৃতক দেৱতা) আৰু 'ন-ডাম' (ন-মৃতক দেৱতা), সাধাৰণতে পিতৃ-মাতৃৰ ডামক পূজা দিয়া

হয়। শেষত পূজাৰীসকলে পানী ছটিয়াই দেৱতাসকলক বিসৰ্জন (বইটাঙ) দিয়ে।

“নাংখা উম্ফা পুথিত” উম্ফা’ পূজাৰ ৰীতি-নীতি সম্পৰ্কে বিতং বিৱৰণ আছে। উম্ফা পূজাৰ প্ৰচলন প্ৰথম কেনেকৈ হ’ল ইয়াত উল্লেখ আছে। নিজৰ ৰাজ্যৰ আহোম আৰু মৰাণ, বৰাহী, চুতীয়া আদি অনা-আহোম লোকসকলৰ মাজত সংহতি আৰু সম্প্ৰীতি স্থাপনৰ উদ্দেশ্যে চাওলুং ছু-কা-ফাই পৰম্পৰাগত আহোম দেৱ-দেৱীৰ উপৰিও স্থানীয় লোকৰ উপাস্য দেৱ-দেৱীসকলক অন্তৰ্ভুক্ত কৰি এই পূজাৰ প্ৰচলন কৰিছিল। উম্ফা পূজাত অৰ্চনা কৰা আহোম দেৱতাৰ উপৰিও স্থানীয় দেৱ-দেৱী আৰু প্ৰান্তীয় দেৱতাক পূজা কৰা হয়।

এই পূজাত আহোমৰ উপাস্য দেৱতা ফা-নুক-লেংডনৰ উদ্দেশ্যে আগবঢ়োৱা হয় (বলিদান কৰা হয়) বগা দমৰা/দামুৰী আৰু স্থানীয় দেৱ-দেৱীসকলৰ উদ্দেশ্যে বলি দিয়া হয় কুকুৰা, ছাগলী, গাহৰি, কুকুৰ, ম’হ, হাঁহ আদি। যেতিয়া এই পূজা কেৱল কোনো এক পৰিয়ালৰ/গৃহস্থৰ মঙ্গলৰ কাৰণে কৰা হয় তেতিয়া কেৱল আই ন- ভনী, সৰু বাউলী, বৰ বাউলী, অঘৰী বাউলী আৰু ডংডঙীয়া, গোসাঁনী এই দেৱী কেই জনাৰহে পূজা কৰা হয়। ভিন্ ভিন্ স্থানত গোসাঁনীক ভিন্ ভিন্ নাম দিয়া হৈছে, যেনে ধানৰ ভঁৰালত লখিমী, চোতালৰ পিছফালৰ বাৰীত ‘নাং চিচাও’, আলিবাটৰ দাঁতিত বাটৰ গোসাঁনী, ঘৰৰ ভিতৰত ‘সুবচিনী’ আৰু নদীৰ পাৰত জলদেৱতা ‘খাওখাম’ৰ পত্নী। এই বিধিৰ পৰা এই কথা স্পষ্টকৈ ক’ব পাৰি যে প্ৰথম অৱস্থাত অসমত আহি আহোম সকল শক্তি পূজা বা দেৱীপূজা পদ্ধতিৰ দ্বাৰা প্ৰভাৱান্বিত হৈ পৰিছিল কিয়নো এই দেশৰ প্ৰাচীন বাসিন্দাসকল প্ৰধানকৈ চুতীয়া, বৰাহী, মৰাণ আৰু কছাৰীসকল এই অঞ্চলৰ আটাইতকৈ শক্তিশালী দেৱীৰূপে চিহ্নিত কেঁচাইখাতী বা বুঢ়ী গোসাঁনীৰ উপাসক আছিল। এইটো কোনো আশ্চৰ্যৰ বিষয় নহয় যে ছু-কা-ফাই দেশৰ এই অঞ্চলত প্ৰবাসী জীৱন অতিবাহিত কৰা কালত অঞ্চলটোৰ জাতি-উপজাতি সমূহৰ মাজত ঐক্য আৰু সংহতি স্থাপনৰ উদ্দেশ্যে স্থানীয় লোকসকলৰ উপাস্য দেৱ-দেৱীসকলকো নিজৰ উপাসনাৰ বাবে গ্ৰহণ

কৰিব লগা হৈছিল। কিয়নো তেওঁ উপলব্ধি কৰিছিল যে প্ৰধান ধৰ্মীয় আচাৰবোৰ গ্ৰহণ নকৰাকৈ সমাজত ফলপ্ৰসূ ঐক্য সংহতি সাধন কৰাটো সম্ভৱ নহয়। ছু-কা-ফাই জনসমাজৰ মানসিকতা অতি সুন্দৰকৈ বুজিব পাৰিছিল আৰু সেই কাৰণেই তেওঁ ইমান সাফল্য লাভ কৰিব পাৰিছিল।

‘নাং-ছন-ফা’ত ম’লুং গুৰু ‘কনজানফাৰ’ জীয়াৰী নাং ছন ফাৰ লগত লেংডনৰ বিবাহ উৎসৱৰ বৰ্ণনা আছে। গুৰু ম’লাওস্ত্ৰীৰ নেতৃত্বত লেংডন কেনেকৈ নাং-ছন-ফাৰ পাণি প্ৰাৰ্থী হ’ল আৰু সেই বিবাহ অনুষ্ঠান কেনেধৰণে সম্পন্ন কৰা হ’ল তাৰ বিৱৰণ ইয়াত আছে।

‘চক্‌লং’ গ্ৰন্থখনত বিবাহ অনুষ্ঠানৰ বিভিন্ন ৰীতি-নীতিৰ বিশদ বৰ্ণনা আছে। চক্-লঙত মৰল প্ৰস্তুত কৰাটো অতি আৱশ্যকীয় বিষয়। এই মৰল সৰলৰৈখিকো হ’ব পাৰে ; অথবা পদুমৰ আকৃতিৰ হ’বও পাৰে। সাতটা বঙেৰে এই মৰল সজোৱা হয়। মৰলৰ চাৰিওটা দিশ আঠটা সৰু কলপুলিৰে আবৃত কৰা হয়। তাৰ পিছত পুৰোহিতৰ মন্ত্ৰধ্বনিৰ লগে লগে এশ এগছি বস্তি প্ৰছলন কৰা হয়। ফুল, চাউল আৰু পাণেৰে চাৰিখন পিতলৰ শৰাই সজোৱা হয়। তাৰে এখনত এখন হেংদান স্থাপন কৰা হয়। দৰা আহি পোৱাৰ লগে লগে আদৰি আনি মৰলৰ ওচৰত বহুওৱা হয় আৰু তাৰ পিছত কইনা গৰাকীক সেই ঠাইলৈ আনি দৰাৰ ওচৰত বহুওৱা হয়। পুৰোহিত সকলে লাংকুৰী, জান-চাইছং, ফা-নুক-লেংডন আৰু জাচিংফাক আৰাধনা কৰি মন্ত্ৰপাঠ কৰে তাৰ পিছত কইনাৰ পিতৃয়ে (অথবা, পিতৃৰ অনুপস্থিতিত তেওঁৰ পুৰুষ অভিভাৱকে) আনুষ্ঠানিকভাৱে বৈবাহিক সূত্ৰে কইনাজনীক দৰাৰ হাতত সমৰ্পণ কৰে। পুৰোহিত আৰু দৰা-কইনাই দেৱতাসকলৰ উদ্দেশ্যে মৰলত ফুল আৰু চাউল দি অৰ্চনা কৰে। মহিলা সকলে উৰুলি ধ্বনি কৰি দৰা কইনাৰ মঙ্গল কামনা কৰে। তাৰ পিছত কইনাই হেংদানখন দৰাৰ হাতত তুলি দিয়ে। তেওঁ দৰাক পবিত্ৰ পোছাক এসাজো দিয়ে। পুৰোহিত আৰু বিবাহ-মণ্ডপত গোটখোৱা বুঢ়া মেথা সকলে দৰা-কইনাক আশীৰ্বাদ দিয়ে। বৈবাহিক তথা দাম্পত্য জীৱনৰ ব্যৱহাৰিক দিশ সম্পৰ্কে তেওঁলোকে দৰা কইনাক উপদেশো দিয়ে।

তেওঁলোকে দুয়োটা পৰিয়ালৰ উপৰি পুৰুষসকলৰ কথাও দোহাৰে, তেওঁলোকে সৰগৰ দেৱতা লেংডনৰ লগত নাং ছ্ন ফাৰ পবিত্ৰ বিবাহৰ কাহিনীও কৈ শুনায়।

এইদৰেই আহোম ধৰ্মশাস্ত্ৰ সমূহত তেওঁলোকৰ পৰম্পৰাগত ধৰ্মীয় ৰীতি-নীতি সম্পৰ্কে বিস্তৃত নিৰ্দেশনা পোৱা যায়। কিন্তু এই ৰীতি-নীতি সমূহ পালনৰ বাস্তৱ পন্থা আৰু বিস্তৃত পদ্ধতিসমূহ ব্যক্তিগতভাবে পৰ্য্যবেক্ষণ কৰিলেহে আহোম সকলৰ মাজত প্ৰচলিত ধৰ্মীয় প্ৰথাসমূহৰ মাজত থকা সূক্ষ্ম পৰিৱৰ্ত্তনবোৰৰ বিষয়ে জানিব পাৰি। এই ৰীতি-নীতি সমূহৰ সৈতে বিজড়িত ধৰ্মীয় ধাৰণা আৰু সেইবোৰ কাৰ্য্যতঃ পালন কৰাৰ বাধ্যবাধকতাই আহোমসকলৰ ধৰ্মীয় দৰ্শনৰ ভেটি প্ৰস্তুত কৰিছে। এই অধ্যয়নত আমি এই ধৰ্মীয় আচাৰ সমূহ পালনৰ বাস্তৱ পদ্ধতি আজি যি ভাবে প্ৰচলিত হৈ আছে তাৰ ওপৰতহে গুৰুত্ব দিব বিচাৰো। এই প্ৰথাবোৰ দৰাচলতে তাই আহোম পুৰোহিত শ্ৰেণীৰ ঘৰে ঘৰে যথাৰীতি পালিত হৈ আছে বাবে আমি তেওঁলোকৰ ঘৰত পালন কৰা ধৰ্মীয় ক্ৰিয়া কাণ্ডৰ ওপৰতে সৰ্বাধিক গুৰুত্ব দিম। এই ক্ষেত্ৰত আহোম পুৰোহিত সম্প্ৰদায়েই (মহং, চাংবুন, মপ্লং অৰ্থাৎ মহন, দেওধাই, বাইলুঙসকলেই) প্ৰাচীন ধৰ্মশাস্ত্ৰ সমূহৰ আধাৰত বিভিন্ন পূজা/পাৰ্কনৰ ৰীতি-নীতি সমূহ নিৰূপণ কৰে। সাঁচা অৰ্থত তেওঁলোকেই এই ৰীতি-নীতিবোৰ কঠোৰভাৱে পালন কৰি আহিছে। মে-ডাম-মে-ফি আৰু চক্-লং আদিৰ দৰে অনুষ্ঠানৰ বাবে তাই আহোমৰ অন্য লোকেও পুৰোহিতৰ কাম কৰিব পাৰে। কিন্তু মহন, দেওধাই আৰু বাইলুঙ সকলহে প্ৰকৃত অৰ্থত নীতি কঠোৰ ধৰ্মনেতা আৰু সকলো বিষয়তে তেওঁলোকৰ কথাইহে শেষ কথা অৰ্থাৎ চূড়ান্ত সিদ্ধান্ত। সেই কাৰণেই আহোম সমাজত তেওঁলোকৰ স্থান বৰ গুৰুত্বপূৰ্ণ।

এতিয়া পৰম্পৰাগত আহোম গাঁওবিলাকত আৰু পৰম্পৰাগত ৰীতি-নীতি মনা আহোম পৰিয়ালত এই ধৰ্মীয় অনুষ্ঠান তথা ৰীতি-নীতিবোৰ কেনেধৰণে পালন কৰা হয় তাৰে সন্ধান কৰোঁচোন।

আমি ভাবো যে কোনো লোকেই ব্যক্তিগতভাবেই হওঁক বা

সমূহীয়াভাবেই হওঁক আন্তৰিক বিশ্বাস নোহোৱাকৈ অৰ্থব্যয় কৰি ধৰ্মীয় অনুষ্ঠান পালন নকৰে। তলত বৰ্ণনা কৰা ধৰ্মীয় ক্ৰিয়াকাণ্ড তথা ৰীতি-নীতিবোৰ আহোম গাঁওসমূহত বিশেষকৈ দেওধাই, মহন, বাইলুঙৰ গাঁৱত পৰস্পৰাগতভাৱে পালন কৰা হয় আৰু দিনে দিনে ক্ৰমাৎয়ে অধিক লোক এই অনুষ্ঠানসমূহৰ প্ৰতি আকৰ্ষিত হ'বলৈ ধৰিছে।

আহোমসকলৰ মাজত ব্যাপকভাবে উদ্‌যাপিত আটাইতকৈ গুৰুত্বপূৰ্ণ ধৰ্মীয় অনুষ্ঠানটো হৈছে মে-ডাম-মে-ফি। এই গুৰুত্বপূৰ্ণ ধৰ্মীয় অনুষ্ঠানটোৰ আলোচনা আমি দুটা ভাগত কৰিব বিচাৰো (১) পাৰিবাৰিক বা পৰিয়াল কেন্দ্ৰিক ডাম পূজা (কোনো এক পৰিয়ালৰ পূৰ্বপুৰুষসকলৰ পূজা) আৰু (২) ৰাজহুৱা মে-ডাম-মে-ফি (সকলো পূৰ্বপুৰুষৰ ৰাজহুৱা পূজা)

পৰিয়াল কেন্দ্ৰিক ডাম পূজা :

আহোমসকলৰ পৰস্পৰাগত ধৰ্মমত অনুসৰি কোনো আহোম পৰিয়ালৰ পূৰ্বপুৰুষসকলৰ পূজা কৰাকে পৰিয়াল কেন্দ্ৰিক ডাম পূজা বোলা হয়। এনে ডামপূজাত মৃত পিতৃ-মাতৃ, পিতামহ-মাতামহ আৰু প্ৰপিতামহ-প্ৰমাতামহৰ মৃতক দেৱতাক (ডাম) পূজা কৰা হয়। পিতামহ/মাতামহৰ মৃতক দেৱতাক 'ঘাই ডাম' (অৰ্থাৎ প্ৰধান দেৱতা) বা 'চাওঁ টুং ডাম' বোলা হয়। পিতা মাতাৰ মৃতক দেৱতাক 'ন-ডাম' (অৰ্থাৎ নতুন দেৱতা) বা 'অন-মৌ-ডাম' বোলে। প্ৰপিতামহ/ মাতামহৰ প্ৰেতাত্মক 'চিৰেণ-ডাম' বোলা হয় আৰু অন্যান্য পূৰ্বপুৰুষসকলক 'জাকৰুৱা ডাম' বা 'ডাম থাও ডাম বাও ডাম লিখা লিখি' বোলে।

আহোমসকলৰ প্ৰধান বাসগৃহৰ একেবাৰে উত্তৰ দিশত অৱস্থিত (অস্তিমূৰৰ কোঠালি) ৰাজনি ঘৰতে পৰস্পৰাগত আহোম ধৰ্মাচৰণ অনুসৰি কৰা আহোম পৰিয়ালে ডামপূজাৰ স্তম্ভ বা খুটা প্ৰতিষ্ঠা কৰে। এই খুটাক 'ডাম-খুটা (পূৰ্বপুৰুষ মৃতক দেৱতাসকলৰ খুটা) বা 'ফো-কাম'খুটা বোলা হয়। মহনসকলে পশ্চিমত আৰু দেওধাই-বাইলুঙসকলে পূব দিশত এই খুটা প্ৰতিষ্ঠা কৰে।

প্ৰবাদ আছে যে মহনসকলৰ এজনী পূৰ্বপুৰুষ চন্দ্ৰদেৱতাৰ (খুনটুন) বংশধৰ আৰু দেওধাইসকলৰ এজনী পূৰ্বপুৰুষ সূৰ্য দেৱতাৰ (খুনবান) বংশধৰ হোৱা হেতুকে পূজাৰ খুটাও যথাক্ৰমে পশ্চিম আৰু পূবফালে প্ৰতিষ্ঠা কৰা হয়। নিজ নিজ ডাম খুটাৰ ফালে ভৰি মেলাটো এৰাই চলাৰ উদ্দেশ্যে মহনসকলে বিচনাত পশ্চিমৰফালে মূৰ থৈ আৰু দেওধাইসকলে পূবৰফালে মূৰ থৈ গোৱে।

মৃত্যুৰ তিনিদিন পিছৰ 'তিলনি' আৰু দহদিন পিছৰ 'দহা' অনুষ্ঠান হৈ যোৱাৰ পিছত ঘৰৰ মুখীয়ালজনৰ মৃতক-দেৱতা বা ডামক পূৰ্বপুৰুষৰ স্তম্ভ বা খুটাৰ প্ৰতিষ্ঠা কৰা হয়। মৃত্যুৰ পিছৰ দশমদিনটোত 'ন-ডাম'ৰ উদ্দেশ্যে মাইকী কুকুৰা (প কৰি) মধুৰী গছৰ ডালেৰে মাৰি আৰু অন্যান্য সামগ্ৰী আগবঢ়াই 'খেন-খাও' অনুষ্ঠান সম্পন্ন কৰিহে নতুন পুৰুষৰ মৃতক দেৱতাক 'ন-ডাম' হিচাপে প্ৰতিষ্ঠা কৰা হয়।

আহোমসকলৰ এটা লোকবিশ্বাস আছে যে মানুহৰ আত্মাৰ দুই ধৰণৰ অস্তিত্ব আছে; তাৰে এটাক কোৱা হয় 'পু' আৰু আনটোক কোৱা হয় 'ফু বা 'হান'। শিশুৱে মাতৃগৰ্ভত থকা অৱস্থাতে পিতৃৰ পৰা আত্মাৰ যি চেতন্য পায় তাকেই 'পু' বোলা হয়। আনহাতে জন্মৰ লগে লগে শিশুৱে যেতিয়া বায়ু, মাটি, পানী, পোহৰ আৰু শব্দৰ সংস্পৰ্শলৈ আহে, তেতিয়াই আত্মাৰ 'ফু' বা 'হান' ৰূপটো প্ৰকট হয়। জন্মৰ সময়তে আত্মাৰ দুয়োটা ৰূপৰ মিলন হয়। কিন্তু কোনো লোকৰ মৃত্যু হোৱাৰ লগে লগে আত্মাৰ 'পু' ৰূপটোৱে 'ডাম-খুটা'ত অৱস্থান লয় আৰু পৰিয়ালটোৰ পূৰ্বপুৰুষ হিচাপে ডাম পূজা পোৱাৰ যোগ্যতা অৰ্জন কৰে। তিনি পুৰুষৰ পিছত আত্মাৰ এই 'পু' অংশই 'ফি' অথবা 'দেৱতা' ৰূপে মুক্তি লাভ কৰে আৰু 'উম্-ফা' 'চাই-ফা' আদি পূজাত অৰ্চনাৰ যোগ্য দেৱতা হিচাপে বিবেচিত হয়। আনহাতে আত্মাৰ 'ফু' বা 'হান' ৰূপটোক সুন্দৰকৈ এটা মৈদাম সাজি মৃতদেহৰ লগতে সমাধিস্থ কৰি চিৰশান্তিৰ স্থান কৰি দিয়া হয়। মৃতদেহ পাৰ্শ্বী বা শৱাধাৰত অৱস্থান কৰাই মাটিত সমাধিস্থ কৰা হয় আৰু সমাধিৰ চাৰিওফালে তামোল গছৰ মজ্জবুত বেৰ সজাই দিয়া হয়। এই

বেৰৰ চাৰিওফালে সৰিয়হ আৰু অন্যান্য শস্য সিঁচি দিয়া হয়। আত্মাৰ 'ফু' বা 'হান' ৰূপটো আহোম সংস্কাৰ অনুসৰি পাৰ্শ্বী বা শৰাধাৰত স্থাপন কৰি মৈদামত সমাধিস্থ কৰা মৃতদেহৰ সৈতে একীভূত হৈ পৰে। লোক বিশ্বাস আছে, আত্মাৰ 'ফু বা 'হান' ৰূপটো কেইবছৰমানৰ পিছত প্ৰকৃতিৰ লগত বিলীন লৈ যায়। সেই কাৰণেই পৰিয়ালৰ লোকসকলে মৃতকক মৈদাম দিয়াৰ সময়ত এই আশা পোষণ কৰে এই আত্মাটো তেওঁলোকৰ প্ৰতি সন্তুষ্ট হৈ এই পৃথিৱী এৰি গুচি যায় যেন।

পাৰিবাৰিক ডাম পূজাত যে কেবল পৰিয়ালটোৰ ঘনিষ্ঠ উপবিপুৰুষ সকলৰহে পূজা হয় তেনে নহয়, বৰঞ্চ এইসকলৰ লগতে স্বৰ্গৰ দেৱ-দেৱী যেনে- লাংকুৰী, স্বৰ্গৰ পুৰোহিত জানচাই হং, সৰগৰ দেৱতা ফা-নু-ক-ল্যেঙডন, জ্ঞানৰ অধিষ্ঠাত্ৰী দেৱী আই-চাং-ছিং জাছিংফা, ফী-সাব্যেঙ আদিৰো পূজা হয়।

'খেন-খাও' অনুষ্ঠান পতাৰ আগতে পৰম্পৰাগত সংস্কাৰত বিশ্বাসী পৰিয়ালবোৰে পাৰিবাৰিক ডাম পূজা বহুৰত এবাৰকৈ পাতে। এই ডাম পূজাত ব্লক-ছিং-ফা (চিংকাৰা) ফুল ব্যৱহাৰ কৰা হয়। প্ৰতি গৰাকী দেৱতাৰ বাবে বাঁহেৰে একোখনকৈ ওখ বেদী সজোৱা হয়। ইয়াকে ফুন বা মেহেঙা বোলে। লাংকুৰী আৰু জান চাই হঙৰ বাবে একেখন বেদীৰে দুটা পৃথক ভাগত পূজাৰ উপাচাৰ আগবঢ়োৱা হয়। লাংকুৰীৰ কাৰণে আগবঢ়োৱা হয় (ব্লক জঙ) লখিমী ফুলেৰে জপা কটা তামোল। চাউলেৰে প্ৰস্তুত কৰা দেশীয় সুৰা, সৰিয়হৰ তেল, আদা আৰু নিমখ মিহলোৱা আৰৈ চাউল। জান-চাই হঙৰ বাবে সেই একেখন ওখ বেদীতে আগবঢ়োৱা হয় চিংকাৰা ফুলেৰে মেৰিওৱা দুখন কটা তামোল, সোমৰস (লুকলাও) দুটা পাত্ৰ আৰু চাউল। জান চাই হঙৰ পিচতে ফী লাৰেঙৰ আসন প্ৰতিষ্ঠা কৰা হয়। এই আসন ফুনত কলপাতৰ পিঠি ওপৰলৈ পাৰি ব্লক জঙৰ (লখিমী ফুলৰ) কুপকৰা বা জপা তামোল এখন দ্ৰব্য এভাগি দিয়া হয়। সেইদৰে লেংডনৰ বাবে আগবঢ়োৱা উপাচাৰ সমূহ হ'ল - চিংকাৰা ফুলেৰে মেৰিওৱা কটা তামোল, ফুলৰ ওপৰত তিনিখন, বেদী বা তলত এখন, ফুলৰ ওপৰত লুকলাওৰ ঠোলা তিনিটা ফুলৰ তলত এটা ধূল।

নিমখ, মিঠাতেল, আদা মিহলোৱা আৰৈ চাউল। জাচিংফালে আগবঢ়োৱা হয় চিংকাৰা ফুলেৰে আৱৰা তিনিখন কটা তামোল, চাউলৰ পৰা প্ৰস্তুত কৰা লুকলাওৰ ঠোলা তিনিটা মিঠাতেল, আদা, নিমখ মিহলোৱা আৰৈ চাউল। এই আটাইবোৰ উপাচাৰ যথাস্থানত অৰ্পণ কৰি পুৰোহিতে চিংকাৰা ফুল তিওৱা পানী ছটিয়াই পৰিয়ালৰ আটাইবোৰ লোককে পৱিত্ৰ কৰি লয়। তাৰ পিছত প্ৰতি গৰাকী দেৱ-দেৱীৰ গুৰুত্বৰ বিষয়ে আহোম ভাষাতে ব্যাখ্যা কৰে আৰু দেৱ-দেৱীসকলক আৱাহন কৰে। আহোম ভাষাত ইয়াকে 'আওটাং বোলে। পুৰোহিতে ইয়াৰ পিছতে লাং কুৰীক আৱাহন কৰি এইদৰে মন্ত্ৰধ্বনি কৰে "চাও নুৰু চাও কাও অ'ই। খুন থাও ন্যেউ লাং-কুৰী,প-ফী-ত্ৰা মে-ফী-এণেউ। টা খুন বা থুং ত্ৰু। তেউফা বা মুং ন্যেন। জিম্ মউ ফুন্ দিন বউ মী এণ' ইত্যাদি। তাৰ পিছত পুৰোহিতে 'মেহেঙা'ত অৰ্পণ কৰা পূজাৰ উপাচাৰসমূহৰ বৰ্ণনা কৰে। এনেকৈ তিনিবাৰ মন্ত্ৰধ্বনি কৰাৰ অন্তত 'কিন্টাং' অনুষ্ঠানৰ সামৰণি পৰে। ইয়াৰ পিছত পুৰোহিতে পৰিয়ালটোক আশীৰ্বাদ দিয়ে। ইয়াকে 'জনটাং' বোলে। 'জনটাঙ'ৰ অন্তত মন্ত্ৰধ্বনি কৰি দেৱ-দেৱীসকলক বিসৰ্জন দিয়া হয়। ইয়াকে 'বই-টাঙ' বোলে। এনেকৈয়ে স্বৰ্গদেৱতাৰ পূজা সম্পন্ন কৰা হয়। এই স্বৰ্গদেউ লাংকুৰী পূজা তাই লাৰুী (তাই আহোম পঞ্জিকা) অনুসৰি 'ডেনচিং' মাহত অৰ্থাৎ আঘোণ মাহত অনুষ্ঠিত কৰা হয়। কিন্তু কেতিয়াবা অন্য মাহতো এই পূজা পতা হয়। সাধাৰণতে ধানখেতি চপোৱাৰ পিছতে এই পূজা পতা হয়। সাধাৰণতে এই স্বৰ্গদেউ পূজাৰ পিছতহে পাৰিবাৰিক ডাম পূজা অনুষ্ঠিত কৰা হয়। 'খেন-খাও' দিয়া পূজা তাই পঞ্জিকা অনুসৰি 'ডেনচিং' (অৰ্থাৎ আঘোণ) মাহত অনুষ্ঠিত কৰা হয়। এই পূজাত কেৱল গৃহস্থৰ 'ডাম'সকলক (উপৰিপুৰুষ সেৱাত) উদ্দেশ্যে কৰিহে পূজাৰ উপাচাৰ আগবঢ়োৱা হয়। ইয়াৰ উপৰিও 'খেন-খাও' উপাচাৰ আগবঢ়োৱা হয় খেতি চপোৱাৰ সময়ত, 'বান্-চেঙ'ৰ (মঙল চোকাৰ) সময়ত যদিহে কাৰোবাৰ মৃত্যুৰ লগত কিবা অশুভ লক্ষণ জড়িত হৈ পৰে, নতুন ঘৰত গৃহ প্ৰবেশ কৰাৰ সময়ত আৰু যেতিয়া পৰিয়ালৰ কোনো লোকৰ মৃত্যু হয়। (মৃত্যুৰ দহ দিনৰ

দিনাখন এই উপাচাৰ আগবঢ়োৱা হয়)। 'থেন-থাও' অনুষ্ঠানত ঘাই ডাম, চিৰেণ ডাম, জাকৰুৱা ডাম আৰু ন-ডামক পূজা কৰা হয়। কোনো কোনো পৰিয়ালত অৱশ্যে জাকৰুৱা ডামৰ পূজা কৰা নহয়। কেৱল তিনি উপৰি পুৰুষৰহে পূজা কৰা হয়। ঘাই ডামৰ পূজাৰ বাবে আগবঢ়োৱা সামগ্ৰীসমূহ তিনিটা ভাগত ভাগ কৰি দিয়া হয়। ফলৰ ওপৰত ভাগ দুটা, তলত ভাগ এটা সামগ্ৰী সমূহ হ'ল- চিংকাৰা ফুলেৰে মেৰিওৱা কটা-তামোল দুখন, চাউলেৰে প্ৰস্তুত কৰা দেশীয় (হমৰস) নাম লাও ঠোলা দুটা আৰু মৰা শাক বা লাইশাক। সেইদৰেই ওপৰত উল্লেখ কৰা উপাচাৰ সমূহ সমান পৰিমাণে লৈ দুটা ভাগ কৰি আগবঢ়োৱা হয় চিৰেণ ডামৰ উদ্দেশ্যে। জাকৰুৱা ডামৰ বাবে আগবঢ়োৱা হয় চাউলৰ পৰা প্ৰস্তুত কৰা দেশীয় (হমৰস) বা নাম লাও ঠোলা তিনিটা, এখন কটা তামোল আৰু তিনিবিধ শাক-পাচলি। ন-ডামৰ উদ্দেশ্যে ফুলৰ ওপৰত এভাগ তলত এভাগ সকলো দ্ৰব্য আগবঢ়োৱা হয় প্ৰতিগৰাকী ডামৰ (ওপৰত উল্লেখ কৰা) বাবে আগবঢ়োৱা সামগ্ৰীবোৰৰ একোবিধ সামগ্ৰী। ম-হুং পৰিয়ালত ঘাইডামক আসন দিয়া হয় ডাম-খুটাৰ সোঁফালে; আনহাতে দেওধাই আৰু বাইলুং পৰিয়ালত এই আসন দিয়া হয় বাওঁফালে। পুৰোহিতে কলপাত, কলৰ দোনা, ওখ বেদী একেখন ফুন বা মেহেঙা আৰু কল পটুৱাৰ ঠোলা আদি সজাই লৈ চিংকাৰা ফুল তিওৱা পানী ছটিয়াই সকলোবোৰ বস্তু পৰিত্ৰ কৰি লয়। তাৰপিছত ঘাই-ডাম, চিৰেণ ডাম, ন-ডাম আদিৰ বাবে সজোৱা ওখ বেদীত ফুন বা মেহেঙাত পূজাৰ সামগ্ৰীসমূহ অৰ্পণ কৰা হয়। ইয়াৰ পিছতে পুৰোহিতে পৰিয়ালৰ লোকসকলক ঘাই-ডাম, জাকৰুৱা ডাম, ছিৰেণ ডাম, ন-ডাম, ডাম-থাও, ডাম বাও, ডাম লিখাই ফুচাই মানৰ উদ্দেশ্যে প্ৰণাম কৰিবলৈ কয়। প্ৰেতাছা দেৱতাসকলকো পূজা গ্ৰহণ কৰিবলৈ মিনতি জনায়। এই ক্ৰিয়াক 'আও-টাং' কোৱা হয়। প্ৰতিটো বেদীৰ সন্মুখতে কলপাত পাৰি একোজনী মাইকী কুকুৰা আগবঢ়োৱা হয়। কুকুৰাজনী কোবাই মাৰিবলৈ মধুৰী আমৰ সৰু ডাল এটা বা দীঘলতি গছৰ ঠাৰি এডাল ৰখা হয়। মলুঙে কিনং-টাং মন্ত্ৰ উচ্চাৰণ কৰি কুকুৰাকেইজনী সেই মাৰিডালেৰে কোবাই মাৰে।

তাৰ পিছতে কুকুৰাকেইজনী পানীত উতলাই পাখিবোৰ জুহালত পুৰি পেলোৱা হয়। ইয়াৰ পিছত কুকুৰাকেইজনী ফালি কলিজাটোৰ বাহিৰে ভিতৰৰ বাকীবোৰ বস্ত্ৰ উলিয়াই পেলাই পৰিষ্কাৰকৈ ধুই সৰিয়হৰ তেল আৰু আদা- নিমখ সানি জুইত সেকা হয়। তাৰ পিছতে কুকুৰাকেইজনীৰ প্ৰতিটোৰে ভিতৰত বৰা চাউল (বা অন্য চাউল) আৰু পছন্দ অনুসৰি শাক-পাচলি ভৰাই দিয়া হয়। পাচলিবোৰ কুকুৰাকেইজনীৰ ঠোঁটেৰে ভৰাই দিয়া হয়। তেনে সময়তে মলুঙে ওপৰত উল্লেখ কৰা দেশীয় (হমৰস) নামলাও ডাম সকলৰ কাৰণে অৰ্পণ কৰে আৰু কিন টাং মন্ত্ৰ (ভোজন ক্ৰিয়াৰ) উচ্চাৰণ কৰে। প্ৰতিটো উপাচাৰ তাই আহোম ভাষাত প্ৰেতাঙ্ঘা- দেৱতা সকলৰ উদ্দেশ্যে উচৰ্গা কৰা হয়। 'চাঙ নায় চাও নু-ক চাও কাও ঐ।' এই মন্ত্ৰ তিনিবাৰকৈ গায় আৰু 'নুক টু-ৰাঙ ডাম টী ৰ্যেন ডাম, ডাম নক চক চক্ টাই পিন ডাম' আদি মন্ত্ৰ গাই ঘাই ডামক প্ৰাৰ্থনা কৰা হয়। এইদৰে মন্ত্ৰ উচ্চাৰণ কৰি ভোগৰ সামগ্ৰী আগবঢ়োৱাৰ পিছত চাউলৰ পৰা প্ৰস্তুত কৰা দেশীয় (হমৰস) নামলাও (পানী মিহলোৱা ৰহিলাও) আগবঢ়াই ভোগ অনুষ্ঠান সম্পন্ন কৰা হয়। তাৰ পিছত পুৰোহিতে পৰিয়ালৰ লোকসকলক আশীৰ্বাদ (জনমিঙ) দিয়ে। ইয়াৰ পিছত মলুঙে ৰন্ধা মাংসৰ বচা বচা কেইডোখৰমান নিজে ভোজন কৰে। তাৰ পিছতে মলুঙে 'ব'ই-টাঙ' মন্ত্ৰ (বিসৰ্জন) গায় আৰু চিংকাৰা ফুলেৰে পৱিত্ৰ কৰা পানী তিনিবাৰকৈ ছটিয়াই মেহেঙা (খুন অৰ্থাৎ বেদীবোৰ) কিঞ্চিৎ আগলৈ ঠেলি ডাম পূজাৰ পৰিসমাপ্তি ঘটায়। এইদৰেই কোনো কোনো পৰিয়ালে কেৱল 'খেন্-খাও' অনুষ্ঠান পাতি 'ন-খোৱা' উৎসৱ সম্পন্ন কৰে। কিছুমান পৰিয়ালে আঘোণ (ডেন্‌চিং) মাহত শালি খেতি চপাই 'ন-খোৱা' অনুষ্ঠান পাতে। সেইদৰেই আছ খেতি চপাই ন-খোৱা অনুষ্ঠান পাতে আহাৰ বা শাওণ মাহত।

বসন্ত উৎসৱ ব'হাগ মাহৰ সময়ত পাৰ্ব্বাৰিক ডামসমূহৰ পূজা পতা হয়। সেইদৰে কাতিবিহু আৰু মাঘবিহুৰ সময়তো পাৰ্ব্বাৰিক ডাম পূজা পতা হয়।

গৃহস্থৰ বা পৰিয়ালৰ ডামসকলৰ গুৰুত্ব সম্পৰ্কীয় আহোম প্ৰবচনবোৰ হ'ল "ঘৰৰ দেৱে এৰিলে পৰৰ দেওৱে পায়, পৰৰ দেওৱে পালে ফি-চাই নিয়ে

খায় (অৰ্থাৎ যদি গৃহৰ দেৱতাই ঘৰ এৰি যায় অন্য দেৱতা আহি তাত থিতাপি লয়।) “চালে নেৰাখে বেৰে নেৰাখে, নেৰাখে ত্ৰিদেশৰ দেও ঘৰৰ ডামদেওৰে নেৰাখিলে ৰাখোতা নাই কেও যাৰ থাকে মৃতকৰ সহায়, সাপে নেখায়, বাখে নেখায়, যমেও থাকে ডৰায়।” “শত্ৰুক ক্ষয় কৰি মিত্ৰক জয় কৰি জোঙোলাক ভোটা কৰি গৃহদেৱে ৰক্ষা কৰি থাকিবা।”

তাই আৰু অসমীয়া ভাষাত গোৱা মন্ত্ৰসমূহৰ পৰা এগৰাকী আহোম ব্যক্তিৰ জীৱনত ‘ডাম্-ফিৰ’ বিশেষ তাৎপৰ্যৰ বিষয়ে জানিব পাৰি। তাৰে কিছু আভাস, দিয়াৰ উদ্দেশ্যে কিছুমান মন্ত্ৰৰ অৰ্থ তলত উল্লেখ কৰা হ’ল।

এইদৰেই মে-ডাম-মে-ফি হৈছে আহোম সকলৰ ধৰ্মৰ অতি লাগতিয়াল অনুষ্ঠান। প্ৰতিটো মাত্ৰলিক অনুষ্ঠানৰ লগতে এই ‘ডাম-ফি’ পূজা কৰা হয়। অৱশ্যে ‘গৃহ ডাম পূজা’ কেৱল আহোম পুৰোহিত সম্প্ৰদায়ৰ মাজতে আৱদ্ধ আছে।

আঘোণ মহীয়া ন-খোৱাত অনুষ্ঠিত কৰা ধৰ্মীয় কাৰ্য ডাম ফী পূজা অনুষ্ঠান ভাগিত পাঁচটা অধ্যায়ত মন্ত্ৰ উচ্চাৰণ কৰা হয়।

১। আওতাঙ = মন্ত্ৰ উচ্চাৰণৰ লগতে পূজা ভাগ ল’বলৈ কোৱা।

২। কিনতাঙ = মন্ত্ৰ উচ্চাৰিত কৰাৰ লগতে দ্ৰব্যাদি গ্ৰহণ কৰিবলৈ কোৱা।

৩। জনতাঙ = আশীৰ্ব্বাদ প্ৰদান ও গ্ৰহণ কৰা।

৪। বয় তাঙ = পুৰোহিতে বঢ়া টুটা ক্ষমা বিচাৰি (প্ৰাৰ্থনা) নমস্কাৰ জনায়।

৫। কিনলায় বঘলায় = দ্ৰব্যাদি গ্ৰহণৰ পাচত মুখ ‘আওতাঙ’ ধুবলৈ কোৱা

ও নমস্কাৰ জনোৱা।

চাঙনায় চাওনুক। চাও কাও ঐ। চাঙ নায় চাওনুক। চাও কাও ঐ। চাঙ নায় চাওনুক।

চাও কাও ঐ। নুক তু ৰাঙ ডাম তী ৰ্যেন ডাম। পুথাও ডাম। মেথাও ডাম। ডাম নক খক চক তাই পিন ডাম। কাছু খয় পিনফী। ছিপমউ পয় পিন ডাম। ছাওমউ পয় পিন ফী। ছাও তুঙ ডাম। মউ চয় কুম। শীতুঙ ডাম। মউ চয় খেঞ। চাঙ নায় চাওনুক। চাও কাও ঐ। ডাম থাও ডাম বাও কান শী কান ডাম লী খা লী খী ডাম তাঙলায় খাও ঐ। চাঙ নায় চাও নুক চাও কাও ঐ। পুছীৰ্যেন তী লিক। জা হীৰ্যেন তী জুক। পুতা লাক। জাতলাক। পু ঐ পুআ জাক জা মন। চাঙ নায় চাও নুক। চাও কা ঐ। অনমউ ৰাঙডাম তীৰ্যেন ডাম

। ডাম নক খক চক্ তাই পিন ডাম । কাছু খয় পিন ফী । ছিপমউ পয় পিন ডাম ।
ছাও মউ পয় পিন ফী । ছাও তুঙ ডাম । মউ চয় কুম । জী তুঙ ডাম । মউ চয়
খেঞ । চাঙ নায় চাও নুৰু চাও কাও ঐ ।

ৰু পী ম্যোৰ মাথা । না (ফা) (কা) ম্যোৰ মা থ্যেঙ । ৰু পী তাও বাও
লা । লা পী তাও বাত ছঙ । দ্যিন ছিপ ছঙ । জাও পয় কা । দ্যিন ছিঙ পয় তাও
মা । জাঙ পী মউ মা থ্যেঙ । নাদ্যিন ফাঙ খাত কুন মেথাও । য়ে ছেকছী । তুন
খাও আওমা তাই । খ্যেৰুঙ তাম হিত দী এগপিন হয় কান । দ্যিন ছিঙ পুহায়
লাও । বায়ক্লাঙ ৰোন । ত্যেঙ হায় লাও । বায় ক্লাঙ হম । মাকমূব অনমউ তঙ
অনমউ ফুন অনমউ । লাউ অনমউ । আওতাঙ নাঙ না পাঙ । খাঙ না জাঙ ।
আও তাঙ নাঙ না পাঙ । খাঙনা ফুন । তঙমউ কুপতঙ ফা । তঙমউ কুপতঙ
বুন । ব্লকছিঙফা । কাৰিঙ চাঙ । ছিঙ ফা কাৰিঙ প্লায় । মাকমূৰ কুপবউপ্লু । ফাক
ঝুদী আঙ চাঙ । ফাকঝুদী ল্যেঙ ছাঙ । লুকলাও দ্যেঙ । কাম নাঙ খাম । নাম
লাও দ্যেঙ । কাম নাঙ ল্যেত । কায় মে থাও খ্যেঞ খাও । চাঙ নায় চাও নুৰু ।
চাও কাও ঐ । তীৰ্যোন দায় মান ৰু । কুন পমান মেমান লুকমান লান মান লীখা
লীখী পী কায় পীনঙ পিন্ৰা পিনতুক ফিফাছী । চাঙ নায় চাও নুৰু চাও কাও
ঐ । চাও ৰোন মান ৰু ম্যে ও মউ চয় কুম । লাম্যেঙ মউ চয় খেঞ । বান অক
মউ চয় কুম । বানতুক মউচয় খেঞ । তীথ্যেন তীবান মউচয় কুম । চাঙ চয়
খেঞ । ছতিম ৰোন । মুতিম খক । কায় তিম লাও । খায় তিম লাক । জীখাও ছঙ
ছাম লাঙ । কান্যো কা তেও । প্যোন জনমান কিন মান হেও । ফায়ক্লা তাঙ ।
জাহেও ডাপ । নাম ক্লাঙ তাঙ । জা হেও খুম । ফামউ খাও কাও জাফা ৰোন ।
চাঙ নায় চাও নুৰু । চাও কাও ঐ । ৰুপী ৰু বুচেও । লাপী কয়াঙ হেও । কায় মে
থাও খেঞ খাও । প কায় দী । ঝুকায় হেন । মে কায় দী । ৰুম ৰাম চেও । জা কুত
নাঙ লাও কাও । জাখু মায় তা ছে । চাঙ নায় চাও নুৰু । চাও কাও ঐ ।

ওপৰৰ তাই আহোম ভাষাৰ শ্লোক মন্ত্ৰৰ ভাবার্থ :- আমাৰ উপৰি পিতৃ
পিতামহসকল ঘাইডাম, জাকৰুৰা ডাম, চিৰেণ ডাম ন-ডাম; আগেয়ে আছিল
মনিচ, এতিয়া হ'লা দেও, ভৰনদী পাৰ হৈ নিচিনিলা কেও । জী লাগে দানলৈ,

পো লাগে পিণ্ডলৈ, যত পুত্ৰ ত'ত পিণ্ড। আম খাই বকৰানিত পেলাই থৈ গৈছে, ভাৰস্কৃত ক'বলৈ হৈছে, কাৰ পো কাৰ নাতি, কোনে ক'ব জনম জাতি। আমাৰ পো-নাতি সজ কাম সজ কীৰ্তি (নীতি) কৰিছে বুলি আশীৰ্ব্বাদ কৰিব লাগে। আশীৰ্ব্বাদৰ দ্বাৰাই কোনো বিঘিনি নকৰাকৈ ৰাখিব লাগে। চালে নেৰাখে বেৰে নেৰাখে, নেৰাখে ত্ৰিদশৰ দেও। গৃহ ৰক্ষক মৃত দেৱতাই নেৰাখিলে ৰাখোতা নাই কেও। জল পিণ্ড বাঢ়িবলৈ ডেটি মাটি ৰক্ষা কৰিবলৈ বংশত বংশাৱলী কৰি থাকিবলৈ আশীৰ্ব্বাদ কৰিব লাগে।

কাতি গৈ আঘোণ সোমাইছে, আঘোণৰ ন হেন বুলি ন ফুল, ন তামোল, ন লাও এবাৰী জবৰা, এজনী সচৰুৱা বুঢ়ী কুকুৰা উচৰ্গা কৰা হৈছে, এই সেৱাতে তুষ্ট হৈ ভাই ককাই, সখা, ককালত টকা, খোজত চাৰিকড়া পাৰনি কৰিব লাগে। খেতিৰ ফলিতা, মুগাৰ ফলিতা আদি য'তে ধৰে, ত'তে জয় কৰিব লাগে। বংশত বংশাৱলী কৰি উন্নতি বঢ়াই থাকিব লাগে। বছৰেকীয়া কায় মেথাও খেওঁখাও হিচাপে সেৱা আগবঢ়োৱা হৈছে। এই সেৱাকে তুষ্ট হৈ মৃত দেৱতাসকলে গৃহখন মঙ্গল কৰি উন্নতি বঢ়াই বংশত বংশাৱলী কৰি থাকিবলৈ আশীৰ্ব্বাদ কৰিব লাগে।

“কিন তাঙ” প্ৰথম অধ্যায়ৰ আৰম্ভণিতে একেবোৰ মন্ত্ৰ উচ্চাৰে। যেতিয়া আওতাঙ নাঙ না পাঙ। খাঙ না জাঙ। নাঙ না পাঙ, খাঙ না ফুন পাবগৈ ইয়াৰ পিচৰখিনি এনেদৰে হ'ব। ছুবয় মউ কিন তাঙ। মাক মূং কুপ বউপ্পু। ছুবয় মউ কিন তাঙ। নূকায় দী হম ৰাও। নূকায় দী হম খেঞ। (খেন)। ক্ল তুক তেও। শ্ৰিঙতুক ন্যেৱ। হম ৰিঙ ৰিঙ। হম চাচা! ৰত শ্ৰিঙ বুন। ছুবয় মউ কিন তাঙ। খাও খাও দী চপ। খাও খাও দী লা লুঙ। ফাকথুদী আঙ ছাঙ। ফাকথুদী লোঙ চাঙ। ছুবয় মউ কিন তাঙ। উঙ কায় থুদী হমৰাও। উঙ কায় থুদী হম খেন। ছুবয় মউ কিনতাঙ ফাক ন ছুম। দী হম ৰাও। ফাকন ছুম। দী হম খেন। ছুবয় মউ কিন তাঙ। প্ৰা পিঙ দী হম ৰাও। প্ৰাপিঙ দী হম খেন। ছুবয় মউ কিন তাঙ।

লুক লাও দ্যেঙ। কাম নাঙ খাম। নাম লাও দ্যেঙ। কাম নাঙ
 ল্যেত। চাঙনায় চাও নুক। চাও কাও ঐ। তীবোন দায় মান
 ক। কুন পমান মেমান লুক মান লান মান লীখা লীখী পীকায়
 পীনঙ মান ক। খায় চিপ খায় নেও ফিতফাছী। চাঙ নায় চাও
 নুক। চাও কাও ঐ। চাও বোন মান। কম্যোঙ মু চয় কুম।
 লাম্যোঙ মউ চয় খেঞ। বান অক মউ চয় কুম। বানতুক মউ
 চয় খ্যেঞ। তীথোন তীবান মউ চয় কুম। চাঙ চয় খেঞ।
 হতিম বোন। মু ডীম খক। কায় তিম লাও। খায় তিম লাক।
 জীখাও ছঙ ছাম লাঙ। কান্যো কাতেও পুন জন কিন। খাও
 বও চ্যক দায় মান হেও। নাম ক্লাঙ তাঙ জাহেও খুম। ফায়
 ক্লাঙ তাঙ। জা হেও দাপ। ফামউ খাও। কা জাফা। চাঙনায়
 চাও কাও ঐ।

“জন তাঙ”

চাঙ নায় চাও নুক। চাও কাও ঐ। চাঙনায় চাও নুক। চাও কাও
 ঐ। চাঙ নায় চাও নুক। চাও কাও ঐ। চাও বোন মান। জন খন
 বাও। জনখন মিঙ। জন জুক। নাঙলাও কাও। জন জুথাও নাঙ
 লাও ব্রী। জাক হক পয় ডাম। থা কহক পয় কে। নুক জাঙ
 বুডাম কা বুফ্যোক। বিন বুফু। ফাক ফাদিত। মায় ছিঙক।
 জাফান মায়। বিঙ পী জাপিন বান। লান ফা জালন মিঙ।
 জনখন বাও। জন খন মিঙ।

“বয় তাঙ”

চাঙ নায় চাও নুক। চাও কাও ঐ। চাঙ নায় চাও নুক। চাও কাও
 ঐ। চাঙনায় চাও নুক। চাও কাও ঐ। পুথাও ডাম। মে থাও
 ডাম। ডাম লী খা লীখী। ডাম তাঙ লায় খাও ঐ। ডাম ছীবোন।
 ডাম অন মউ। ডাম তাঙ লায় খাও ঐ। বয় তাঙ ডাম তাঙ লায়
 খাও ঐ। মচেও বুক খাচেও বান। কিন নাঙ হ। নন নাঙ মু।
 কাও খা তুখা। ছিপ কুনিউ। বঙ বয় বয়। চাঙ নায় চাও নুক।
 চাও কাও ঐ।

“কিন লায় বয়লায়” কিন লায় লায়। বয় লায় লায়। লায় লায় বয় মউ চাও।
লায় লায় বয় মউ ফী। কিন ছাম বাত। জাও পয়কা। জু হাবাত।
পয় তাও মা। ছূপ ম্যোদী মাঙা। ছায় ম্যোদী মাকিন। ছূপ ম্যো
ছায় ম্যো ক ম্যো লিন ম্যো পাক ম্যো খ্ৰিউ ম্যো অপাক বায় না
বা তাঙ খ্ৰিঙ ছাঙ। অপাক বায়না বা। নাম তাও দী। নাম
ফ্ৰাওছী। কাও খা তুখা চিপ কু নিয়উ বঙ বয়। চাঙ নায় চাও
নুক। চাও কাও ঐ।

“পয় দিয়ন ছাম” মাঘ বিহুত অনুষ্ঠিত ডাম পূজা। (আও তাঙ) ওপৰৰ
উল্লেখিত ১ ম খণ্ডৰ ১ম অধ্যায়ৰ ডামৰ মন্ত্ৰ একেদৰে উচ্চাৰিব।
যেতিয়া অন মউ বাঙ ডাম তীৰোন ডাম। ডাম নক খক চক তাই
পিন ডাম। কাছু খয় পিন ফী। ছিপ মউ পয় পিন ডাম। ছাও মউ
পয় পিন ফী। ছাও তুঙ ডাম। মউ চয় কুম। ঙী তুঙ ডাম। মউ চয়
খেঞ। চাঙ নায় চাও নুক। চাও কাও ঐ। ইয়াৰ পাচৰ পৰা
উচ্চাৰিব।

২ য় খণ্ডৰ এই খিনিৰ পৰা উচ্চাৰিব :-

ক পী ম্যোমাথা। না কা ম্যো মা থ্যেঙ। দিয়ন কাম জাও পয় কা। দিয়ন ছাম পয়
তাও মা। জাঙপী মউ মা থ্যেঙ। চাঙ নায় চাও নুক চাও কাও
ঐ। আও তাঙ নাঙ না পাঙ। খাঙ না জাঙ। নাঙনা পাঙ। খাঙ
না ফুন। তঙ মউ কুপতঙ ফা। তঙ মউ কুপতঙ বুন। আও তাঙ
ব্লক ছিঙফা। কাৰিঙ চাঙ। ছিঙ ফা কাৰিঙ প্ৰায়। আও তাঙ
মাকমু কুপ বউ পু। আও তাঙ খাও মাও দী হম বাও। আও তাঙ
খাও মাও দী হম খেন। আও তাঙ নাম থুমদী হম বাও। আও
তাঙ নাম থুমদী হম খেন। আও তাঙ ফাফ্যোক মান ছেঞ দী
হম বাও। আও তাঙ ফাফ্যোক মান ছেঞ দী হম খেন। আও
তাঙ লুকলাও দ্যেঙ। কাম নাঙ খাম। আও চাঙ তাঙ নাম লাও

দ্যেঙ। কা নাঙল্যেত। চাঙ নায় চাও নুক চাও কাও ঐ। তীৰ্যেন
দাই মান ক। কুন প মান মে মান লুক মান লান মান পী কায় পী
নঙ লী খা লীখী তাঙ ফুঙ মান। পিনৰা পিনতুক ফিত ফ্ৰাহী।
চাঙ নায় চাও নুক। চাও কাও ঐ। চাও ষ্যেন মান। ক্যোঙ মউ
চয় কুম। লা ম্যোঙ মউ চয় খেঞ। বান অক মউ চয় কুম। বান
তুক মউ চয় খেঞ। তীথ্যেন তীবান মউ চয় কুম। চাঙ চয় ছাঙ
চয় খেঞ। চাও ষ্যেন মান। হুতিম ষ্যেন। মুতিম খক। কায় তিম
লাও। খায় তিম লাক। জীখাও ছুঙ ছাম লাঙ। কান্যো কাতেও
প্যোন জনমান। খাও বউ চ্যেক দায় মান হেও। তিম দী তিম
পম ঙীন খাম তা তিম পম। চাঙ নায় চাও নুক। চাও কাও ঐ।

১ ম খণ্ডৰ ১ ম অধ্যায় ডামৰ মন্ত্ৰ একেদৰে উচ্চাৰিব। অনমউ
ডামৰ মন্ত্ৰ শেষ হোৱাৰ পিচৰ পৰা চাঙনায় চাওনুক। চাওকাও
ঐ। এনেদৰে মাতিব বা উচ্চাৰিব।

“কিন তাঙ”

ক পী ম্যোৰ মাথা। না কা ম্যো মাথ্যেঙ। কপীতাও বাওলা
। লাপী ম্যো মাথ্যেঙ। দিন কাম জাও পয়কা। দিন ছাম পয়
তাওমা। জাঙপী মউমাথ্যেঙ। চাঙনায় চাওনুক। চাওকাও ঐ।
আও তাঙ ব্লক ছিঙফা কাৰিঙ চাঙ। ছিঙফা কাৰিঙ প্ৰায়। ছুবয়
মউ কিনতাঙ। মাক মু কুপ বউ প্লু। ছু বয় মউ কিনতাঙ।
খাওমাওদী হমৰাও। খাও মাও দী হম খেন। ছুবয় মউ কিন
তাঙ। নাম থুমদী হমৰাও। নাম থুম দী হমখেন। ছুবয় মউ কিন
তাঙ। ফাফ্যেক মান চেঞ দী হমৰাও। ফাফ্যেক মান চে
ঞদী হম খেন। ছুবয় মউ কিন তাঙ। লুক লাঙ দ্যেঙ কাম নাঙ
খাম। নাম লাও দ্যেঙ। কাম নাঙ ল্যেড। চাওনুক। চাও কাও
ঐ। তীৰ্যেন দায় মান ক। কুন পমান মেমান লুক মান লান মান
লীখা লীখী পীকায় পীনঙ। পিনৰা পিন তুক ফিত ফ্ৰাহী। চাঙ

ৰ্যেন মান। ক ম্যোঙ লাম্যোঙ বান অক বান তুক তীথোন
 তীবান মউ চয় কুম। ছাঙ চয় খেনত। হতিম ৰ্যেন। মূতিম খক।
 কায় তিম লাও। খায় তিম লাক। জী খাও ছঙ ছাম লাঙ।
 কান্যো কাতেও পুন জন কিন। খাও বউ চ্যেক দায় মান হেউ
 ক। ফায় ক্লাঙ তাঙ। জাহেও দাপ। নামক্লাঙ তাঙ। জাহেও খুম।
 চাঙ নায় চাও কাও ঐ।

“জন তাঙ” “ব য়তাঙ” আৰু “কিন লায় বয় লায়” এই তিনিওটি অধ্যায় প্ৰথম
 খণ্ডত থকা অধ্যায় কেইটিত থকাৰ দৰে মন্ত্ৰ ও আশীৰ্ব্বাদ
 বিলাক উচ্চাৰিব লাগে।

পয় দ্বিনৰুক ব'হাগ বিহুত অনুষ্ঠিত ডাম পূজা। “আওতাঙ”।

ন-ডামক আহ্বান কৰাৰ বন্দনা গীত

ভালবোলে ঘাই ডাম, চিৰেণ ডাম, জাকৰুৱা ডাম আৰু ন-
 ডাম। আগেয়ে আছিল মানিষ এতিয়া হ'লা দেও, ভব নদী
 পাৰ হৈ নিচিনিলা কেও। দেহা এৰি দেবতা হ'লা। এই
 ভূ-ভাৰস্তুত তোমালোকৰ সতি-সন্ততি, পো-বোবাৰী, নাতি-
 নাতিয়াল এৰি থৈ গৈছা। আজি হেন বাৰে বছৰেকীয়া খেন
 খাও দিয়া হৈছে। পুৰণি বছৰ গৈ নতুন বছৰ সোমাইছে।
 পুৰণিয়েই নতুন হৈছে, নতুনেই পুৰণি হৈছে। পুহ মাহ গৈ
 আঘোণমাহ সোমাইছে। নতুন বছৰ বুলি ন-ভাত, ন-শাক,
 ন-নামলাও, ন-তামোল, ন-ফুল, ন-পাণে এজনীকৈ সঠোৱা
 বুঢ়ী কুকুৰা পাত-মেহেঙা ভাগি যোৱাকৈ দিয়া হৈছে। য'ত
 পুত্ৰ ত'ত পূজা, তাকে নকৰিলে শাস্ত্ৰই দুৰাচাৰ বুলি কয়।
 পুত্ৰ লাগে পূজিবলৈ, জী লাগে দানলৈ। এই সেৱা ভাগিতে
 সন্তুষ্ট হৈ ঘৰখনত যিখিনি আছে,
 শিৱ-জীৱ, কৰুলা-কপিলা,

দাস-দাসী, ল'ৰা-ছোৱালী, সকটিৰ
 পৰা বৰটিলৈকে ঘৰখনৰ ভিতৰত
 থকা সকলোখিনিকে নিৰ্বিয়,
 হাবিৰ চিনা জোকে নোখোৱাকৈ,
 ইকৰা পাতে গা নকটাকৈ, শক্ৰত
 ক্ষয় কৰি মিত্ৰত জয় কৰি,
 জোঙা শুলক ভোটা কৰি
 ধাম-ধুঙলি বান্ধি বন্ধা কৰি
 থাকিব লাগে।

বিহু উপলক্ষে তাম পূজাত গোৱা বন্দনা
 ভালবোলে ঘাই ডাম, ন-ডাম, জাকৰুৱা ডাম, চিৰেণ ডাম,
 আগেয়ে আছিল মনিচ্ এতিয়া হ'লা দেও, ভৱ নদী পাৰ হৈ
 হৈ নিচিনিলা কেও। দেহা এৰি দেৱতা হৈ গৃহডামৰূপে
 ঘৰখনক বন্ধা কৰি আছ। আম খাই গুটি ভূ-ভাৰহৃত থৈ
 গৈছা, তোমালোকৰ সতি-সন্ততি স্বৰূপে আজি ব'হাগৰ বিহু
 বুলি তোমালোকক অৰণ কৰি এই সেৱাভাগি ফুলে-তামোলে,
 বিহুৰ বৰ পিঠা, বৰা সান্দহ, গুৰে-নাম লাওৰে সৈতে বৈ
 বৈ যোৱাকৈ আগবঢ়োৱা হৈছে। বিহুবুলি গকটি ধুউৱা
 হৈছে ম'হটি ধুউৱা হৈছে, মানুহেও ৰং-ৰহইচ কৰি লাহনীৰে
 পানী ছটিয়াই ইজনে-সিজনক গা ধুৱাই আনন্দ কৰিছে।
 এই সেৱা ভাগিতে তুষ্ট হৈ ঘৰখনৰ ভিতৰত যিখিনি আছে
 সকটিৰ পৰা বৰটিলৈকে, ল'ৰা-ছোৱালী, দাস-
 দাসী, সবাওটিকে, নিলগৰ বৌ-ৰমলি, বেমাৰ-আজাৰ,
 পীড়া-পিষ্টি দূৰ কৰি আগলৈকে অনুজ্বল বস্ত্ৰ উন্নতি
 ঘটাই ৰাজঘৰে-বেজঘৰে সু-কথা, সু-বুদ্ধি লগ দিয়াই
 সন্তোষতে কাল নিয়াবলৈকে আশীৰ্বাদ কৰি থাকিব লাগে।

চালে নেৰাখে, বেৰে নেৰাখে, নাৰাখে ত্ৰিদশৰ দেওঁ। ঘৰৰ ডাম্-দেবতাই নাৰাখিলে ৰাখোতা নাই কেও। সাপে নাখায়, বাঘে নাখায়, যমেও থাকে ডৰায়। যাৰ থাকে মৰামৃতকৰ সহায়। জোঙা শূলকে ভোটা কৰি, শত্ৰুক ক্ষয় কৰ মিত্ৰক জয় কৰি আগলৈকে তোমালোকৰ নাম যশস্য। উজাই-বোৰাবলৈগে আশীৰ্বাদ কৰিব লাগে।

ঘাই ডামক বন্দনা

ছাঙ নাই চাও কাও ঐ (তিনিবাৰ)। নুক টু ডাম্ টি কেপ্
ডাম্ ডাম্ নক্ চক্ খক্ টাই পায় পিন ডাম। চিপ মৌ পয়
পিন্ ডাম্ চাও মৌ পয় পিন ফী, চাও টুঙ ডাম্ মৌ চয়
কুম। ঙী টুঙ ডাম্ মৌ চয় খেন ছাঙ নাই চাও কাও ঐ।

ভাৱাৰ্থঃ হে উপৰিপুৰুষ, মৃতক ঘাই ডাম্-দেবতা, মুগাৰ দৰে পচা শৰীৰ এৰি বা দেহা এৰি দেবতা হ'লো। হে স্ৰজন পিতা, মৃতক দেবতা, দহদিনৰ পিছত দহা উৎসবৰ দিন ধৰি তুমি গৃহ ডাম্-ৰূপে থাকি পিছত উন্নীত হৈ গৃহ ঘাই ডাম্-দেবতাৰূপে ধৰণী ধৰি বন্ধা কৰি আছ। হে গৃহডাম্, ঘাই ডাম্-দেবতা।

চিৰেণ ডামক বন্দনা কৰা মন্ত্ৰ

চাও নায় চাও নুক চাও কাও ঐ (তিনিবাৰ)। পু-ছি-বোন-টী লিক,
জা-হী-বোন টী, জুক- পু-টা লাক, যা টা লাক। পু-ঐ-পু-আ যাক
জা মন, ফা-কক্ মৌ চয় খেন্ ছাঙ
নাই চাও কাও ঐ।

ভাৱাৰ্থঃ হে উপৰিপুৰুষ, পিতৃ-মাতৃ গৃহ ডাম্-দেবতা, গৃহ ডাম্ ষ্টাৰ শেষ চাপত উপবিষ্ট হৈছা, হে পিতৃ-মাতৃ। ওপৰৰ দুৱাৰ দলিত জিৰণি লৈ আছ হে উপৰি পিতৃ-মাতৃ গৃহডাম্-দেবতা।

জাকৰবা ডাম্‌ক বন্দনা কৰা মন্ত্ৰ

ছাঙ নাই চাও কাও ঐ (তিনিবাৰ)। ডাম্‌ থাও, ডাম্‌ বাও,
ডাম্‌ কাণ্‌ ঙ্গি কাণ, ডাম্‌ চাও ফেউক ডাম্‌, ডাম্‌ লি খা লি
যি ডাম্‌ টাঙ্‌ লাই খা ঐ ছাঙ নাই চাও কাও ঐ।

ভাবার্থ : হে উপৰিপুৰুষ, মৃতক বৃদ্ধ-বৃদ্ধা, ডেকা-গাভৰু, ডাঙৰ-সৰু,
ল'ৰা-ছেৱালী, কেঁচুৰা-আৰিয়ে অপ্রাকৃতিক মৃতকসকল।

ন ডাম্‌ বা অন্‌ মৌ ডাম্‌ৰ বন্দনা

ছাঙ নাই চাও কাও ঐ (তিনিবাৰ)। অন্‌ মৌ ডাম্‌, টি ৰেণ্‌
ডাম্‌ ডাম্‌ নক্‌ ছ, খক্‌ টাই পিন্‌ ডাম্‌ ছাঙ্‌ চাও
কাও ঐ।

ভাবার্থ: হে উপৰি পুৰুষ, ন-গৃহ ডাম্‌ দেৱতা পিতৃ-মাতৃসকল।
তোমালোকে দেহা এৰি দেৱতা হ'ল। দহ দিনৰ পিছত গৃহ ডাম্‌ ৰূপে নকৈ
স্থান পাইছ। হে পিতৃ-মাতৃ মৃতক দেৱতাসকল।

ন-পুৰুষ সহ চিৰেণ্‌ ডাম্‌

ন-পুৰুষ অনুষ্ঠানটো বিশেষকৈ মহন, দেওধাই আৰু বাইলুং সকলৰ
ভিতৰতহে প্ৰচলিত হৈ থকা দেখা যায়। ন-পুৰুষ প্ৰধানকৈ ঘৰুৱা ডাম্‌ফি সকলক
পূজা দি ন-পুৰুষৰ কাম সমাধী কৰা হয়। ন-পুৰুষত ডাম্‌ফিসকলৰ বাদেও খা- দাই
চিৰেণক জখলা মুখত অৰ্থাৎ দুয়োটা ঘৰৰ পানী পোতাভ দিয়া হয়।

খা-দাই চিৰেণ নৈৱেদ্য সমূহ হ'ল ৰঙা-ৰাঙালী (মতা -মাইকী) কুকুৰা
দহটা, নেকৰা গাহৰি এটা, পকা কেঁচা ক'ল, কুঁহিয়াৰ, আখি, খাও খেন
(তিনিকুলীয়া টোপোলা ভাত), কেঁচা মিঠে আদি দিয়া হয়। ইয়াৰ মুঠ পাঙ্‌ হ'ল
চাৰিটা। তাৰ ভিতৰত প্ৰথম পাঙ্‌ এখন মেহেঙা (মাইহাং), দ্বিতীয়টো এখন পুৰাণা
ডলাত সজোৱা হয়, আৰু শেষৰ দুটা মাটিত সজোৱা হয়। এই পাঙ্‌ বিলাকত
আগলি কলাপাত বিশেষকৈ প্ৰথম পাঙ্‌ত তিনিযোৰ দ্বিতীয় আৰু তৃতীয় পাঙ্‌ত

দুয়োৰকৈ পাত পৰা হয়। পাতৰ ওপৰত টাকোক (কলৰ পটু বাবে সৰুকৈ কাটি দুই তিনি খাপকৈ শিঙি ফুল তামোল দিবৰ বাবে বনোৱা ওখ শলা) দিয়া হয়। এই টাকোকৰ ওপৰত কুপ কৰা চিংকাৰা ফুলৰ তামোলৰ থোক তামোল দিয়া হয়। যাৱতীয় নৈৰেদ্য সমূহ ভাগ-ভাগকৈ সজাই দিয়া হয়। আৰু কলৰ পটু বাবে বনোৱা পেৰা বা জপা বনাই হালধি, পাতিদৈ আদি কাটি জপাত ডবাই পাঙত সজাই দিয়া হয় আৰু তাকেই “বেনলি-বেনখাম” বুলি কোৱা হয়।

তাৰ পাছতেই ম'লুঙে শক্তি পানী জাৰি পাঙ বিলাকত চতিয়াই গিৰিহঁতক খাবলৈ দিয়ে। মন্ত্ৰ পাঠ কৰি কুকুৰা, গাহৰি আদি মাৰি চাফা কৰি বুকু ফালি আদা, তেল, নিমখ আদি বঁহি জুইত জঁহাই খাং কৰি পাঙৰ ওপৰত দিয়ে আৰু টোপোলা ভাত কুকুৰাৰ বুকুত ওখোৱা কলীসহ দি ঠোলাত দেশীয় মদ দিয়ে।

ঘৰুৱা ডাম : বিশেষকৈ ঘৰুৱা ডামফি সকল হ'ল ১। ঘাই ডাম, ২। চিৰেণ ডাম, ৩। জাকৰুৱা, ৪। ন-ডাম। এই সকলক মেহেঙা (মাইহাং) সাজি আসনত বহুৱাই মেহেঙাৰ ওপৰত আগলি কলপাত পাৰি তাত চিংকাৰা ফুলৰ কুপ কৰা তামোল ক্ৰমে প্ৰথম খনত তিনিখন, দ্বিতীয় খনত ২ খন তৃতীয় খনত তিনিখন, চতুৰ্থ খনত দুখন দিয়া হয়। ইয়াৰ উপৰিও মৰা শুকুতা, তেল, নিমখ আদা আদি দি সিজাই প্ৰত্যেক পাঙতে ভাগ ভাগকৈ দিয়া হয়। আৰু ইয়াৰ উপৰিও প্ৰত্যেক ডামকে এজনীকৈ ৰঙা মাইকী কুকুৰা, এজনীকৈ গাহৰি আৰু লাও ঠোলা সহ দি ডামফি কৰা হয়।

এই ন-পুকৰ ডামফি সকলক ঘৰৰ ভিতৰফালে কুকুৰা মাৰি খাং কৰি দিয়াৰ পাছত বেৰৰ বাহিৰফালে প্ৰত্যেককে এয়োৰকৈ পাত পাৰি কুপ কৰা তামোল এখনকৈ দি প্ৰত্যেককে এজনীকৈ মাইকী গাহৰি মাৰি চাফা কৰি বুকুফালি আদা তেল নিমখ সানি জঁহাইলৈ ভিতৰত দিয়া পাঙৰ ওপৰত দিয়া হয়।

সেইদৰে ন-পুকৰ নখেণৰ ন-জন ডকত আনি এটা ভোৱা গাহৰি (“মুনছে”) মাৰি ন খন আঞ্জা বনাই ন-পুকৰলৈ আগবঢ়োৱা হয়। তাৰ উপৰিও ন-পুকৰ ন-জন ডকত অহাৰ লগে লগে গিৰিহঁতে ডৰি হাত ধুৱাই ভিতৰলৈ নি মতা কুকুৰা মাৰি বনোৱা কল পচলা সহ গুৰ গাৰীৰ, কোমল চাউল আদি খুৱাই দিনৰ বাৰ খেঁৰৰ শুভ মন্ত্ৰলৰ বাবে ডকত সকলক আপ্যায়িত কৰে।

ইয়াৰ পাছতেই ৰাজনি সকলে বনোৱা ভাতকে আদি কৰি ন-খন আঞ্জা সহ ন-জন ডকতৰ বাবে ন-খন মেহেঙাত সজাই লোৱা হয়। তাৰ পাছতেই ন-খেলৰ ন জন ডকত বহুবাৰ বাবে ন খন ঢৰা নিৰ্দিষ্ট ঠাইত সজাই লোৱা হয়। তাৰ পাছতেই গিৰিহঁতৰ মুৰব্বীকে আদি কৰি সকলোৱে খনিয়া কাপোৰ পাৰি পণ্ডিত সকলক ক্ৰমান্বয়ে এজন এজনকৈ তামুলী পীৰাৰ ওপৰত ভৰি ধুৱাই আসনত বহিবৰ বাবে আহ্বান জনায়। পণ্ডিত বহা শেষ হোৱাৰ লগে লগে গিৰিহঁতে সজাই থোৱা পাণ্ডুবোৰ আনি ওপৰত কুপ কৰা তামোল লাও ঠোলা আদি দি কাৰ্য্য সমাধা কৰে। ইয়াৰ পিছতেই ম'লুঙে জনমিং (আশীৰ্বাদ) দি পৰিয়ালৰ মঙ্গল কামনা কৰে।

‘খা-চিৰেণ’ বা ‘খা-দাই চিৰেণ’ত গোৱা মন্ত্ৰখিনি এনেধৰণৰ :

খা -ছিৰেণ খ খাই দাই ছিৰেণ ম্-কেক্-লেৰ বেণ খাও ।

ছুং মউ চাও-ছুং-মউ ফি ।

কাই ছাম ৰাঙ বান ট নান ।

কাই ছাম ৰাঙ-বান ট-ফি ।

পুও ছাম পা-লিক অই, পা-লিক্ কা খাই

ছাম পলিৰক অই পনিককা খিন্ ছ-ফা ।

খিন ছি-ফি । খিন ছি-লিক্ ছি লাই ।

খিন হেউ কান । কাই ছাম-ৰাঙ বান-ট হান ।

কাই-ছাম ৰাঙ - বান-ট-ফি ।

খিনি-লিংডন, খিন-লিং ডিন ।

খিন আই লাং । খিন্ ঙি ই-লাং ।

খিন-ছাম লাং-খিন হেউ হান ।।

এইয়া হ'ল খা-চিৰেণ পূজাৰ মন্ত্ৰ। এনে পৰম্পৰাৰে পূজা দি মাৰি-মৰক, অপায়-অমংগল, আকস্মিক বিপদ-আপদ দূৰ কৰাৰ অৰ্থে পূজা গভীৰ অৰণ্যলৈ আঁতৰ কৰি বিদায় দিয়া হয়।

ৰাজহুৱা মে-ডাম-মে-ফি

পৃথিৱীৰ প্ৰায় সকলোবোৰ সংস্কৃতিসম্পন্ন সমাজতেই স্বকীয় বৈশিষ্ট আৰু গৰিমাৰে পূৰ্ব পূৰ্বসকলৰ উপাসনা কৰে। দুৰ অতীজত ১২২৮ খৃষ্টাব্দতে দক্ষিণ চীনৰ মুং মাওলুং অঞ্চলৰ পৰা অহা আহোমসকলে ইয়াৰ ব্যতিক্ৰম নহয়। যদিও তেওঁলোকৰ সগোত্ৰীয় লোকসকলক দক্ষিণ চীনত প্ৰধানকৈ দক্ষিণ চীনৰ বৰ্তমানৰ ডিহং-ডাই-চিংফৌ অঞ্চলত বাস কৰা লোকসকলক ডাই বা তাই বুলি কোৱা হয়, যিসকল লোক ১২২৮ খৃষ্টাব্দত ৰাজকুমাৰ চাও লুং লু-কা-ফাৰ লগত আহিল আৰু অসমত বসতি কৰিবলৈ ল'লে, তেওঁলোক তাই আহোম (ডাইলং অৰ্থাৎ বৰ তাই বা থাই গোষ্ঠীৰ এটা প্ৰধান শাখা) নামে জনাজাত হ'ল। আহোমৰ মাজত উপৰিপুৰুষৰ পূজাক 'মে-ডাম-মে-ফি' বোলা হয়। 'মে' মানে পূজা, 'ডাম' মানে মৃত আৰু 'ফি' মানে দেৱতা। অৰ্থাৎ মৃতকসকলক আহোমসকলে দেৱতা জ্ঞান কৰি পূজা কৰে। মৃতকৰ দেৱত্ব প্ৰাপ্তিৰ ধাৰণাটো বৰ প্ৰাচীন আৰু প্ৰবাদ আছে যে তাই ভাষা-ভাষী সকলো মানুহৰ মাজতেই উপৰিপুৰুষসকলক দেৱতা হিচাপে পূজা কৰাৰ স্বকীয় বৈশিষ্ট আৰু পৰম্পৰা আছে। উদাহৰণস্বৰূপে, ছান গুইকন প্ৰদেশ আৰু গুৱাংচি স্বায়ত্বশাসিত অঞ্চলত বাস কৰা ডং (কাম) লোকসকলৰ মাজত নিজস্ব ধৰণে উপৰিপুৰুষৰ পূজা কৰা প্ৰথা আজিও চলি আছে। পূৰ্বপুৰুষৰ পূজা অৰ্চনাৰ ধাৰণাটোৰ লগত আত্মাৰ অমৰত্বৰ ধাৰণা সাজেৰে খাই আছে। মানুহৰ মৃত্যুৰ পিছত তেওঁৰ আত্মাই দেহভাগ কৰি তেওঁৰ পূৰ্বপুৰুষসকলৰ বাসস্থানলৈ (অৰ্থাৎ স্বৰ্গলৈ) উভটি যায় — এইটোৱেই লোক বিশ্বাস। বহুতো পৰিয়ালে তেওঁলোকৰ ঘৰৰ মূল কোঠালীত 'স্বৰ্গ, পৃথিৱী, উপৰিপুৰুষ আৰু গুৰু'ৰ উদ্দেশ্যে পূজা-অৰ্চনা কৰে। যেতিয়া মানুহে আনৰ পৰা কোনো উপহাৰ পায় অথবা নতুনকৈ উৎপাদিত কোনো বস্তু পায়, তেতিয়া পোনতে তেওঁলোকে সেই সামগ্ৰীবোৰ উপৰিপুৰুষৰ উদ্দেশ্যে উৰ্চনা কৰে আৰু তাৰ পিছতহে খায়।

তাই আহোমসকলে বিশ্বাস কৰে যে কোনো লোকৰ মৃত্যু হ'লে তেওঁ শ্ৰেতাত্মা হৈ থাকে আৰু মৃতকৰ আত্মীয়-স্বজননে দেৱ-দেৱীসকলৰ পূজা কৰাৰ পাছতহে মৃতকগৰাকী 'ফি' অৰ্থাৎ দেৱতালৈ ৰূপান্তৰিত হয়।

তাই-আহোম বিশ্বাস মতে মৃত্যুৰ পিছত মানুহৰ আত্মাৰ পুনৰ জন্ম নহয়। মৃত্যুৰ পিছত মৃত ব্যক্তি গৰাকী দেৱতালৈ ৰূপান্তৰিত হয় আৰু কোনো এখন সৰগৰ (বহুতো সৰগৰ ভিতৰত) তেওঁৰ বাবে সুকীয়াকৈ ৰখা স্থানত প্ৰয়াত আত্মীয়-

স্বজনেৰে সৈতে বাস কৰে।

তেওঁলোকে বিশ্বাস কৰে যে যদি নিকটাত্মীয় বা সামগ্ৰীকভাৱে গোটেই সমাজখনে পূৰ্বপুৰুষৰ পূজা (মে-ডাম-মে-ফি) ভক্তিভাৱে কৰে, তেতিয়া মৃতকসকল বিশেষকৈ পিতৃ-মাতৃ অক পিতামহ-পিতামহীসকল সৰগৰ পৰা নামি পৃথিৱীলৈ আহে আৰু মে-ডাম-মে-ফি পূজাৰ অন্তত তেওঁলোকৰ পুত্ৰ-কন্যা, নাতি-নাতিনী আৰু অন্য সকলোৰে মঙ্গল কামনা কৰি আশীৰ্বাদ দিয়ে। তাই-আহোমসকলৰ দৰে ভিয়েটনামৰ ৰঙা-তাইসকলে (Red Tais) বিশ্বাস কৰে যে স্বৰ্গখন বিভিন্ন স্তৰত বিভক্ত; একোটা স্তৰ আকৌ কেইবাখনো প্ৰদেশত বিভক্ত আৰু প্ৰতিটো গোত্ৰ বা গোষ্ঠীৰ লোকৰে নিজস্ব বাসস্থান, গাঁও বা নগৰ আছে। সেইদৰে স্বৰ্গৰ ৰাজধানীত স্বৰ্গৰ ৰজা প'-থেন-খাম অন্য দেৱ-দেৱীসকলৰ লগত বাস কৰে। প্ৰতিগৰাকী দেৱ-দেৱীৰ অধীনত 'ফি' অৰ্থাৎ আত্মাবোৰ থাকে।

আহোমসকলৰ মাজৰ এটা গুৰুত্বপূৰ্ণ প্ৰথা হ'ল এই যে তেওঁলোকে মৃতকৰ দাহ সংস্কাৰ নকৰে (অৰ্থাৎ চিতাদাহ নকৰে); শবধাৰত ভৰাই সমাধিস্থ কৰে। ইয়াকে 'মৈদাম' বোলে। এই প্ৰথা উত্তৰ ভিয়েটনামৰ 'থো'সকলৰ দৰে আন আন থাইলোকৰ মাজতো প্ৰচলিত আছে। তেওঁলোকে মৃতকৰ পূজা অৰ্চনা ৪৯ দিনৰ পিছত এবাৰ আৰু ১০০ দিনৰ পিছত এবাৰ অনুষ্ঠিত কৰে।

আহোম বুৰঞ্জীত এইটো কোৱা হৈছে যে যেতিয়া ৰাজকুমাৰদ্বয় খুন-লুং আৰু খুন-লাইক উপাস্য দেৱতা লেংডনে ৰাজত্ব কৰা সৰগৰ পৰা পৃথিৱীলৈ পঠিয়াই দিলে, তেতিয়া দেৱী জাচিংফাই তেওঁলোকক এইবুলি উপদেশ দিলে : 'তোমালোকৰ পিতামহ প্ৰভু লেংডনে পৃথিৱীত ৰাজত্ব কৰাৰ কাৰণে তোমালোকক পৃথিৱীলৈ পঠিয়াইছে। 'দিন হা' (চ'ত মাহ) মাহত যেতিয়া পবিত্ৰ 'চিংকাৰা' ফুল ফুলিব তেতিয়া সেইমাহৰে এটা শুভদিন বাছনি কৰি প্ৰভু লেংডন আৰু অন্য দেৱ-দেৱীসকলক সন্তুষ্ট কৰাৰ অৰ্থে পশু-পক্ষী বলি দি আৰু অন্যান্য সুমধুৰ সামগ্ৰী উচৰ্গা কৰি পূজা কৰিবা। লেংডন আৰু আঠশ হেজাৰ দেৱ-দেৱী পৃথিৱীলৈ নামি গৈ তোমালোকক শুভাশীৰ দিব।' টাই জনসাধাৰণ আৰু টাই ৰজাৰ কাৰণে এইটো লেংডনৰ বাণী হৈ ব'ল। তেওঁলোকে বিশ্বাস কৰে যে তেওঁলোক সৰগত জন্ম লাভ কৰা লোক; আৰু সোণৰ জখলাৰে ৰাজকুমাৰসকল পৃথিৱীলৈ নামি অহাৰ আগতেই তেওঁলোকক পৃথিৱীলৈ নমাই পঠিওৱা হৈছিল।

বুৰঞ্জীত ইয়াকো লিখা আছে যে টাই-আহোমসকলৰ প্ৰথম স্বৰ্গদেউ (সৰ্বগীয়া বঙা) চাওলুং ছু-কা-ফাই এই পবিত্ৰ মে-ডাম-মে-ফি উৎসৱ উদযাপন কৰিছিল আৰু তেওঁৰ নতুন ৰাজপ্ৰসাদত পূৰ্বপুৰুষসকলৰ আৰ্শীৰ্বাদ বিচাৰি প্ৰাৰ্থনা কৰিছিল। মৃত্যুৰ পিছত চাওলুং ছু-কা-ফাক চৰাইদেউত সমাধিস্থ কৰা হৈছিল। তেওঁৰ পুত্ৰ ৰজা হৈ মে-ডাম-মে-ফি পূজা অনুষ্ঠিত কৰিছিল। সকলো টাই-আহোম ৰজা-ৰাণীকে এই পবিত্ৰ স্থানতে সমাধিস্থ কৰা কাৰণে সকলো টাই-ভাষীলোকৰ বাবেই চৰাইদেউ প্ৰাচ্যৰ জেৰুজ্জালেম ৰূপে বিবেচিত হৈছে আৰু মৈদাম সমূহৰ নজ্জা আৰু কাৰুকাৰ্যসমূহ সকলো জ্ঞানপিপাসু লোকৰ বাবে আকৰ্ষণৰ বস্তুৰেই যে হৈ পৰিছে এনে নহয়, কৌতুহলী গবেষকসকলৰ বাবেও গবেষণাৰ বিষয় হৈ পৰিছে।

স্বৰ্গদেউ জয়ধ্বজ সিংহৰ আগলৈকে ছু-কা-ফাৰ পৰা আৰম্ভ কৰি সকলো আহোম ৰজাই প্ৰতি বছৰে মে-ডাম-মে-ফি উৎসৱ উদযাপন কৰা কথাটো বুৰঞ্জী সমূহত উল্লেখ আছে। কেৱল জয়ধ্বজ সিংহৰ ৰাজত্ব কালত মে-ডাম-মে-ফি উদযাপন কৰা নহ'ল। মীৰজুমলাৰ অধীনত মোগল সেনানাহিনীয়ে যেতিয়া জয়ধ্বজ সিংহক পৰাস্ত কৰিলে, তেতিয়া ৰজাই গভীৰ দুখ আৰু বেদনাত প্ৰধানমন্ত্ৰী আত্ম বুঢ়াগোহাঁইক কলে “গোহাঁইদেউ, দেৱতাসকলে মোক এৰা দিছে।” তেতিয়া গোহাঁইদেৱে কলে “স্বৰ্গদেউ, দুখ নকৰিব। জয় পৰাজয় একোটা মুদ্ৰাৰে দুটা পিঠি। দেৱতাসকলে যেতিয়া অনুগ্ৰহ কৰিব তেতিয়া স্বৰ্গদেৱে নিজ শক্তিয়েই বহিৰাগত শত্ৰুক পৰাস্ত কৰিব পাৰিব। জয়ধ্বজ সিংহৰ মৃত্যুৰ পিছত তেওঁৰ কনিষ্ঠ ভ্ৰাতৃ চক্ৰধ্বজ সিংহ ৰাজপাটত উঠিল। তেওঁ উপলব্ধি কৰিলে শক্তিশালী আহোম ৰজাক মোগল সেনাই কেনেকৈ পৰাস্ত কৰিব পাৰিলে। তেওঁ ভাবিলে যে তেওঁৰ জ্যেষ্ঠ ভ্ৰাতৃয়ে দেৱতাসকলৰ পূজা নপতা কাৰণে দেৱতাসকল তেওঁৰ ওপৰত কষ্ট হ'ল। গতিকে এই পূজাৰ গুৰুত্ব উপলব্ধি কৰি লাংচেঙ বৰগোহাঁইৰ প্ৰত্যেক তদাৰকতাৰে এইজনা ৰজাই মহা ধুমধামেৰে চৰাইদেউত মে-ডাম-মে-ফি উৎসৱ উদযাপন কৰিলে। দেওধাই, মহন আৰু বাইলুংসকলে তাত সক্ৰিয়ভাৱে সহায়-সহযোগ কৰিলে। চক্ৰধ্বজ সিংহই ইয়াৰ পিছতেই শৰাইঘাটৰ বুদ্ধত বিজয় লাভ কৰি আহোমৰ হেৰুৱা গৌৰৱ পুনৰুদ্ধাৰ কৰিলে।

আগতে উল্লেখ কৰি অহা হৈছে যে স্বৰ্গদেউ ছু-কা-ফাই আমাৰ দেশৰ এই খণ্ডত পোন প্ৰথমবাৰৰ বাবে মে-ডাম-মে-ফি উৎসৱৰ শুভাৰম্ভ কৰিলে। তেওঁ

একাধিক বাৰ এই পূজা কৰিছিল। এই দেশলৈ অহাৰ বাটত 'নাম-কিউ' (ইৰাৱতী) নদী পাৰ হোৱাৰ পিছতো ছু-কা-ফাই মে-ডাম-মে-ফি পূজা পাতিছিল। দৈ-কাও ৰং নদী পাৰ হোৱাৰ পিচতো বুটীদিহিঙৰ পাৰত নামকপত (নামকক) লেংডন দেৱতা আৰু আন দেৱ-দেৱীসকল আৰু পূৰ্বপুৰুষ সকলৰ উদ্দেশ্যে বিজয় লাভ আৰু নতুন ৰাজ্য কামনা কৰি এই উৎসৱ পাতিছিল। এই উৎসৱৰ পিছতো চৰাইদেউৰ নামনি ভাগত লাংটেৱকট নামে ঠাইত তেওঁ পুনৰ পূৰ্বপুৰুষসকলক পূজা-অৰ্চনা কৰিছিল। ইয়াৰ পিছতো চৰাইদেউত নিজৰ ৰাজধানী পাতি ছু-কা-ফাই উপৰিপুৰুষৰ আৰু দেৱ-দেৱীসকলৰ আশীৰ্বাদ বিচাৰি এই অনুষ্ঠান উদ্‌যাপন কৰিছিল।

ত্ৰয়োদশ শতিকাৰ শেষৰ ফালে প্ৰায় সকলো তাই লোকেই বৌদ্ধ ধৰ্মৰ (হীনয়ান পন্থাৰ) অনুগামী হৈ পৰিছিল। কিন্তু ধৰ্মাস্তৱৰ পিচতো তাইসকলে নিজৰ আচাৰ-বিচাৰ পৰিহাৰ কৰা নাছিল। খাম্টি, খামেয়াং, ফাকে আৰু আইত নসকলে নিজৰ নিজৰ পূৰ্ব পুৰুষৰ আশীৰ্বাদ বিচাৰি ফুল আৰু চাউল অৰ্পণ কৰে। সেইদৰে লাওচ, ম্যানমাৰ আৰু থাইলেণ্ডৰ লাও, শ্যান আৰু থাইসকলে আৰু দক্ষিণ চীনৰ লু আৰু দাইসকলে বৌদ্ধ ধৰ্মাৱলম্বী হৈও এই প্ৰথা মানি চলিছে।

বৌদ্ধ ধৰ্ম গ্ৰহণ নকৰা থাইসকলে উত্তৰ ভিয়েটনামৰ তাইডাম, তাই খাও নাং আৰু নুঙকলৰ দৰেই মৃতকৰ উদ্দেশ্যে মাংস আৰু অন্যান্য খাদ্যসামগ্ৰী উৎসৰ্গা কৰি এই অনুষ্ঠান উদ্‌যাপন কৰে।

আন আন আহোম ৰজাসকলেও বছৰেকীয়া উৎসৱ হিচাপে মে-ডাম-মে-ফি অনুষ্ঠানটো উদ্‌যাপন কৰিছিল। দিহিঙ্গিয়া ৰজা প্ৰতাপ সিংহ, গদাধৰ সিংহ আৰু প্ৰমত্ত সিংহই এই উৎসৱ পালন কৰিছিল। মে-ডাম-মে-ফি অনুষ্ঠানৰ লগত জড়িত জনবিশ্বাস চক্ৰধ্বজ সিংহৰ কথাত প্ৰতিধ্বনিত হৈছিল “মোৰ ককাইদেউ ছু-টাম-লাই (জয়ধ্বজসিংহই) ফা-নুক আৰু অন্য দেৱতাসকলৰ শুভাশীষ লাভ কৰিব নোৱাৰিলে, কিয়নো তেওঁ তেওঁৰ উপৰিপুৰুষৰ পূজা-অৰ্চনা নকৰিলে। সেইকাৰণে আমাৰ দেশ মোগল আক্ৰমণত বিপৰ্যস্ত হ'ল আৰু আমাৰ সৈন্যসকল মৃত্যুৰ মুখত পৰিল অথবা অপমানিত হ'ল।” এই উৎসৱটো আহোমৰ শেষৰ জনা ৰজা চন্দ্ৰকান্ত সিংহৰ ৰাজত্ব কাললৈকে বেছ জাকজমকতাৰে উদ্‌যাপিত কৰা হৈছিল।

মে-ডাম-মে-ফি তিনি প্ৰকাৰৰ (১) ৰাজহ্বাকৈ পতা (ৰজা, ৰাজ্য আৰু ৰাইজৰ বাবে) মে-ডাম-মে-ফি, (২) ঘৰুৱাভাৱে পতা মে-ডাম-মে-ফি (বীহেৰে সজোৱা পাঁচোটাকৈ ওখ বেদী 'মাইহাং' লৈ) আৰু (৩) ঘৰুৱাভাৱে পতা আন এক প্ৰকাৰৰ মে-ডাম-মে-ফি (তিনিটা মাইহাং বা বেদী লৈ)। এইধৰণে পূজা-অৰ্চনা কৰি

দেৱ-দেৱীসকল হ'ল — খাও খাম (মজিয়াত), আই-লেং-ডিন, লেংডন, লাংকুৰী আৰু জ্ঞান চাই হুং (ওখ বেদীত); আৰু চিটলাম্-চাম,-মুট-কুম-তাই-কুম আৰু জাচিংফা। আহোমসকলৰ ধৰ্মগ্ৰন্থ 'পাক-পেং-কাকা'খন পূজাৰ বেদীত ভক্তিভাবে ৰখা হয়। বান-ফী পদ্ধতিৰে কৰা ৰাজহুৱা মে-ডাম-মে-ফীৰ উপৰিও যুৰালুং পদ্ধতিৰে বলি-বিধান নোহোৱাকৈ পালন কৰা দেখা যায়।

ৰাজহুৱা মে ডাম মে-ফিত পূজিত দেৱতা সকলৰ নাম হ'লঃ

- (১) খাও খাম — জলাধিপতি (২) আই লেংডিন — পৃথিৱীৰ গৰাকী (৩) লেংডন — স্বৰ্গাধিপতি (৪) লাংকুৰি — সৰ্বাধিপতি (৫) জ্ঞান চাই হুং — দেৱগুৰুপ (৬) চিৎলাম চাম — সপ্ত স্বৰ্গাধিতি (৭) মুট কুম টাই কুম — সূৰ্য চন্দ্ৰৰ অধিপতি (৮) জা চিং ফা — সৰ্ববিদ্যাৰ অধিষ্ঠাত্ৰী।

প্ৰথমতে আঠ কোণীয়াকৈ পূজা মণ্ডপ (ৰেণ চেন) সাজি লব লাগে। তাৰ পিচত মাইহাঙৰ ভেটি পূবলৈ ধৰি উত্তৰৰ পৰা দক্ষিণলৈ অৰ্ধ্ৱ চক্ৰ আকাৰত মাইহাঙ স্থাপন কৰি লৈ ভেটি সাজিব লাগে। ভেটি প্ৰতিষ্ঠা কৰি আঠগৰাকী দেৱ-দেৱীৰ বাবে আঠখনি মাইহাঙ দিব আৰু মাইহাঙত প্ৰসাদ, তামোল ইত্যাদি দেৱ-দেৱী হিচাপে উৎসৰ্গা কৰি থ'ব লাগে। মাইহাঙ প্ৰতিষ্ঠা কৰাৰ পিছত পুৰোহিত বহণ কৰিব লাগে। পুৰোহিতে আসন গ্ৰহণ কৰি মন্ত্ৰ পাঠ আৰম্ভ কৰে। পবিত্ৰ মন্ত্ৰ উচ্চাৰণৰে ম'লুঙে পূজা কৰে আৰু প্ৰত্যেক জন দেৱ-দেৱীৰ নামত বিশেষ বিশেষ মন্ত্ৰ উচ্চাৰিত হয়। সেৱকীসকলে শৰাই উৎসৰ্গা কৰিলে পুৰোহিত (ম'লুঙে) আশীৰ্বাদ দিয়ে পবিত্ৰ মন্ত্ৰ পাঠেৰে। দেৱতা, দিকপাল আৰু পূৰ্বপুৰুষৰ উদ্দেশ্যে মন্ত্ৰ উচ্চাৰিত হয়। তাৰ পিছত পুৰোহিতে আশীৰ্বাদ দিয়ে। দেৱতা সকলক মন্ত্ৰপাঠেৰে বিদায় দিয়াৰ অন্তত মাইহাঙৰ প্ৰসাদ আৰু সেৱকীসকলে যুগুতোৱা প্ৰসাদ গ্ৰহণ কৰে। এনেধৰণেৰে মে-ডাম মে-ফি উৎসৱ পালন কৰা হয়। পবিত্ৰ মন্ত্ৰৰ দুফাকিমান তলত উদ্ধৃত কৰা হ'ল :

চাও নুক চাও কা ঐ (তিনি বাৰ)

চাও ফা ত্ৰা আলঙ

চিকিয়া ৰাণীপাণ

ৰঙ বই বই

চাম ম্ মুন বাই জিম্ কণ্

ম চাম্ ম্ চাই ম প্ৰঙ

খাও তাঙ লাই

ৰঙ বই বই।— ইত্যাদি

উমফা পূজা :

আহোম ৰজাসকলে অন্ততঃ ১৬ বাৰ উমফা পূজা কৰিছিল। পোন প্ৰথমবাৰ উমফা পূজা সম্পন্ন কৰিছিল চাওলুং ছু-কা-ফাই ১২৫৩ খৃঃত যেতিয়া তেওঁ চে-টাম-ড ইত (চৰাইদেউত) স্বকীয়ভাৱে ৰাজধানী পাতিছিল। এই উপলক্ষে তেওঁ অৰণ্যৰ দেৱতা ফি-হঙক তুষ্ট কৰাৰ বাবে দুজোপা বট গছৰ তলত দুটা ফুটুকীয়া নোমৰ কুকুৰ বলি দিছিল। (আহোম বুৰঞ্জী, ৪৭)। চাওফা চৌফা ছু হিট পুংফাৰ ৰাজত্ব কালত তলত উল্লেখ কৰা ধৰণে উমফা পূজা উদযাপন কৰি হৈছিল।

“তাৰ পিছত ৰজাই ম’ক, মচিং আৰু ম’চাই লংসকলক মতাই আনিলে আৰু তেওঁলোকক কুকুৰাৰ ঠেঙত মঙল চাবলৈ (বানচেং) আজ্ঞা কৰিলে। সেইমতে পুৰোহিতসকলে কুকুৰাৰ ঠেং পৰীক্ষা কৰিলে আৰু গণনাৰ ফল অনুকূল পালে। তেতিয়া ৰজাই পুৰোহিতসকলক ফা-নু-ক-উম-ফা অনুষ্ঠিত কৰি দেৱতাসকলৰ পূজা কৰিবলৈ আজ্ঞা কৰিলে। ৰজাৰ আদেশ সাৰোগত কৰি, উমফা পূজা অনুষ্ঠিত কৰা হ’ল; এটা বগা ম’হ এজনী চেঁউবী গৰু আৰু বহুতো কুকুৰা, দেৱতাসকলৰ উদ্দেশ্যে বলিদান কৰা হ’ল। সৰগৰ সকলো দেৱতাকে যথোপযুক্তভাৱে পূজা কৰা হ’ল।” (আহোম বুৰঞ্জী, ৩৫৬ পৃ)

উম-ফা পূজাত তিনিধৰণৰ দেৱতাক পূজা কৰা হয়। আহোম ধৰ্মবিশ্বাসৰ দেৱতাসকলৰ উপৰিও (যিসকলৰ পূজা প্ৰধান পূজামণ্ডপ বৰ দেও-শালত কৰা হয়), হিন্দু-শাল-অৰ্থাৎ হিন্দু পূজা মণ্ডপত হিন্দুৰ দেৱ-দেৱীসকলৰ আৰু হাবি-দেওশালত অৰণ্যৰ দেৱতাসকলৰ পৃথকে পৃথকে পূজা কৰা হয়। প্ৰধান পূজামণ্ডপত পূজা দিয়া আহোম দেৱ-দেৱীসকল হ’ল — (১) খাওখাম (জল আৰু সমুদ্ৰৰ অধিষ্ঠিতা জলাধিপতি দেৱতা) (২) আই লেংডিন (পৃথিৱীৰ অধিষ্ঠাত্ৰী), (৩) জ্ঞান চাইহুং (দেৱতাসকলৰ গুৰু আৰু জ্ঞানৰ আধাৰ) (৪) লেংডন (সৰ্বশক্তিমান ঈশ্বৰ হুই-টু-চিং-হুই হুইৰ প্ৰতীকস্বৰূপ সৰগৰ দেৱৰাজ আৰু টাই ৰজাসকলৰ পিতৃ-স্বৰূপ), (৫) জা-চিং-ফা (বিদ্যাৰ অধিষ্ঠাত্ৰী দেৱী), (৬) মুং-কুম-তাই-কুম (চন্দ্ৰ আৰু সূৰ্য দেৱতা) (৭) চিং লাম-ছাম (সাতগৰাকী উপাস্য দেৱতাৰ সমষ্টি)। তেওঁলোক হ’ল — আই-

ফল-লান, ডেং-ছাই-লুম, বাও-হ-খে, বাও-প্ৰং-মং, বাও-টেং-চাং, চাও-ফং-ফেং লেংডন। এওলোকে বজ্জপাত, ধুমুহা, বিজুলীৰ চমকনি, বাদ, উজ্জপ, পোহৰ, নিৰ্বাৰ আৰু কুঁৱলী, শিলাবৃষ্টি, নদী আৰু সমুদ্ৰৰ শক্তিসমূহ প্ৰতিনিধিত্ব কৰে।

দ্বিতীয় মণ্ডপত হিন্দু দেৱ-দেৱীসকলক প্ৰতিষ্ঠা কৰা হয়। এই দেৱ-দেৱীসকল হ'ল— (১) সবস্বতী (২) মহাদেৱ (৩) গোসাঁনী (ফি-মেথাও), (৪) বৰ বাউলী (৫) সৰু বাউলী, (৬) খেটৰ (৭) আই-ন-ভনী (৮) সাত-ঘৰীয়া (৯) পাঁচ ঘৰীয়া (১০) শেল-কোঁৱৰ, (১১) ধোবা-ধুখিনী, (১১) মাল-কোঁৱৰ (১২) গৰীয়া ৰাজা (১৩) মৰীয়া ৰাজা (১৪) ধোবা-ধুবুনী (১৫) দং-দঙীয়া (গোসাঁনী) (১৬) জল কুৱৰী (অপেশ্বৰী)।

তৃতীয় মণ্ডপত প্ৰতিষ্ঠা কৰা হয় অৰণ্য আৰু সীমান্ত অঞ্চলৰ দেৱতাসকল। তেওঁলোক হ'ল (১) লাংকুৰী (২) নাঙ চি চাও (কলিমতী) (৩) প-ফিচু (বৰ চেমান) (৪) লিখা চেমান (৫) গতিয়াল (৬) ছান-পালিক (৭) হ পালিক (৮) খেটৰ (৯) যশ (১০) ভূত (১১) বাঘ-বাঘিনী।

আজিকালি বাৰ-বছৰৰ মুৰে-মুৰেহে উমফা পূজা পতা হয়। আগতে হাতীবৰুৱা দেওশাল, বকতা দেওশাল আৰু আমলখী ৰঙাগড়া দেওশালত উমফা পূজা যথাক্ৰমে ৩ বছৰ, ৫ বছৰ আৰু ৭ বছৰৰ মূৰত পতা হৈছিল।

উমফা পূজা উৎসৱটো নিচেই পুৰাণে পৰা গধূলি পৰলৈ ব্যাপ্ত এটা দিনজোৰা অনুষ্ঠান। মূল অনুষ্ঠানৰ আগতেই যথাস্থানত যথাবিহিত নিয়ম অনুসৰি পৃথকবেদী (পাং) সজা হয়।

কেন্দ্ৰীয় বেদীৰ ওচৰত 'কট-লাক' বা 'ফুক-চাং' বোলা কাঠৰ খুটা এটাও পুতি ৰখা হয়। পূজাৰ বলিৰ বাবে অনা গৰু-ম'হু, গাহৰি, কুকুৰ, হাঁহ-কুকুৰা আৰু পাৰ চৰাইবোৰ তাতে বান্ধি ৰখা হয়। প্ৰতিটো বেদীকে এই পশু বন্ধা খুটাৰ লগত সংলগ্ন কৰি ৰখা হয়। উল্লেখযোগ্য যে তাই আহোমৰ আৰাধ্য দেৱতাৰ পূজা মন্ত্ৰত ক্ৰমাগতভাৱে (১) দেৱতাৰ উপস্থিতি কাহিনী (২) ব্ৰহ্মাণ্ডি উচ্চাৰণ (৩) ধৰ্মীয় কাৰ্য্যৰ নাম (৪) অমংগলসূচক পৰিবেশ আদি পূজাৰ কাৰণ (৫) আশীৰ্ব কামনা আৰু (৬) পূজা কৰোতে হোৱা ভুল ভ্ৰান্তিৰ ক্ষমা প্ৰাৰ্থনা উপস্থিত হয়।

দেৱ-দেৱীসকলৰ উদ্দেশ্যে আগবঢ়োৱা উপচাৰসমূহ এনে ধৰণৰ —

- (১) খাওখামঃ খাও খাম হৈছে জলাধিপতি। তেওঁক পূজা কৰিলে বজা-প্ৰজা সকলোৰে আয়ুস বাঢ়ে। খাও খামক বিশেষকৈ উমফা, ছাইফা, খুনমিঙ, লখিমী পূজা, ৰাজছৰা মে-ডাম-মে-ফী আদিত পূজা কৰা হয়। পূজাৰ বাবে আগবঢ়োৱা নৈবেদ্যসমূহ হ'ল— তিনিযোৰ কলপাতত তিনিভাগ কৰি দিয়া আদা আৰু নিমখ মিঠাতেল সনা আৰৈ চাউল, তিনিটা হাঁহ কণী, এখন মিঠাতেলৰ চাকি তিনি আখি পকা কল আৰু চাউলৰ পিঠা গুৰিৰ পিঠা। কলপটুৱাৰে দুটা চিটিকা মাৰি এটা এটুপীয়া মদঘৰ সাজি উক্ত সামগ্ৰীবোৰ কলপাতত ৰখা হয়।
- (২) আই লেংডিন : কলপটুৱাৰে এটা এটুপীয়া মদঘৰ (বগা হ-ফক) সাজি তাৰ ভিতৰত তিনিযোৰ আগলি কলপাতত তিনিকোণীয়া নেজলগা টোপোলাভাত, নিম্ন উল্লেখিত সামগ্ৰীবোৰৰ দুটাকৈ ভাগ দিয়া হয়—কেঁচাকল-পকাকল, ফল-মূল, চিংকাৰা ফুলেৰে বন্ধা কুপ কৰা তামোল, কণী, মিঠৈ, মাটিৰ চাকি (তেলৰ), নিমখ আৰু আদা। বেদীৰ সম্মুখত মাটিত আগলতি কলপাত পাৰি ওপৰত উল্লেখিত বস্তুবোৰৰ এটাকৈ দিয়া হয়।
- (৩) ফা-নু-ক-লেংডন : কিছু ওখকৈ খুটাৰ ওপৰত চাং-ঘৰ-সাজি হ-লুঙত জখলা সজাই দিয়া হয়। হলুঙৰ দাঁতিত সোঁফালে এটা ঢোল ৰখা হয়। হলুঙৰ (চাংঘৰৰ) তলত কলগছেৰে এটা বগা হাতী, কল মধুনাৰে সজা হয়। ওখ বেদীত (মেহেঙা) প্ৰধান পুৰোহিত বৰদেউৰীৰ বাবে কলপটুৱাৰে প্ৰস্তুত কৰা গামখাক, মণি, টুপি, আঙুঠি, কেক আৰু সাজপাৰ ৰখা হয়। বৰ দেউৰীৰ কাৰণে এটা চোলা আৰু এখন ধূতী আগবঢ়োৱা হয়। আহোম ভাষাত ইয়াকে হু-চুং বুলি কোৱা হয়। ওখৰ ধাপনা কৰা চিলিঙত তিনিটাকৈ আৰু মাটিত কলপাতত এটাকৈ আই লেং ডিনলৈ

আগবঢ়োৱা প্ৰতিটো বস্তুকে ঠিক একে ধৰণেই উৎসৰ্গা কৰা হয়। লেংডনৰ কাৰণে নটা বগা কুকুৰা, নটা সিদ্ধ কুকুৰা কগী, এজনী বগা চেঁউৰী, গাহৰি আৰু এটা খটিখুন নথকা বঙাৰঙৰ চেঁউৰী গৰু আগবঢ়োৱা হয়। বৰদেউৰী গৰাকীয়ে তেওঁলৈ আগবঢ়োৱা নতুন চোলা আৰু ধূতী পিন্ধি প্ৰকাশ কুঠাৰ এখনেৰে বঙা গৰুজনীক (বৰপহু) মৰিয়াই মাৰিব লাগে। কেতিয়াবা কুঠাৰৰ সলনি মধুৰীআমৰ শকত ডাল এডালো গৰুজনী কোবাই বধ কৰাৰ বাবে ব্যৱহাৰ কৰা হয়। প্ৰধান পুৰোহিতগৰাকীয়ে এনেকৈ বধ কৰা গৰুজনীৰ ডিঙি কাটি তেজ সংগ্ৰহ কৰে আৰু সেই তেজ উতলোৱাৰ কাৰণে বাহৰ চূঙাত ৰখা হয়। উতলা তেজখিনি চূঙাৰ পৰা উলিয়াই ডোখৰ ডোখৰ কৰি খৰিকাত দি প্ৰত্যেক ভাগতে দিয়ে। গৰুজনীৰ মাংসত আদা, মিঠাতেল আৰু নিমখ সানি তাৰ লগত তেজখিনি মিহলাই পাঙত দিয়া হয়। সেইদৰেই অন্যান্য পশুপক্ষী বলি দি বাঁহৰ পাত্ৰত ৰখা হয়। প্ৰধান পুৰোহিতে তাৰ পিছত কলপাতেৰে ঢাক ৰখা বাহৰ খুটা আৰু কামীৰে সজা ওখ আসন এখনত উপবেশন কৰে। এই ওখ আসনত বহি বৰদেউৰীয়ে ভবিষ্যতবাণী কৰে।

চিংলাম চাম : এই দেৱতাসকলৰ উদ্দেশ্যে আই লেংজিনৰ বাবে আগবঢ়োৱা সামগ্ৰীসমূহৰ সাতোটাক এখন থালত আগবঢ়োৱা হয়।

মুং কুম-টাইকুমি : এই চন্দ্ৰ আৰু সূৰ্য দেৱতাৰ কাৰণে উল্লেখিত উপাচাৰবোৰক দুটাকৈ দিয়া প্ৰয়োজন।

জা-চিং-ফা : বিদ্যাৰ অধিষ্ঠাত্ৰী দেৱীগৰাকীৰ বাবে উল্লেখ কৰা উপাচাৰসমূহ প্ৰতিটোৰে তিনিভাগকৈ দিয়া প্ৰয়োজন।

জান চায় হুঙ : এওঁৰ আসন আই লোঙু দিনৰ পাচতে স্থান দিয়া হয়। ওপৰত কৈ অহা ধৰণে সামগ্ৰীসমূহৰ যথাক্ৰমে দুপদ আৰু এপদ কৈ দিব লাগে।

পাৰ্থিৱ (হিন্দু) দেৱতাসকল :

মহাদেৱ : কলগছৰ দোনাৰে বেৰ-ছাল দি এটি সৰু ঘৰ সজোৱা হয়। সেই ঘৰৰ ভিতৰত দুডোখৰ কলপাত পৃথকে পৃথকে পাৰি দিয়া হয়। চাউলৰ পিঠা, পকাকল, তামোল আৰু তুলসীপাত পৃথকে পৃথকে দুভাগ কৰি দিয়া হয়। ঘৰটোৰ ওপৰত এখন মিঠা তেলৰ চাকি জ্বলোৱা হয়। এযোৰা কুকুৰা, এটা বগা ছাগলী, এহাল পাতিহাঁহ, এযোৰ পাৰ চৰাই, দুটা জালুক, (গোটে গোটে) আৰু নিমখ অৰ্পণ কৰা হয়। তুলসী পাত, টংলতি আৰু এটা মাটিৰ বন্ধা পাত্ৰ তাত ৰখা হয়।

ফি মে থাও (গোসাঁনী) : কলপটুৱাৰে এটা সৰু ঘৰৰ ওপৰত উল্লেখ কৰা ধৰণেই সজা হয়। তিনিখন কলপাত তাত বেলেগ বেলেগে পতা হয়। সেই কলপাতৰ ওপৰত পিঠা, পকাকল, তামোল-পাণ, চিংকাৰা ফুলেৰে মেৰিওৱা তামোল দিয়া হয়। টংলতি আৰু তুলসী পাতো দিয়া হয়। চাৰিটা কুকুৰা উচৰ্গা কৰি দিয়া হয়। গোটা জালুক আৰু নিমখ দিয়া হয়। এহাল বগা ছাগলীও উচৰ্গা কৰা হয়। তিনিটা হাঁহ, এযোৰ পাৰ চৰাইও দিয়া হয়। এটা মাটিৰ পাত্ৰ ৰন্ধাৰ বাবে দিয়া হয়। এখন মিঠাতেলৰ চাকি জ্বলাই দিয়া হয়। ডিঙিত তুলসী পাতৰ মালা এধাৰি পিন্ধাই এটা বগা ম'হ আগবঢ়োৱা হয়। টংলতি আৰু তুলসীপাতৰ দিয়া তিনিটা মাটিৰ পাত্ৰ ৰখা হয়। এজন দেউৰী কলপটুৱাৰে তৈয়াৰী আসনত বহে।

বৰবাউলী : কলপটুৱাৰে সৰু ঘৰ এটি সজাই তাত তিনিটা বেদী প্ৰস্তুত কৰা হয়। প্ৰতিটো বেদীতে কেঁচা কল, পিঠা, গোটা তামোল-পাণ, কটা তামোল, টংলতি আৰু তুলসী পাত আগবঢ়োৱা হয়। তিনিটা কুকুৰা উচৰ্গা কৰা হয়। তিনিটা কলদোনা তিনটা জালুক আৰু নিমখ ৰখা হয়। এযোৰ পাৰ চৰাই, তিনিটা হাঁহ

আৰু এখন মাটিৰ চাকি জ্বলোৱা হয়। মাটিৰ চক, আন তিনিটা মাটিৰ পাত্ৰ (টেকেলি) তুলসীপাত্ৰ দৰকাৰ। পুৰোহিত (দেউৰী) গৰাকী বহাৰ কাৰণে কল মধুনাৰে আসন এখন সজা হয়। মাটিৰ ঘট এটিত পানী আৰু ফুলেৰে সৈতে এটা টংলাটিডাল ৰখা হয়।

সৰু বাউলী : কলপটুবাৰে নিৰ্মিত সৰু পূজাগৃহ এটা সাজি কেঁচাকল, চাউলৰ গুৰিৰ পিঠা, কটা তামোল, তুলসীপাত্ৰ, গোটা-তামোল-পাণ আৰু এখন মিঠাতেলৰ চাকি আগবঢ়োৱা হয়। বলিৰ কাৰণে এটা ছাগলী। এটা মাটিৰ চক আৰু আন তিনিটা মাটিৰ পাত্ৰ টেকেলি লাগে। তিনিটা কুকুৰা, তিনিটা হাঁহ, এযোৰ পাৰ চবাই উৰ্দ্ধগা কৰা হয়। দেউৰীৰ বাবে লাগে কল মধুনাৰে নিৰ্মিত আসন এখন। পানী আৰু তুলসী দিয়া মাটিৰ টেকেলি এটা।

খেটৰ : কলগছৰ ডাহিৰে বাওঁহাতখন ডঙা অৱস্থাত এটা খেটৰৰ মূৰ্তি সজা হয়। মূৰ্তিটোৰ দুয়োকাষে দুডাল যাঠি ৰখা হয়। মূৰ্তিটোক হালধীয়া কাপোৰ পিন্ধাই দিয়া হয়। মূৰ্তিৰ সন্মুখত দুখন আগলতি কলপাত ৰতা হয়। পকাকল, পিঠা, কটা-তামোল আৰু গোটা তামোল-পাণ আগবঢ়োৱা হয়। এহাল কুকুৰাও আগবঢ়োৱা হয়।

আই-ন-ডনী: কলদোনাৰে তিনিখন নাও সজা হয়। সেই নাওত পাৰ্শ্বমুক্ত নাৰীমূৰ্তি আৰু এখন ব'ঠা ৰখা হয়। প্ৰতিখন নাওতে নটাকে খোটাৰি থাকে। প্ৰতিটো খোটাৰিত পাত্ৰৰ ওপৰত পিঠা, পকাকল আৰু একোখন কটা তামোল ৰখা হয়। নাওখনৰ মাজভাগত সৰু ঘৰ এটি সাজি তাৰ ভিতৰত কলগছৰ ডাহিৰে এটা বেদী নিৰ্মাণ কৰা হয়। এই বেদীৰ ওপৰত কেঁচা কল, কেঁচা পিঠা, তিনিখন কটা তামোল আৰু গোটা তামোল পকা

আগবঢ়োৱা হয়। এই উপাচাৰবোৰৰ লগত টংলতি আৰু তুলসী পাত দিয়া হয়। প্ৰতিখন নাৰ্বতে একোখনকৈ তেলৰ চাকি ছলোৱা হয়। ন-গৰাকী বাই-ভনী (দেবী) বুজোৱা এই দেবীসকলক ৰেক্ৰেকী, চেক্ৰেকী কোৱা খাটী, চিলাখাটী, আকাশী, চৌৰাদী, ঔৰাঙি, গোধী, গেৰালী, নাৰৰ টিঙত উভটি নাচন্তি বুলি কোৱা হয়।

টেকেলা : পকা কল, কেঁচা পিঠা, মতা-মাইকীসহ কুকুৰা ৯টা, বগা ছাগলী ১টা, বগা পাৰ ১যোৰ, বগা হাঁহ এযোৰ, টংলতি ফুল, তুলসী ফুল, তামোল পাণ, কল পুলি ৪টা, চম্ৰুতাপ ১খন, মাটিৰ চক ১টা, মাটিৰ টেকেলি ১টা, বাহৰ ঘট ৯টা, কলৰ পটুৱাৰে সজা বলি দোঙ ৯টা, মাটিৰ চাকি ১০খন আৰু শৰাই ১ খন।

সাতঘৰীয়াঃ উপাচাৰসমূহ হ'ল পকাকল, কেঁচা পিঠা, দুখন কটা তামোল, দুটা গোটা তামোল আৰু পাণ। বলি বিধান আগবঢ়োৱাৰ বাবে কলগছৰ দোনা এটা ৰখা হয়।

পাঁচঘৰীয়া হেল কোঁৱৰ, মালকোঁৱৰ, গৰীয়াৰজা, মৰীয়া ৰজা আৰু ধোবা-ধুবুনীৰ বাবে আগবঢ়োৱা উপাচাৰসমূহো সাতঘৰীয়ালৈ আগবঢ়োৱা উপাচাৰৰ দৰেই একে।

দহদণ্ডীয়া : কলগছৰ ডাঁহি আৰু দোনাৰে এটা মূৰ্ত্তি সজা হয়। ন'পাত কাঁড় কাষত ৰখা হয়। মূৰ্ত্তিটোৰ চাৰিওফালে আগলতি এযোৰ কলপাত পাৰি তাৰ ওপৰত (প্ৰতিখনতে) পকাকল, কেঁচা পিঠা, কটা তামোল আৰু গোটা তামোল-পাণ দিয়া হয়। বলি বিধান আগবঢ়োৱাৰ বাবে নটা কলদোনা, কলদোনা, নটা কুকুৰা, এটা মাটিৰ চক, টংলতি, তুলসী পাত দিয়া হয়। মূৰ্ত্তিটোৰ মূৰত বগা আৰু ৰঙাফুল দিয়া হয়। মুগা বৰণৰ (Brown) এটা টঙালীমূৰীয়া ছাগলী, এহাল হাঁহ, এযোৰ পাৰ চৰাই দিয়া হয়। পকা কল, কেঁচা পিঠা, কটা তামোল আৰু ফুলো দিয়া হয়। টেকেলাৰ কাৰণে দোনাটোত এটা কুকুৰা ৰখা হয়। দহগছি তেলৰ চাকি ছলোৱা হয়।

অপেশ্বৰী সৰাহ : মাটিত নযোৰ কলপাত ঘূৰণীয়াকৈ পাৰি দিয়া হয়। ন
 প্ৰকাৰৰ কলৰ ন আখি আনি আগবঢ়োৱা হয়। ফুল আৰু
 টংলতিৰ লগত কেঁচা পিঠা আৰু নটা থোক তামোল দিয়া হয়।
 দুখন তেলৰ চাকি দিয়া হয়। বলি বিধান ৰখাৰ বাবে দুটা
 কল দোনা ৰখা হয়। টেকেলাৰ বাবে আন এটা দোনা। জালুক
 আৰু নিমখ আন দুবিধ উপাচাৰ দিয়া হয়। দোনা কেইটাৰ
 ওচৰত চাৰিদাল বাঁহৰ কাঠি থোৱা হয়। এই কাঠিকেইটাৰ
 ওপৰৰ মূৰত ছাটিৰ দৰেই সূতা বন্ধা হয়। তাৰ পিছত ক'লা,
 বগা আৰু ৰঙা সূতাৰে লাইন টানি সন্মুখৰ ফালে একোটাকৈ
 মুকলি বাট ৰাখি আকাশত ৰামধেনু ওলোৱাৰ ইঙ্গিত সূচক
 'মঙ্গল-পতা' অনুষ্ঠান সম্পন্ন কৰা হয়।

হাবিদেওশালত ভলত উল্লেখ কৰা ধৰণৰ ব্যৱস্থা কৰা হয়।

লাংকুৰী : কলগছৰ ডাঁহি আৰু দোনাৰে দেৱীগৰাকীৰ মূৰ্ত্তি এটি সজা হয়।
 মূৰ্ত্তি টোৰ মূৰত ত্ৰিশূলৰ দৰে তিনিটা জোঙ থকা সঁজুলি এটা
 স্থাপন কৰা হয় আৰু জোঙ কেইটাত কৌপাতেৰে মেৰিয়াই
 বন্ধা হয়। তিনিভৰপ কৌপাত লম্বভাৱে মূৰ্ত্তিৰ সন্মুখত ৰখা
 হয়। কৌপাতেৰে মেৰিয়াই তিনিটা তামোল গোটে গোটে
 দিয়া হয়। পকা কল, কেঁচা পিঠা তিনিটা, সাম্ৰহণি, ভজাপিঠা,
 মিঠাতেল, বেতগাজ আৰু আদা আগবঢ়োৱা হয়। তিনিটা
 কুকুৰা আগবঢ়োৱা হয়। কলগছৰ দোনা তিনিটাত জালুক,
 নিমখ আৰু চাউলৰ পৰা প্ৰস্তুত কৰা দেশীয় সুৰা আগবঢ়োৱা
 হয়। একনী ক'লা ৰঙৰ গাহৰি পোৱালিও উৎসৰ্গা কৰা হয়।

নাং-চি-চাও (কলিমতী) : মাটিত এটা কৌপাত পাৰি লোৱা হয়। দুখন কটা
 তামোল, গোটা তামোল-পাণ, একনী ক'লা কুকুৰা আগবঢ়োৱা
 হয়। অন্যান্য সামগ্ৰীসমূহ লাংকুৰীলৈ আগবঢ়োৱা সামগ্ৰীৰ
 দৰেই।

প-ফি-চু (বৰ চেমান): গছজোপাৰ তলত কাঠেৰে এখন সৰু চাং সজা হয়। তাৰ ওপৰত কৌপাতৰ সাতটা তৰপ জাপি জাপি দিয়া হয়। চাংখনৰ খুটা কেইটা কৌপাতেৰে সাত খাপকৈ বান্ধি দিয়া হয় আৰু পাত জাপৰ ওপৰত সাতদাল আওক গুজি দিয়া হয়। সাতখন তামোল, সাতটা গোটা তামোল আৰু পাণ, সাতটা মাইকী কুকুৰা, সাতটা মাইকী গাহৰি, এটা বঙা কুকুৰ আৰু চাউলৰ পৰা প্ৰস্তুত কৰা লুকলাও (মদ) লাগিব। বাঁহৰ আগেৰে তৈয়াৰ কৰা এখন ধনু, সেই ধনুত লগাবলৈ বেতৰ গুণ, দুটা বাঁহৰ চূঙাৰে সজা ঢোল তাৰে এটাত ছাগলী আৰু আনটোত বাকী নৈবেদ্যসমূহ ভৰাই কৌপাতেৰে বান্ধি ধনুত বন্ধা হয়। ডোল দুটা ধনুখনৰ মাজত বান্ধি ৰখা হয় আৰু তাৰ ওপৰত উল্লেখ কৰা খাদ্য সামগ্ৰীবোৰ ধনুখনৰ বাহিৰত সূতাৰে সাত মেৰ দি বন্ধা হয়। ধনুখনৰ মাজভাগত সাতখন কটা তামোল আৰু ফুল ৰখা হয়। অনুষ্ঠানৰ শেষৰ ফালে নাচি থকা অৱস্থাতে দেউৰীজনে (পুৰোহিত) ধনুখনত বান্ধি ৰখা কুকুৰ এটা কাটি কুকুৰটোৰ ঠেং কেইখন তেল নিমখ আৰু আদা সানি চাংখনৰ চাৰি খুটাত ওলোমাই দিয়া হয়। (মা-জং)।

লিখা চেমান: গছ এজোপাৰ তলত আগতে উল্লেখ কৰা দৰেই চাং এখন সজা হয়। চাঙখনৰ ওপৰত ক'পাত পাতৰ তিনিটা তৰপ পাৰি দিয়া হয়। তিনিটা কুকুৰা আগবঢ়োৱা হয়। অন্য সামগ্ৰীবোৰ বৰ চেমানলৈ আগবঢ়োৱা সামগ্ৰীৰ দৰেই। কেবল ধনু আৰু কুকুৰ দিয়া নহয়।

গটিয়াল : এখন চাং পতা হয়। ক'পাত (Caupat) পাতৰ দুটা তৰপ তাৰ ওপৰত পাৰ দিয়া হয়। দুখন কটা তামোল আৰু দুটা গোটা তামোল আৰু পাণ দিয়া হয়। দুটা পাত্ৰত উপাচাৰবোৰ বৰচেমানক দিয়া উপাচাৰৰ দৰেই।

চান-পালিক-হ পালিক : মাটিত এটা পাত পাৰি তাতে এখন কটা তামোল আৰু এটা গোটা তামোল আৰু পাণ আগবঢ়োৱা হয়। কুকুৰাটো টুকুৰা-টুকুৰাকৈ কটা পছলাৰ লগত ৰন্ধা হয় আৰু ভাতৰ লগত আগবঢ়োৱা হয়।

ভূত : এটা পাতত কেঁচাকল আৰু কেঁচা (নডজা) পিঠা দিয়া হয়। কলগছৰ দোনা এটাত কেইটামান জালুকগুটি, নিমখ আৰু এটা কুকুৰা আগবঢ়োৱা হয়। সাম্ৰহ গুৰি আৰু সৰু সৰুকৈ কটা পছলাৰ টুকুৰাৰে কুকুৰাটো ৰান্ধি ভাতৰ লগত দিয়া হয়। এখন কটা তামোল আৰু এটা নকটা তামোল পাণসহ দিয়া হয়।

বাঘিনী : মাটিত পাত পাৰি কেঁচা কল, কেঁচা থুৰীয়া তামোল আৰু গোটা তামোল আগবঢ়োৱা হয়। তাৰ লগতে তিনিটা কুকুৰা আগবঢ়োৱা হয়। জালুক, নিমখ আৰু পিঠাও দিয়া হয়।

এই আটাইবোৰ প্ৰস্তুতি সম্পূৰ্ণ হোৱাৰ পিছত পূজাৰ আগদিনাখন পুৰোহিতসকল আহি দেওশালত উপস্থিত হয়। দেওশালখন অতি পৰিষ্কাৰ পৰিচ্ছন্নকৈ ৰখা হয়। পুৰোহিতসকল তিনিটা ভাগত ভাগ হৈ দেৱ-দেৱীসকলৰ বাবে সজা (ওপৰত উল্লেখ কৰাধৰণৰ) দেৱ-গৃহসমূহ সঠিকভাৱে নিৰ্মাণ কৰা হৈছে নে নাই তাক পৰীক্ষা কৰে। তিনিটা মণ্ডপ প্ৰস্তুত কৰা হয়। পুৰোহিতসকলে কঠোৰ নীতি-নিয়ম পালন কৰি তিনিদিন অনাহাৰে নিঃসঙ্গ হৈ থাকিব লাগে। তেওঁলোকৰ পোছাক পৰিচ্ছন্ন। চাল-চলন আৰু আচৰণবিধিয়ে এক অলৌকিক চৰিত্ৰ পৰিগ্ৰহ কৰে। পূজাৰ দিনাখন খুব পুৱাতে ঢুলীয়াই 'কং-লুং' অৰ্থাৎ পবিত্ৰ ঢোল বজাই অনুষ্ঠান আৰম্ভ হোৱা বুলি ঘোষণা কৰে। পুৰোহিতসকলে তেলৰ চাকি আৰু ধূপ জ্বলাই উঠি খটলকত (খুটাত) বলিৰ বাবে বান্ধি থোৱা পত্ৰ-পক্ষীবোৰ মোকলাই প্ৰথমে বিশাল বস্ত্ৰস্তম্ভৰ (লাক-ফুইলেং) ওচৰলৈ নি তাৰ পৰা বলিদানৰ বাবে নিজ নিজ বেদীৰ ওচৰলৈ লৈ যায়।

ইয়াৰ মাজতে পুৰোহিতসকলে পবিত্ৰ মন্ত্ৰ উচ্চাৰণ কৰি ভোগ (ন্যা-পু-লক) আৰু ডাঙৰ বাটি এটাত পবিত্ৰ শান্তিজল (নাম-মা-বিউ-বাই)

প্ৰস্তুত কৰে। তেওঁলোকে নিজে এই শান্তিজল ভগাই খায় আৰু বেদীবোৰত অৰ্পণ কৰা সামগ্ৰী আৰু বলিৰ বাবে সাজু কৰা পশু-পক্ষীবোৰৰ গাত ছটিয়াই দিয়ে। এই মন্ত্ৰবোৰ আচলতে পূৰ্বপুৰুষ আৰু দেৱতাসকললৈ কৰা প্ৰাৰ্থনাৰ বাহিৰে আন একো নহয়। সৰগৰ ঈশ্বৰক প্ৰণাম জনাই এই মন্ত্ৰ আৰম্ভ কৰা হয় এনেদৰে —

“ চাও নু-ক-চাও-কাও-ঐ

অ’ ফি ঐ কি য়া উ ৰই উ ৰা

অ’ চাও ফ্ৰা নো চাও ফ্ৰা টেকপিন বা” ইত্যাদি।

আহোম প্ৰথামতে প্ৰথমে মন্ত্ৰধ্বনি কৰি দেৱতাসকলৰ নাম লৈ তেওঁলোকক আৱাহন কৰা হয়। ইয়াকে আও টাং বোলে। সকলো দেৱ-দেৱীয়ে আৱাহন কৰি তেওঁলোকৰ বাবে নিৰ্দিষ্ট কৰি থোৱা স্থানত অধিষ্ঠিত হবলৈ প্ৰাৰ্থনা কৰা হয়। তাৰ পিছত পুৰোহিতসকলে পূজাৰ উপাচাৰ, বলিৰ বাবে সাজু কৰা পশু-পক্ষী আৰু অন্যান্য ভোগৰ সামগ্ৰীৰ নাম উল্লেখ কৰি সেইবোৰ গ্ৰহণ কৰিবলৈ দেৱতাসকলক আহ্বান জনায়। ইয়াকে কিন্-টাঙ বোলে। ইয়াৰ পিছত পুৰোহিতসকলে দেশ আৰু দেশবাসীৰ কাৰণে দেৱতাসকলৰ শুভাশীৰ আৰু কৰুণা ভিক্ষা কৰে। ইয়াকে জন্-মিঙ বোলে। ইয়াৰ পিছতে দেউৰীয়ে ভৱিষ্যৎবাণী কৰে আৰু দেৱ-দেৱীসকলক তুষ্ট কৰি অপায়-অমংগল প্ৰতিৰোধ কৰাৰ বাবে প্ৰতিবিধানৰ নিৰ্দেশ দিয়ে। দেউৰীসকলে তিনিওখন মণ্ডপতে (দেওশাল) যেতিয়া নৃত্য কৰে, তেতিয়া বৰদেওশালত আহোম মন্ত্ৰ আৰু বাকীদুটা শালত অসমীয়াতে বৰদেউৰী আৰু অন্য দেউৰীসকলে প্ৰাৰ্থনা সংগীত গায়। নৃত্য কৰি কৰি দেউৰীসকলে উৎসৰ্গা কৰা ছাগলী আৰু অন্যান্য পশু-পক্ষী হাতেৰে মুচৰি ৰক্তপান কৰে আৰু ভৱিষ্যৎবাণী কৰে। ইয়াৰ পিছত পুৰোহিতসকলে দেউৰীসকলৰ ওপৰত মন্ত্ৰপুঙ পানী ছটিয়াই দিয়ে। তেতিয়াহে দেউৰীসকলে জ্বক উঠা অবস্থাৰ পৰা সন্নিহিত ঘূৰাই পায়। এইদৰে দেৱ-দেৱীসকলক বিদায় বা বিসৰ্জন দিয়া কাৰ্যক ‘বইটাং’

বোলা হয়। 'বইটাঙ'ৰ পিচতে দেউৰীসকল মাটিত ঢলি পৰে, কি যেনো তেওঁলোকৰ শৰীৰত লজ্জা দেব-দেবীসকলে তেতিয়া তেওঁলোকক এৰি যায়। ইয়াৰ কিছু সময় পিছত তেওঁলোকে সংজ্ঞা (চেতনা) ঘূৰাই পায়। (উমফা পূজাৰ আহোম মন্ত্ৰ ৩নং পৰিশিষ্টত দ্ৰষ্টব্য)।

হিন্দু মণ্ডপত দেব-দেবীসকলৰ পূজাত আহোম মন্ত্ৰ প্ৰয়োগ কৰা নহয়; ইয়াত অসমীয়াতহে মন্ত্ৰ পাঠ কৰা হয়।

পূজা অৰ্চনা প্ৰধানকৈ সৰ্বশক্তিমান শিব (মহাদেব), বৃদ্ধা মাতৃ সুবচনী আৰু তেওঁলোকৰ পালি-প্ৰহৰীসকলক লক্ষ্য কৰিহে কৰা হয়। এইসকলৰ ভিতৰত আছে ইকোলা-সিকোলা, যাজলী-মাজলী, বিধি-বিধাতা, তামুলী-টেকেলা, ৰোগ আৰু মহামাৰীৰ দেবীসকল, বসন্তৰ (সৰুআই) দেবী আৰু ন-গৰাকী বাই-ভনী দেবী, গৰিয়া ৰাজা, মৰিয়া ৰাজা, শেল কোঁৱৰ, মাল কোঁৱৰ, ধোবা-ধুবুনী, পাঁচ ঘৰীয়া আদি। (উমফা পূজাৰ মন্ত্ৰ পৰিশিষ্ট ৪ নংত দ্ৰষ্টব্য)।

প্ৰবাদ আছে যে দূৰ অতীজত মাটি বা পানী বুলি একো নাছিল। চন্দ্ৰ-সূৰ্যই নিজ নিজ গতিপথত গতি কৰি আছিল। স্বৰ্গৰ দেৱতাসকল মহাকাশত বিৰাজ কৰিছিল। চাৰিগৰাকী সিদ্ধপুৰুষে এখন মাটিৰ নাও সাজি উলিয়ালে। পৃথিবীখনৰ আবিৰ্ভাৱ হ'ল। কিন্তু কোনে দেখা পালে? কোনে ইয়াৰ নাভি কৰ্তন কৰিলে? গছৰ ডালত ফেঁচাই কুকুলীয়ালে। চুক ভেকুলীয়ে নাভি কাটিলে। ব্ৰহ্মাই স্ৰজন কৰি, বিয়ুৰে পালন কৰিলে আৰু ৰুহুই কিনাশ কৰিলে। স্বৰ্গৰ দেৱতাসকলক যথাস্থানত সংস্থাপন কৰা হ'ল। এইবোৰ নষ্ট কৰিবলৈ কোনো শক্তি নোলাল। পূজা অৰ্চনাৰ কাৰণে কোনো দেৱতা নাছিল। তেতিয়াৰ পৰাই মানুহৰ অৰ্চনাৰ দেৱতাসকলৰ সৃষ্টি কৰা হ'ল।

সকলোৰে মঙ্গল কামনা কৰি আৰু বিভিন্ন বেমাৰ আজাৰ, মাৰি-মৰক আৰু সকলো প্ৰকাৰৰ অপায়-অমঙ্গলৰ পৰা পৰিহাৰ কৰাৰ অৰ্থে (কিয়নো সেইসকলোবোৰ আমাৰ পদচ্যুতিৰ বাবেই সংঘটিত হয়।) মহান মাতৃ, প্ৰভু শিব আৰু দেবী সুবচনীৰ ওচৰ চপা হয়। (২০০৪ চনত অনুষ্ঠিত হোৱা উমফা

পূজাৰ পুৰোহিতসকলৰ তালিকা ৫ নং পৰিশিষ্টত দিয়া হ'ল।)

ফুৰালুঙ

আহোম ধৰ্মৰ এটা অতি গুৰুত্বপূৰ্ণ কথা হ'ল এই যে এই ধৰ্মৰ সমূহ আচাৰ-বিচাৰৰ ভিতৰত কেবল 'ফুৰালুঙ'তে বক্তৃক্ষয়ী বলিবিধানৰ ব্যবস্থা নাই। বেছিভাগ ধৰ্মীয় অনুষ্ঠানতে আহোমসকলে বক্তৃক্ষয়ী বলি-বিধানৰ ব্যবস্থা কৰা দেখা যায়। কেবল ফুৰালুঙেহে এটি ব্যতিক্রম। ফুৰালুঙ সম্পৰ্কে তাত্ত্বিক ব্যাখ্যা আগবঢ়োৱাৰ আগতে প্ৰথমে আহোম পুৰোহিত সম্প্ৰদায় আৰু আন কিছুমান আহোম পৰিয়ালত যি ধৰণে ফুৰালুঙ অনুষ্ঠান পতা হয় তাৰ পূৰ্ব-প্ৰস্তুতি সম্পৰ্কে দুযাৰমান কোৱা উচিত হ'ব।

এই অনুষ্ঠান কেইবাপ্ৰকাৰে উদ্‌যাপন কৰা হয়। যেনে —

- (১) পূৰ্ণাঙ্গ অনুষ্ঠান উদ্‌যাপন;
- (২) অধিকাংশ অনুষ্ঠান উদ্‌যাপন;
- (৩) কোনো বিশেষ উদ্দেশ্যে কোনো গৃহস্থই উদ্‌যাপন কৰা ফুৰালুঙ;
- (৪) ক্ষুদ্ৰ পৰিসৰত কোনো পৰিয়ালত উদ্‌যাপিত কেবল প্ৰাথমিক স্তৰতে সীমাবদ্ধ অনুষ্ঠান।

যি কেনো প্ৰকাৰৰ ফুৰালু অনুষ্ঠান উদ্‌যাপনৰ ক্ষেত্ৰতে তলত উল্লেখ কৰা পৰ্যায়কেইটা বাধ্যতামূলক।

- (১) মাটিৰ চাকি জ্বলাবৰ কাৰণে সাতদাল (পঠালিকৈ দিয়া) বাঁহৰ কামিৰে সজ্জিত ওখ বেদী এটা ('লক');
- (২) এটা ওখ বেদীত 'পাক পেঁঞ কা কা' স্থাপন;
- (৩) 'এঞ- পুলক' প্ৰস্তুত;
- (৪) 'আই চিং লাও' অৰ্থাৎ প্ৰাৰ্থনা সজীত গোৱাটো।

আন এটা গুৰুত্বপূৰ্ণ কথা হ'ল এই যে ই অনুষ্ঠানত আবঢ়োৱা ভোগৰ সামগ্ৰী সম্পূৰ্ণ নিৰামিষ হ'ব লাগিব; মাছ, মাংস, কৰ্ণী আৰু সুৰা সম্পূৰ্ণভাবে

নিষিদ্ধ। সিদ্ধ বা বন্ধা কোনো খাদ্যবস্তু আগবঢ়োৱা নহয়। চাউলৰ গুৰি, গুৰ, গাখীৰ আৰু মৌ মিহলাই মিঠৈ প্ৰস্তুত কৰা হয়। তিওঁবা বুটমাহ তেল, নিমখ আৰু আদা মিহলি চাউল কল, কুঁহিয়াৰ আৰু অন্যান্য ফল-মূলৰ লগত আগবঢ়োৱা হয়।

আহোমসকলৰ প্ৰতিটো ধৰ্মানুষ্ঠানতে তামোল-পাণ অতি অপৰিহাৰ্য সম্পদ হিচাপে বিবেচিত হৈ আহিছে।

ভকতসকলৰ (ফুকফুটিং) ওপৰত আৰোপ কৰা বিশেষ গুৰুত্ব। এই বিষয়টোৰে এই অনুষ্ঠানটোক আন আন আহোম ধৰ্মানুষ্ঠানৰ মাজত এক বৈশিষ্ট্য প্ৰদান কৰিছে। ইয়াত নিমন্ত্ৰিত এই ভকতসকলে তিনিগৰাকী আহোম পুৰোহিত বাছনি কৰি সমবেত ৰাইজে আৰোপ কৰা বিশেষ দায়িত্ব পালন কৰিবলৈ দিয়ে।

(ক) কুৰালুঙৰ বেদী নিৰ্মাণ :

বেদীৰ কাৰণে প্ৰথমে এডোখৰ ঠাই বাছনি কৰা হয়। মাটি বা বালিৰে আঠচুকীয়াকৈ এই বেদী নিৰ্মাণ কৰা হয়। প্ৰতিটো চুকতে বেদীৰ পৰা সামান্য আঁতৰত মাটিত গাঁত কৰি একোটা কলপুলি পোতা হয়। নিমন্ত্ৰিত ভক্তসকল বহাৰ বাবে যথেষ্ট ঠাই ৰখাটো বাঞ্ছনীয়। বেদীৰ পশ্চিম দিশত পুৰোহিতসকল আৰু পৰিয়ালৰ লোকসকল বহে। গতিকে তাত সেই অনুপাতে মুকলি ঠাই ৰখা দৰকাৰ। পূবফালে 'পাক পেঁঞ কা কা' গ্ৰন্থখন ৰখাৰ বাবে নিৰ্মাণ কৰা হয় এটা ওখ বেদী। কলদোনাত বা অন্য পাত্ৰত খাদ্য-উপাচাৰসমূহ আগবঢ়োৱাৰ বাবে যথেষ্ট ঠাই ৰখা প্ৰয়োজন।

(খ) পুৰোহিত (মক ম-টিং) আৰু নিমন্ত্ৰিত অতিথিসকলে
(ফুক ফুটিং) আদৰণি:

মকৰ মুৰিয়াল ব্যক্তিগৰাকীয়ে গিৰুলৰ শ্বাইত তামোল-পাণ আৰু কিছু পইচা দি পুৰোহিত আৰু ভকতসকলক আদৰণি জনায় আৰু বেদীৰ ওচৰত আসনগ্ৰহণ কৰিবলৈ আহ্বান কৰে। পৰিয়ালৰ লোকসকলে

সমবেতসকলক প্ৰণাম জনায়। তাৰ পিচতে সমবেতসকলে বাছনি কৰা তিনিজন পুৰোহিতক সেই শৰাই বা বঁটা আগবঢ়াই পৰিয়ালৰ লোকসকলে প্ৰণাম কৰে। পৰিয়ালটোৱে অভ্যাগতসকলৰ বাবে যদি ভোজ-ভাতৰ আয়োজন কৰে, এইখিনি সময়তে সমবেতসকলে নিৰ্বাচিত লোকসকলক বন্ধা-বঢ়া কৰাৰ অনুমতি দিয়ে। (ফুৰালুঙ অনুষ্ঠানত পৰিবেশন কৰা গীতসমূহ পৰিশিষ্ট-৬ত দ্ৰষ্টব্য)

(গ) 'পাক পেঁঞ কা কা' গ্ৰন্থ স্থাপন :

পুৰোহিতসকলে এতিয়া 'পাক পেঁঞ কা কা' পবিত্ৰ-ধৰ্মগ্ৰন্থখন বেদীৰ ওপৰত স্থাপন কৰে। বেদী নিৰ্মাণৰ কাৰণে এটা মূদ্ৰা তাৰ মাটিত অৰ্পণ কৰা হয়। এখন ডাঙৰ শৰাইত পবিত্ৰ ধৰ্ম গ্ৰন্থখন স্থাপন কৰা হয়। শৰাইখনৰ ওপৰত এখনি আগলি কলপাত পাৰি তাৰ ওপৰত 'পাক পেঁঞ কা কা' পুথিখন ৰখা হয়। এখন ফুলাম গামোছাৰে পুথিখন ঢাকি ৰখা হয়। ফুলৰ পাহি বা পাতেৰেও ঢাকি ৰাখিব পাৰি। গামোছাখনৰ ওপৰত তিনিখন কটা তামোল চিংকাৰ ফুলেৰে ঢাকি দিয়া হয়। 'পাক পেঁঞ কা কা' গ্ৰন্থৰ সোঁফালে এখন মাটিৰ চাকি জ্বলোৱা হয়। শৰাইখনত তামোল-পাণৰ উপৰিও অলপ পইচাও দিয়া হয়। 'পাক পেঁঞ কা কা' স্থাপন কৰা পুৰোহিতসকলে সমবেত ভক্তসকলক প্ৰণাম কৰি আশীৰ্বাদ দিয়ে।

(ঘ) ৱা পুলক প্ৰস্তুতকৰণ :

বেদীৰ পশ্চিমফালে 'পাক পেঁঞ কা কা'ৰ ফালে মুখ কৰি তিনিগৰাকী পুৰোহিত বহিব। এটা তামৰ খোৱা পানী ৰখা হয়। ইয়াত এটা তামৰ পইচা (বা এডোখৰ তাম) ডুবাই ৰখা হয়। পাত্ৰটোত সোণ আৰু ৰূপও দিয়া হয়। কলগছৰ ডাঁহিৰে সাজি লোৱা হেঁতা এখন চিংকাৰ ফুলেৰে সজ্জিত কৰি আৰু তাত এডোখৰ তাম বান্ধি তাৰে তামৰ পাত্ৰটোৰ পানী লৰাই লৰাই পুৰোহিতসকলে মন্ত্ৰ উচ্চাৰণ কৰে।

ৱা পুলক হ'ল ঘিউ, মৌ, এৰী গাখীৰ, দৈ, গুৰ আৰু চেনিৰ মিশ্ৰণ। মন্ত্ৰধ্বনি কৰি এই পঞ্চামৃত সদৃশ পবিত্ৰ মিশ্ৰণ তৈয়াৰ কৰাৰ পিছত পুৰোহিত

তিনিজনে প্ৰথমে তাৰে কিয়দংশ পান কৰি পৰিশুদ্ধ কৰে। তাৰ পিছত তাৰে কিছু বেদী আৰু অন্যান্য উপাচাৰত ছটিয়াই দিয়া হয়। তাৰ পিছত ভকতসকলৰ মাজত ইয়াক বিতৰণ কৰি দিয়া হয়।

(৩) লাক সজ্জা (বস্তি জ্বলোৱাৰ কাৰণে স্তম্ভ সজ্জা)

পূৰ্ণাঙ্গ ফুৰালং অনুষ্ঠানৰ কাৰণে ১০১ গছি বস্তি জ্বলাৰ লাগে, আৰু তাৰ বাবে ছয় সাত ফুট ওখকৈ কলগছ কাটি মাটিত পুতি বস্তিস্তম্ভ সজ্জাৰ লাগে। তলৰ পৰা ওপৰলৈ মুঠ সাতটা শাৰীত কলগছৰ স্তম্ভত ডিন্ ডিন্ জোখত বাঁহ ফালি তলৰ পৰা ওপৰলৈ ক্ৰমাৎ জোঙা (Conic) ৰূপত সজ্জাই লোৱা হয়। একেবাৰে ওপৰত তিনিমুখীয়া এখন চাকি আৰু দ্বিতীয় শাৰীত চাৰিখন চাকিৰ বাবে ঠাই ৰখা হয়। তৃতীয় শাৰীৰ পৰা ৬ষ্ঠ শাৰীলৈ এই চাৰিশাৰীৰ প্ৰতিশাৰীতে ১৬ খনকৈ চাকি জ্বলোৱাৰ ব্যৱস্থা ৰখা হয় আৰু সপ্তম তথা শেষৰ শাৰীত ৩২ খন চাকি জ্বলোৱা হয়। 'শংকু' আকৃতিৰ এই বস্তি-স্তম্ভকে 'লাক' বোলা হয়।

ফুৰালুং অনুষ্ঠান ক্ষুদ্ৰ পৰিসৰত উদ্যাপন কৰিলে 'লাক'ত মাত্ৰ এঘাৰখন চাকি জ্বলোৱা হয়। এই ক্ষেত্ৰত মাটিৰ এটা মুদ্ৰা দিয়া হয়। মাটিৰ চাকিবোৰ তেল-শলিতাবে প্ৰস্তুত কৰি ওপৰত কৈ অহা ধৰণে নিৰ্মাণ কৰা বস্তি-স্তম্ভৰ সাতটা শাৰীত জ্বলাই দিয়া হয়। একেবাৰে ওপৰত দিয়া প্ৰধান চাকিখনত তিনিডাল শলিতাহে দিয়া হয়। বহুলাভাৱে উদ্যাপিত ফুৰালুং অনুষ্ঠান 'নিগমী' প্ৰথামতে চলোৱা হয়; কিন্তু 'আগমী' প্ৰথামতেও এই অনুষ্ঠান সম্পন্ন কৰা হয়।

'লাক'ৰ (অৰ্থাৎ বস্তিস্তম্ভৰ) সদ্ব্যৰ্থত চাকিৰ সংখ্যা অনুযায়ী সমসংখ্যক কলদোনা ৰাখি তাত চিংকাৰা ফুলেৰে আবৃত কটা তামোল আৰু কিছু পইচা দিয়া হয়। খাদ্য-উপাচাৰবোৰো তাৰ সম্বন্ধে ৰাখি কলপাতেৰে চাকি দিয়া হয়।

এইখিনি কাম যথাযথভাৱে হৈ গ'লেই চাকি জ্বলোৱাৰ বাবে 'লাক' অৰ্থাৎ বস্তিস্তম্ভ প্ৰস্তুত হৈ পৰে। পৰিয়ালৰ মুৰব্বী পৰাকীয়ে প্ৰধান মাটিৰ চাকিখন জ্বলাই দিব। বাকীবোৰ চাকি পুৰোহিত আৰু আন ভক্তসকলে জ্বলাব।

(চ) ভক্তসকললৈ প্ৰণাম :

এতিয়া পৰিয়ালৰ লোকসকলে ভকতসকললৈ প্ৰণাম জনাব। ঘৰৰ মুখিয়াল ব্যক্তিগৰাকীয়ে ফুৰালুং অনুষ্ঠান পতাৰ উদ্দেশ্যে ব্যাখ্যা কৰিব। পুৰোহিত আৰু ম'লুংসকলে পৰিয়ালটোক আশীৰ্বাদ দিব।

(ছ) প্ৰাৰ্থনা সঙ্গীত :

ইয়াৰ পিছতে পুৰোহিত ভকতসকল, পৰিয়ালৰ লোক আৰু সমবেত আন আন লোকসকলে ঈশ্বৰৰ প্ৰাৰ্থনাসঙ্গীত (আই-চিং-লাও) গায় আৰু এই স্ততিগীত গোৱা হ'লে 'লাক'ত পুষ্পাঞ্জলি প্ৰদান কৰে। (৬নং পৰিশিষ্টত আই-চিং-লাও উল্লেখ কৰা হৈছে)

(জ) পৰিয়ালৰ লোকসকলৰ প্ৰণাম আৰু শবাই অৰ্পণ :

আই চিং লাওৰ অন্তত পৰিয়ালৰ লোকসকলে ভক্তসকলক প্ৰণাম কৰে আৰু তেওঁলোকলৈ শবাই আগবঢ়ায়। পুৰোহিতসকলে আশীৰ্বাদ দিয়ে।

(ঝ) নাম গোৱা :

এগৰাকী পুৰোহিতে ইয়াৰ পিছতে সমূহীয়া প্ৰাৰ্থনা পৰিচালনা কৰে। এই প্ৰাৰ্থনা তিনিভাগত বিভক্ত; প্ৰথমে পুৰোহিতসকললৈ প্ৰণাম কৰা হয়। ইয়াকে ম' হুং ম' লিক ম'লাই বোলে। দ্বিতীয়তে ঈশ্বৰলৈ (ফুৰা) প্ৰণাম আৰু শেষত প্ৰাৰ্থনা কৰা হয়। ইয়াৰে প্ৰথম আৰু দ্বিতীয়টো পুৰোহিতসকলেই পৰিচালনা কৰে যদিও ভক্তসকলেও তাত সক্ৰিয় অংশ গ্ৰহণ কৰে। ইয়াত নাগৰা বা তাল ব্যবহাৰ কৰা নহয়। এই অনুষ্ঠানত পুৰোহিতে নাম লগাই দিয়ে আৰু ভক্তসকলে হাত তালি বজাই সমূহীয়াভাৱে সেই পদ গায়। গোটেই অনুষ্ঠানৰ ভিতৰতে এই কাৰ্য বৰ আকৰ্ষণীয় হৈ পৰে।

(ঞ) সমূহীয়া প্ৰাৰ্থনাৰ পিছতে সমবেত ভক্তসকলৰ আপ্যায়নৰ ব্যবস্থা কৰা হয়। কিন্তু মাছ, মাংস বা কণীৰ ব্যবহাৰ নহয়।

(ট) লিক -ফাট :

ইয়াৰ পিছত পুৰোহিত তিনিগৰাকীয়ে শাস্ত্ৰ পাঠ কৰে। প্ৰধান পুৰোহিত গৰাকীয়ে ভগৱান ফুৰা আৰু জাচিংফাৰ উদ্দেশ্যে স্ততিগীত গায়।

(ঠ) সমূহীয়া ফুৰা নাম :

তাৰ পিছত সমবেত ভক্তসকলৰ এজনে ভগবান ফুৰাৰ উদ্দেশ্যে স্তুতিগীত গায় আৰু বাকীবোৰে লগে লগে গাই যায়। ইয়াৰ পিছত পৰিয়ালৰ মানুহে ভক্তসকলক প্ৰণাম কৰে। তাৰ পিছত তেওঁলোকৰ আত্মীয়-স্বজন আৰু বন্ধুবৰ্গই প্ৰণাম কৰে।

(ড) যদি পৰিয়ালটোৱে গায়ন-বায়ন মাতে, তেনেহ'লে সমবেত ভক্তসকলক আপ্যায়িত কৰাৰ পিছতহে গায়ন-বায়নৰ অনুষ্ঠান হয়। গায়ন-বায়নৰ দলটোলৈ শ্ৰদ্ধা জনাই এখন শৰাই আগবঢ়োৱা হয়।

(ঢ) গায়ন-বায়নৰ অনুষ্ঠানৰ পিছত গৃহস্থঘৰৰ সকলোৱে সমবেত বাইজৰ ওচৰত আঁঠু লয়। এই অনুষ্ঠান নাথাকিলে ফুৰা-নামৰ পিছত কৰা প্ৰণামেই গৃহস্থৰ শেষ প্ৰণাম হয়।

(ণ) ইয়াৰ পিছতে ফুৰালুং উদযাপন কৰাৰ বাবে ভক্তসকলে আৰু পুৰোহিতসকলে পৰিয়ালৰ লোকসকলক আশীৰ্বাদ (জন-মিং) দিয়ে।

(ত) ইয়াৰ অন্তত পুৰোহিতসকলে সৰ্বশক্তিমান ঈশ্বৰ আৰু অন্য দেৱ দেৱীসকলক বিসৰ্জন (বিদায়) দিয়ে।

(থ) তাৰ পিছত ভোগ বিতৰণ কৰা হয়।

ইয়াৰ পিছত পুৰোহিতে বস্ত্ৰভ্ৰম্বৰ একেবাৰে ওপৰত থকা প্ৰধান চাকিগছ মাটিত নমাই থয় আৰু শৰাইত স্থাপন কৰা 'পেঁঞ কা কা' ধৰ্মপ্ৰস্থ নমাই আনে।

(দ) ইয়াৰ পিছত গৃহস্থই ভোজ-ভাতৰ ব্যৱস্থা কৰিলে উপস্থিত সকলোকে মিলি তাত অংশ গ্ৰহণ কৰে।

ইয়াৰ পিছত পুৰোহিত আৰু ভক্তসকলক শ্ৰদ্ধাৰ চিন স্বৰূপে শৰাই আগবঢ়াই আনুষ্ঠানিকভাৱে বিদায় সম্বাষণ জনোৱা হয়। এই দৰেই ফুৰা-লুং অনুষ্ঠানৰ পৰিসমাপ্তি ঘটে।

আহোমসকলৰ পুৰোহিত সম্প্ৰদায়ৰ মাজত ফুৰালুং অনুষ্ঠানটো

এটা অতি গুৰুত্বপূৰ্ণ ধৰ্মানুষ্ঠান হিচাপে বিবেচিত হৈ আহিছে। বৰ্তমানে সকলো শ্ৰেণীৰ আহোম পৰিয়ালৰ মাজতো এই অনুষ্ঠানে জনপ্ৰিয়তা লাভ কৰিছে।

গোলাপ চন্দ্ৰ বৰুৱাই প্ৰনয়ণ কৰা 'Ahom Assamese English Dictionary' (আহোম-অসমীয়া ইংৰাজী অভিধান)ত 'ফুৰা-তাৰা' শব্দৰ অৰ্থ ভগবান (God) বুলি আৰু ফুৰা শব্দৰ অৰ্থ এটা প্ৰেতাশ্বাৰ নাম (the name of a spirit) এগৰাকী ঈশ্বৰৰ নাম (the name of a God) বুলি দিয়া হৈছে। কিন্তু এই প্ৰথম অভিধানখনত 'ফুৰালুং' শব্দৰ অৰ্থ দিয়া হোৱা নাই।

ফুকনে সঠিকভাৱে কৈছে (ফুৰালুংত) যে ফুৰালুং সম্পৰ্কীয় ধৰ্মশাস্ত্ৰ কেৱল আহোম পুৰোহিত সম্প্ৰদায়ৰ মাজত সীমাবদ্ধ আছিল (যেনে - দেওধাই, মন, বাইলুং) আৰু সাধাৰণ শ্ৰেণীৰ আহোমসকলে তাৰ সন্ধান পোৱা নাছিল। কেৱল ঊনবিংশ শতিকাৰ শেষৰ ফালে অনুসন্ধিৎসু বিদ্বান আহোম ব্যক্তিসকলে যেতিয়া পুৰণি আহোম ধৰ্মশাস্ত্ৰৰ সন্ধানত নামিল তেতিয়াহে তেওঁলোকে গম পালে যে ফুৰালুং স্বত্বীয় শাস্ত্ৰবোৰ কেৱল আহোম পুৰোহিত সম্প্ৰদায়ৰ লগতহে আছে। Ahom Lexicon গ্ৰন্থত (নন্দনাথ দেওধাই ফুকন, ৬৪) 'ফুৰালুং' শব্দৰ অৰ্থ 'আহোমসকলৰ ধৰ্মশাস্ত্ৰ' (religious scripture of the Ahom) বুলিহে দিয়া আছে। আহোমসকলে ফুৰালুং বৰ সৰাহ হিচাপেও মাহ-প্ৰসাদ, কল-কুঁহিয়াৰ আদি দি সম্পূৰ্ণ বলি-বিধান নোহোৱাকৈ পালন কৰা দেখা যায়।

চোমদেউ

(Chumphra-rung-seng-mung)

আহোমসকল তেওঁলোকৰ ধৰ্মীয় পৰম্পৰাত মূৰ্ত্তি উপাসক নাছিল। তেওঁলোকৰ ধৰ্মীয় পুথিতো কোনো দেৱ-দেৱীৰ বিত্ৰহৰ নামৰ উল্লেখ নাই।

কিন্তু একমাত্ৰ আহোম ৰাজপৰিয়ালৰ মাজতহে চোমদেউৰ পূজা সীমাবদ্ধ আছিল। একচেটিয়া অধিকাৰত চোমদেউ নামৰ এটি বিগ্ৰহ আছিল।

তাই ৰজাসকলৰ আদি পুৰুষ খুন লুং আৰু খুন লাইক তেওঁলোকৰ ককাক স্বৰ্গৰ ৰজা লেংডনে স্বৰ্গৰ পৰা পৃথিৱী শাসন কৰিবলৈ পঠিয়াইছিল। তেওঁলোকৰ লগত অনা বহুতো পৱিত্ৰ ধৰ্মীয় উপাচাৰ আৰু চোমদেউক দি এনেদৰে উপদেশ দি পঠিয়াইছিল।

“মই তোমালোকক চোমদেউক দিলো। এই বিগ্ৰহটোৰ পৰা তোমালোকে কেতিয়াও এৰাএৰি নহ’বা। বিগ্ৰহটো এটা বাকচৰ ভিতৰত আছে। প্ৰতি বছৰৰ শেষত তোমালোকে বাকচটো খুলিবা। সাৱধান হ’বা যাতে বিগ্ৰহটো মাটিত পৰি নাযায়। তেতিয়া তোমালোকে দীৰ্ঘায়ু লাভ কৰিবা। কোনো ৰজাই তোমালোকৰ অবাধ্য হ’ব নোৱাৰিব। মই বজ্জৰ ৰজা লেংডনে তোমালোকক পৃথিৱীলৈ পঠিয়াইছো। আমি সকলো দেৱ-দেৱতাই তোমালোকক আশীৰ্বাদ দিছো। জাচিংফা (Jashing pha) আৰু লাউ-খ্ৰীয়ে (Lao-Khri) তোমালোকক সহায় কৰিব।”

লেংডনে তেতিয়া এইদৰে বিগ্ৰহৰ আদি বৃত্তান্ত ক’লে— “অতি প্ৰাচীন কালত ফালাইবেটে (ঈশ্বৰ) এই বিগ্ৰহটো ফাবুটৰুং চাংদাম (Phabutrung Shangdam)ৰ লগত পঠিয়াইছিল। এই বিগ্ৰহটোৰ প্ৰভাৱতে চাংদাম এজন অতি সফল শাসক হ’ব পাৰিছিল। তেওঁ অতি নীতি নিয়ম মানি বিগ্ৰহৰ উপাসনা কৰিছিল। আজি মই তোমালোকক আকৌ এই বিগ্ৰহটো দিছো; এই বিগ্ৰহক উপাসনা কৰি তোমালোকে তোমালোকৰ ৰাজ্য শাসন কৰিবলৈ সমৰ্থ হ’বা। তোমালোকে চোমদেউক বছৰত এবাৰ ঐশ্বৰিক সাজত দেখিবলৈ পাবা। মই তোমালোকৰ লগত থাওমুং (Thaomung) আৰু খুমুনেওক (Khrumungnyeu) দিছো আৰু তেওঁলোকক তোমালোকে কেতিয়াও অসন্মান নকৰিবা। যেতিয়া ডিনছাম (Din Sham-মাঘ) আহিব তোমালোকে শুভ দিন এটা বাচি ল’বা আৰু গা ধুবা; তাৰ লিহত শুদ্ধ পোছাক লিঙ্গিবা আৰু মন্ত্ৰপুত্ৰ পৱিত্ৰ পানী লৈ চোমদেউৰ মন্দিৰলৈ উপবাসে ৰাতিপুৱা যাবা।

মন্দিৰ পাই তোমালোকে ভগবানৰ বেদীৰ ওচৰত আঁঠু লৈ তোমালোকৰ শ্ৰদ্ধাঞ্জলি জ্ঞাপন কৰিবা। তাৰ পিছত বাকচটোৰ সাঁফৰ খুলিবা আৰু চোমদেউলৈ চাবা। বিগ্ৰহটো উলিয়াই আনি পবিত্ৰ পানীৰে ধুবা। সেই পানীৰ এচলু খাবা। তাৰ পিছত তোমালোকে বিগ্ৰহটো বাকচৰ ভিতৰত থৈ সাঁফৰখন মাৰি দিবা। বিগ্ৰহ আন কাকো চাবলৈ নিদিবা। মই তোমালোকক এই উপদেশ দিলো আৰু কেতিয়াও মোৰ উপদেশ অমান্য নকৰিবা।”

লেংডনে কোঁৱৰদ্বয়ক উপদেশ দিলে যে তেওঁলোকে যেন মুৰেৰে মাটিত স্পৰ্শ কৰি চোমচেংকং (Chumshengrung)ক প্ৰণিপাত জনায়। তেওঁ কয় যে চুমফ্ৰাংকংমুং (Chumphrarungmung)ৰ বিগ্ৰহ বগলীৰ আকৃতিৰ সোণৰ। (বৰুৱা ১৯৮৫ : ১৩, ১৪, ১৫, ১৬, ১৭, ১৮)

তাই আহোমসকলৰ ধৰ্মীয় শাস্ত্ৰ লিখি চুমফ্ৰাংকংচেংমুঙ (Lik Chumphrarung seng mung)ত এনেদৰে কোৱা হৈছে যে ফ্ৰাই (সৃষ্টিকৰ্তা) বিগ্ৰহ বা জ্যোতিৰ্ময় বত্ৰকপী চুমফ্ৰা-কং চেং মুঙ (chumphrarung seng mung)ক ধ্যান কৰিলে আৰু এইদৰে প্ৰাৰ্থনা কৰিলে : “হে মোৰ প্ৰভু, মোৰ অধিপতি! মই আপোনাক প্ৰাৰ্থনা জনাইছো, শুনক। ফ্ৰাবুত কং ছাংডাম (Phrabut rung shang dam), সৃষ্টিকৰ্তাই, এইদৰে প্ৰাৰ্থনা কৰিছে “হে চুম-ফা, আপুনি ব্ৰহ্মাণ্ডৰ জ্যোতিৰ্ময় বত্ৰ। আপুনি সূৰ্যৰ দৰে পোহৰ দিয়ে। চুম-ফাক উপাসনা কৰিলে স্বৰ্গৰাজ্যত শাস্তি বিৰাজ কৰে। তাত পুৰুষৰ পিছত পুৰুষ ধৰি সৃষ্টিৰ বিধিগত শাসন চলে। ৰাজকোষলৈ চৌদিশৰ পৰা কৰ বৰষিৰলৈ ধৰে। হে’ মোৰ পিতামহ। আমি সোণ আৰু ৰূপ উচৰ্গিছো। কেৱল আপোনাৰ আশীৰ্বাদতহে, হে’ চুমছেং (Chumseng), পৃথিৱীৰ ৰজা ক্ৰমতাশালী হ’ব পাৰে।” (গোহাঁই : ১৯৯০ : ১২৬-১২৭)

অনুমান কৰিব পাৰি যে চুমফ্ৰা কং চেং মুং সৰ্বশাস্তিময় ঈশ্বৰৰ প্ৰতীক মূৰ্তি আৰু ‘চোমদেউ’ তাই শব্দ চুমফ্ৰা কং চেং মুং অসমীয়া সমাৰ্থক অপভ্ৰংশৰ বাদে আন একো নহয়। এইটোও প্ৰশিধানযোগ্য যে চুমফ্ৰাংকংমুং

(Chumpharungmung) আৰু চেংকংমুং (Sengrungmung) (অসমীয়া চোমদেউ আৰু চেংদেউ) দুটা সুকীয়া বিগ্ৰহ বা মূৰ্তি নহয়, বৰং দুয়োটা শব্দই একেজন ঈশ্বৰকে বুজায়। চেংদেউক দেবী বা সুকীয়া বিগ্ৰহ হিচাপে ল'ব নোৱাৰি। দৰাচলতে, চোমদেউ আৰু চেংদেউৰে সৰ্বশক্তিমান জগদীশ্বৰ চুমফ্ৰাংকং চেং মুঙকে বুজায়। কেতিয়াবা 'চোম' (Chum) বুলি আৰু কেতিয়াবা 'চেং' (Seng) বুলি কোৱা হয়।

Ney Elias বৰ্মা-শ্যান উৎসৰ ভিত্তিত কৰা গৱেষণাত উল্লেখ কৰিছে যে চুং আৰু চেং খুনলুং আৰু খুনলাই পূৰ্বপুৰুষৰ প্ৰতিমূৰ্তি। তেখেতে বিস্তৃতভাৱে দেখুৱাইছে কেনেকৈ খুনলুঙে এটা বাকচৰ ভিতৰত তেওঁৰ পূৰ্বপুৰুষৰ দুটা মূৰ্তি এটা চুং নামৰ পুৰুষৰ আৰু আনটো চেং নামৰ নাৰী ভৰাই বাকচটো মুৰত লৈ পশ্চিমৰ ফালে বাওনা হৈছিল (Scott : 1900:219)। ইয়াৰ পৰা অনুধাবন কৰিব পাৰি যে শ্যানসকলৰ পৰম্পৰাগত দুটা মূৰ্তি আছিল আৰু তাৰ বিপৰীতে আহোম পৰম্পৰাত এটাহে আছিল যিটোক লেংডনে তেওঁৰ নাতিয়েক খুনলুং আৰু খুনলাইক দিছিল। খুনলাইৰ একমাত্ৰ পুত্ৰ আইজেপ (Ai Jep)ৰ পুত্ৰ সন্তান নথকাত, চোমদেউ বা চুমফ্ৰাংকং চেং মুং পিচলৈ খুনলুং ফৈদৰ বজাসকলৰ হস্তগত হয়।

এইদৰে চোমদেউ খুনলুং ফৈদৰ চাওলুং ছু-কা-ফাৰ হাতলৈ আহিল। আহোম বুৰঞ্জীত আছে যে লাক্‌নি কাতৰাও (Iakni Katrao)ত, অৰ্থাৎ যি বছৰত তেওঁৰ ককায়েক ছু-খান-ফা মুং মাউলুঙৰ বজা হয়, সেই বছৰতে ছু-কা-ফাই তেওঁৰ মাকৰ ফালৰ ককাকৰ লগত কৰা আলোচনা মৰ্মে মুং মাউলুঙৰ শাসনভাৰ মোমায়েকৰ পুত্ৰৰ হাতত সঁপি থৈ পশ্চিমৰ পালে প্ৰব্ৰজন কৰে। তেওঁ গৈ তেওঁৰ পিতাকৰ (Chao Changnyeu) ৰাজ্য মুং খু মুং জাউ পালেগৈ। তাৰে পৰা তেওঁ লগত চুমকা-কং-চেং-মুং বা চোমদেউটো নিছিল। এইদৰেই ছু-কা-ফা তেওঁৰ পিতাক চাও চ্যল্যু (Chao Changnyeu)ৰ পৰা উত্তাধিকাৰী সূত্ৰে চোমদেউৰ বিগ্ৰহৰ গৰাকী হ'ল। কথিত আছে যে চুম-চেংক ডিঙিত গুলোমাই লৈ তেওঁ মুং-চুন-চুন-খাম (Mung-dun-shun-

kham) বা অসম পালেহি। {10(A) DHAS. Folio (R)}

গতিকে বুৰঞ্জীত উল্লেখিত মৌলিক তথ্য পাতিব পৰা এই কৰা স্পষ্টকৈ বুজিব পাৰি যে ছু-কা-ফাই তেওঁৰ পিতাকৰ পৰা উত্তৰাধিকাৰীসূত্ৰে লাভ কৰি পিতৃৰাজ্যৰ পৰাই চোমদেউ আনিছিল। সাতসৰী অসম বুৰঞ্জীত বিবৃত হোৱাৰ দৰে ছু-কা-ফাক তেওঁৰ মাকৰ ফালৰ আইতাকে নকল চোমদেউ দিছিল বোলা তথ্য সত্য বুলি মানি ল'ব নোৱাৰি। DHAS {folio 6 (R) & 6 (V)} পুথিত স্পষ্টকৈ কোৱা আছে যে ছু-কা-ফাই তেওঁৰ ভাগিনীয়েক ছু-খান-ফালৈ এজন দূতৰ মাৰফৎ এখন চিঠিৰ সৈতে পঠিওৱা উপহাৰৰ টোপোলাটো বিক্-খন উৎসৱ উদ্‌যাপনত সাদৰেৰে গ্ৰহণ কৰা হৈছিল আৰু ছু-খান-ফাইও মূল্যবান উপহাৰ পঠিয়াই এই বদান্যতাৰ শলাগ লৈছিল। ছু-কা-ফাই বিগ্ৰহটো চূৰ কৰা হ'লে এনে নঘটিলাহেঁতেন।

আহোম বুৰঞ্জীত উল্লেখ আছে যে এই বিগ্ৰহটো ছু-কা-ফাৰ উত্তৰসূৰী আহোম ৰজাসকলৰ দখলত আছিল। আৰু স্বৰ্গদেউ পুৰন্দৰ সিংহৰ মৃত্যুৰ পিছত বিগ্ৰহটো হৰলুকী হয়।

আহোম স্বৰ্গদেউসকলৰ ৰাজ অভিষেকত চোমদেউ বিগ্ৰহটো অতি অপৰিহাৰ্য আছিল। যেতিয়া স্বৰ্গৰ ৰজা লেংডনে তেওঁৰ নাতি ঘন খুনলুং আৰু খুনলাইক পৃথিৱীৰ ৰাজ্য শাসন কৰিবলৈ পঠিয়ালে তেওঁ তেওঁলোকৰ হাতত বিগ্ৰহটো অৰ্পণ কৰিলে। জ্ঞান আৰু বিদ্যাৰ অধিষ্ঠাত্ৰী দেৱী জা-চিং-ফাই স্বৰ্গৰ ৰাজকোঁৱৰ দুজনক এইদৰে উপদেশ দিলে— “তোমালোকে পৃথিৱীত শাসন কৰিবলৈ গৈ স্বৰ্গৰ ৰজা ফা-নুক-লেংডনক পাহৰি নাযাবা। তোমালোকৰ ৰাজ কাৰেঙটো শিঙৰি কাঠেৰে সাজিবা। একেই কাঠেৰে এটা বৰডোল (big drum) সাজিবা। অভিষেকৰ সময়ত চোমদেউ বিগ্ৰহটো ডিঙিত ওলোমাই ল'বা।” এইদৰে কৈ জা-চিংফাই লেংডনৰ পৰা চোমদেউৰ বিগ্ৰহটো লৈ বৰজনা কোঁৱৰ খুনলুঙক দিলে। এই স্বৰ্গীয় উপদেশ অনুসৰি স্বৰ্গৰ কোঁৱৰ খুনলুঙৰ উত্তৰাধিকাৰী আহোম বংশৰ ৰজাসকলে শিঙৰি ঘৰ সাজিলে। আহোম স্বৰ্গদেউয়ে একাধিক নৈৰ পৰা পানী অনাই এই উপলক্ষে নিৰ্মাণ কৰা মৰা

ঘৰত গা ধুৱে। শুকুলা সাজ পৰিধান কৰিলে। তাৰ পিছত তেওঁ হাতীত উঠি চোমদেউ থকা মন্দিৰলৈ যাত্ৰা কৰিলে। তেওঁ মন্দিৰত সোমাল, অকলে নীৰলে চোমদেউলৈ চালে আৰু সোণ কপৰ মালাৰে তেওঁক (চোমদেউক) সজ্জিত কৰিলে। তাৰ পিছত তেওঁ বিগ্ৰহটো সোণৰ হাৰেৰে ডিঙিত ওলোমাই ল'লে। হাতীৰ ওপৰত স্বৰ্গদেউক লৈ ঢোলে-দগৰে শিঙৰি ঘৰৰ পৰা যাত্ৰা আৰম্ভ কৰি পুনৰ ঘূৰি অহা ৰাজসিক শোভাযাত্ৰাটো অতি দৃষ্টিনন্দন আৰু গাভীৰ্যপূৰ্ণ আছিল। হাতীৰ মূঠ দুটা ৰঙা ৰঙেৰে বোলোকা হৈছিল আৰু হাতীৰ গা বগা কাপোৰেৰে, ডিঙিত সোণৰ অলংকাৰেৰে আবৃত কৰা হৈছিল। শোভাযাত্ৰা আহি ৰাজকাৰেঙৰ সন্মুখত বৈছিল। বিগ্ৰহটো লৈ স্বৰ্গদেউয়ে কাৰেঙৰ মূল ৰাজচ'ৱাত প্ৰবেশ কৰিলে। তেওঁ বিগ্ৰহটো এখন পালেঙত থ'লে। তাৰ পিছত ৰজাই আকৌ একাধিক নৈৰ পৰা তোলা পানীৰে গা ধুৱে। তাৰ পিছত তেওঁ ৰাজসিক ৰশসজ্জাৰে নিজকে সজ্জিত কৰি কবচ পৰিধান কৰিলে। হাতৰ আঙুলিত সোণ আৰু হীৰাৰ আঙঠি পিন্ধিলে, মূৰত নুকৰাচো (Nokrangcha) চুৰাইৰ এখন পাখিৰে সৈতে ৰাজমুকুট পৰিধান কৰিলে। মূৰৰ ওপৰত সোণৰ ৰাজছত্ৰ (জাপি) ৰাখিলে। এইদৰে একাধিক নৈৰ পৰা তোলা সুগন্ধি পানীৰে গা ধুই নিজকে শুদ্ধ কৰি স্বৰ্গদেউয়ে একেদৰেই নৈৰ সুগন্ধি পানীৰে চোমদেউক গা ধুৱালে। তাৰ পিছত ৰজাই পালেঙৰ ওপৰত সোণৰ কেৰু, সোণৰ জাংফাই আদি গহনা-গাঠনি, সোণ-কপৰ ফুল, সোণ-কপৰ পানীৰ পাত্ৰ (bowls) আৰু বানকাঁহী, বানৰাটি আদি থ'লে। তাৰ পিছত তেওঁ দীৰ্ঘায়ু কামনা কৰি চোমদেউলৈ পুষ্পাঞ্জলি আগবঢ়ালে। তাৰ পিছত তেওঁ স্নানৰ ব্যৱে বিগ্ৰহটো তিনিমোকোৰা পানীত ডুবাই দিয়ে। তাৰ পিছত সোণৰ পালেঙত খোৱা বিগ্ৰহৰ সন্মুখত এগছি চাকি স্থলালে। তাৰ পিছত স্বৰ্গদেউয়ে লগে লগে বিগ্ৰহটো ঢাকিবলৈ কোঠাৰ চাৰিওফালে আঁৰ কাপোৰ তৰি দিলে আৰু বিগ্ৰহটো লৈ এডাল সোণৰ হাৰেৰে ডিঙিত আঁৰি ল'লে। তেওঁ ৰাজত্ৰিহোসনৰ ওচৰলৈ আহিল আৰু তিনিজন ডাঙৰীয়াই (Ministers) সিহোসনৰ ওপৰত এটা গাক নি থ'লে। নিতু-মাতৃ আৰু পত্নী

জীয়াই থকা এজন পুৰুষক সোণৰ সিংহাসনখনৰ বখীয়া পাতিলে। তাৰ পিছত স্বৰ্গদেউ পূব মুৰাকৈ সিংহাসনত উপবিষ্ট হ'ল। লগে লগে ঢোল বাজি উঠিল আৰু এৰ্জাঁই টোপধ্বনি হ'ল। বিবিধ বাদ্যযন্ত্ৰৰ সমলয় বাজি উঠিল। দেওধাই (Ahom priests) সকলে এচৰিয়া সোণ আৰু এচৰিয়া ৰূপ স্বৰ্গদেউলৈ উপহাৰস্বৰূপে আগবঢ়ালে। তাৰ পিছত তেওঁলোকে স্বৰ্গদেউক নৈতিক আৰু আধ্যাত্মিক নীতি কথা শুনালে আৰু বজাই একাগ্ৰচিত্তে শুনিলে। তিনিজন ডাঙৰীয়াই (Phukins) সাতবাৰ দণ্ডবৎ হৈ স্বৰ্গদেউক সেৱা জনালে। স্বৰ্গদেউয়ে তেতিয়া দেৱ-দেৱীসকললৈ বহুতো চৰাই আৰু জন্তু উচৰ্গা কৰিলে। তাৰ পিছত স্বৰ্গদেউয়ে সিংহাসনৰ পৰা নামি আহি এডাল সোণৰ যাঠিৰে এটা শুকুলা ম'হ খুচি নিখন কৰিলে। তিনিজনা ডাঙৰীয়াইও প্ৰত্যেকে এটা ম'হ ৰূপৰ যাঠিৰে খুচি নিখন কৰিলে। তাৰ পিছত ভোজভাত আৰু আনন্দ উৎসৱ পালন কৰা হয়। তাৰ পিছত স্বৰ্গদেউ হাতীত উঠি চোমদেউ মন্দিৰলৈ আহি বিগ্ৰহ পুনৰ সংস্থাপিত কৰিলে। এইদৰেই অভিষেকৰ উৎসৱত বিগ্ৰহৰ ভূমিকণ বিশেষ গুৰুত্বপূৰ্ণ আছিল। 'হৰকান্ত বৰুৱা সদৰামীন বুৰঞ্জী'ত কোৱা হৈছে যে 'শিঙৰি ঘৰত আৰোহণ কৰাৰ বীতিৰ সূচনা হৈছিল চুদাংফাৰ (বামুণী কোঁৱৰ) দিনৰ পৰা। স্বৰ্গদেৱে ৰাজ অভিষেকৰ বাবে সবগোৱাত (Sargua) 'শিঙৰি ঘৰ' নিৰ্মাণ কৰাইছিল, শিঙৰি গছৰ কাঠেৰে ঘৰটোত শিঙৰি কাঠৰ তন্তু ব্যৱহাৰ কৰা হৈছিল আৰু ৰং বোলাই দৃষ্টিনন্দনকৈ সজাই পৰাই তোলা হৈছিল। নিছাৰিত দিনত ৰঙচঙীয়া পোছাক আৰু আ-অলংকাৰ পৰিধান কৰি মন্ত্ৰী আৰু বিষয়াবৰ্গ গৈ তাত উপস্থিত হৈছিল। স্বৰ্গদেউ আৰু বৰ ৰাণীয়ে স্নানাদি সমাপন কৰি আৰু ৰাজকীয় বসন পৰিধান কৰি আহোম পুৰোহিত দেওধাই, মহন আৰু বাইলুঙৰ সৈতে গৈ স্নানত উপবিষ্ট হয়। তাৰ পিছত গায়ক আৰু নাচনীহঁতে নৃত্য-গীত পৰিবেশন কৰে, বাদ্যযন্ত্ৰীসকলে বাদ্য বজায়। পুৰোহিতসকলে লেণ্ডন আৰু আহোমসকলৰ অন্যান্য দেৱ-দেৱীৰ পূজা-অৰ্চনা কৰে আৰু স্বৰ্গদেউক আশীৰ্বাদ দিয়ে। ৰাজ অভিষেক উদ্‌যাপনৰ উদ্দেশ্যে সোণ-ৰূপৰ মোহৰ মৰা হয়। তাৰ

পিছত মন্ত্ৰীবৰ্গ, বিষয়াবৰ্গ আৰু পুৰোহিতসকলক ৰাজকীয় ভোজ্য ভাতেৰে আৰু উপহাৰ স্বৰূপে বস্ত্ৰ আগবঢ়াই আপ্যায়িত কৰা হয়। 'তুংখুঙীয়া বুৰঞ্জী'তো ৰাজ-অভিষেক উৎসৱৰ বিশদ বিৱৰণ আছে।

'গুকুৰবাবে ৰাতিপুৰা, আহাৰ মাহৰ তিনি ভাৰিখে (১৬৬৭), স্বৰ্গদেৱে শিঙৰি ঘৰত আৰোহণ কৰিলে। বেলা চাৰিদণ্ড বা দুপৰীয়া হ'লত তিনিজন মন্ত্ৰীয়ে স্বৰ্গদেউৰ ওচৰত আঠু ল'লে আৰু নিৰ্দিষ্ট ঠাইত মাটি দিলে। তাৰ পিছত স্বৰ্গদেউয়ে মাউত পৰমাইক (Parmai) 'মিঠা কৰী' নামৰ হাতীটোক আনি তাৰ পিঠিত হাওদা বান্ধিবলৈ আদেশ দিলে। টংককৰ (Tangkak) পৰা স্বৰ্গদেউয়ে চেং দেউৰ (Chengdeo) বিগ্ৰহ আনিবলৈ ৰাওনা হ'ল। বিগ্ৰহ থকা মন্দিৰ পাই স্বৰ্গদেৱে হাতীৰ ওপৰৰ পৰা নামি খেদীলৈ অগ্ৰসৰ হ'ল আৰু বিগ্ৰহটোক ডিঙিক ওলোমাই ল'লে। টংককলৈ উভতি আহি তেওঁ লোকচকুৰ পৰা আঁৰ কাপোৰ দি থোৱা আছুতীয়া কোঠাত গৈ আসনত উপবিষ্ট হ'ল। বিগ্ৰহটো তেতিয়াও তেওঁৰ ডিঙিত ওলোমাই লোৱাতে আছিল। আঁৰ কাপোৰৰ বাহিৰত উত্তৰ-দক্ষিণাকৈ সিংহাসনখন পাতি থোৱা আছিল। পাৰ্থি থকা কল্পিত দৈত্য (Dragons) বা এশিঙীয়া ঘোঁৰা (Unicorns)ৰ মূৰ্তি খোদাই কৰা খুটাৰে আন তিনিখন কাঠৰ আসনো সিংহাসনৰ মুখামুখিকৈ আৰু উত্তৰে-দক্ষিণ ফালতকৈ চাপৰ কৰি পাৰি থোৱা আছিল। তিনিওখন আসন সিংহাসনৰ উত্তৰ দিশত ষটখটিৰ দৰে এশাৰীকৈ সংস্থাপন কৰি প্ৰতিখন আসনকে এখনীয়া কাপোৰেৰে ঢাকি দিয়া হৈছিল। স্বৰ্গদেৱে সিংহাসনত আৰোহণ কৰিবলৈ লোন্ধাৰ সমন্বত বুঢ়াগোহাঁয়ে সোঁফালে অৱস্থান লৈ পূব ফালৰ খুটাকেইটা ধৰি ধাক্কা কৰে। বৰগোহাঁয়ে পশ্চিম ফালৰ খুটা কেইটা আৰু বৰপাত্ৰ আৰু বৰবৰুৱাই দক্ষিণৰ খুটা ধৰি থাকে। সিংহাসনৰ ওপৰত পাৰ্থি লগা দৈত্যৰ মূৰ্তি খোদিত খুটাৰে আন এখন আসন তুলি হেৰাৱা থাকে। সেই উন্মোচিত আসনখনৰ পশ্চিম দিশত থাকে এটা খোদিত সাপৰ মূৰ্তি।

স্বৰ্গদেৱে ডিঙিত চেংদেউৰ বিগ্ৰহ ওলোমাই লৈ বুঢ়াগোহাঁইৰ সুৰত হাত উৰুৱাই দক্ষিণ-দক্ষিণ-পৰা সিংহাসনত আৰোহণ কৰে। তেওঁ পূব দিশে মুখ কৰি

পশ্চিম দিশে পিঠি দি খোদিত সাপটোৰ ওপৰত ভৰ দি সিংহাসনলৈ উঠে। বাইলুং তথা আহোম পুৰোহিতসকলে মন্ত্ৰ উচ্চাৰণ কৰে, নটা টোপধ্বনি কৰা হয় আৰু লগে লগে বৰঢাক, ঢোল আৰু অন্যান্য বাদ্য বজি উঠে। সেই সময়ত সেই ঠাইত কেৱল তিনিজন ডাঙৰীয়া, বৰবৰুৱা, ৰাজকোষৰ দায়িত্বত থকা আহোম বৰুৱা আৰু তিনিজন বাইলুঙহে উপস্থিত থাকে। তাৰপিছত স্বৰ্গদেৱে বুঢ়াগোহাঁইৰ মূৰত হাত থৈ সিংহাসনৰ পৰা অৱৰোহন কৰে। দেওধাই বা আহোম পুৰোহিতসকলে পুনৰ মন্ত্ৰ উচ্চাৰণ কৰে আৰু স্বৰ্গদেৱে আঁৰ কাপোৰেৰে বেৰি থোৱা নিৰ্দিষ্ট ঠাইত চেংদেউৰ বিগ্ৰহ সংস্থাপন কৰি ওলাই আহে আৰু ওপৰ মহলাৰ আগচালিৰ (Balcony) এখন নৰা-পীৰাত উপবিষ্ট হয়। তাৰ পিছত বৰুৱা তথা ৰাজকোষৰ তত্ত্বাৱধানকসকলে স্বৰ্গদেউলৈ উপহাৰস্বৰূপে যচা তামোল-পাণ, চাউল, হাঁহৰ কণী, কাপোৰ আদি গ্ৰহণ কৰি সিবিলাকৰ তালিকা প্ৰস্তুত কৰে। সেইখিনি কাম সমাধা হোৱাৰ পিছত আঁৰকাপোৰ আঁতৰাই দিয়া হয় আৰু তিনিজন ডাঙৰীয়াৰ লগতে বৰুৱা আৰু ফুকনসকলে বিগ্ৰহক ন বাৰ আঠুলৈ সেৱা জনায়। তাৰপিছত সকলো ওলাই আহে আৰু তিনিজন ডাঙৰীয়াই ৰাজসভাত আসন লয়। তেওঁলোকক হোলোংঘৰত ভোজ-ভাতেৰে আপ্যায়িত কৰা হয়। দিনান্তলৈ দুই দণ্ড থাকোতে স্বৰ্গদেৱে আহি ন টাকৈ খটখটি থকা সিংহাসনত অৱৰোহণ কৰে। ডাঙৰীয়া, বৰুৱা আৰু ফুকন পদবীধাৰীসকলে পৰম্পৰা অনুসৰি পুনৰ স্বৰ্গদেউক সাতবাৰ সেৱা জনায়। স্বৰ্গদেৱে সিংহাসনৰ পৰা নামি আহি হোলোংঘৰৰ পশ্চিমফালে এখন নৰা-পীৰাত আসন লয়। তাৰ পিছত তেওঁ আসনৰ পৰা উঠি আহি যাঠিৰে খুচি এটা শুকুলা ম'হ নিধন কৰে। স্বৰ্গদেউৰ পিছতে তিনিগৰাকী ডাঙৰীয়াইও এটা ক'লা ম'হ নিধন কৰে। এনেদৰে একাধিক ম'হ বলিৰে উৎসৱৰ বিভিন্ন কাৰ্যক্ৰম আৰু ৰং ধেমালি সাত দিন ধৰি চলে।

অষ্টম দিনা চেংদেউৰ বিগ্ৰহ পুনৰ পূৰ্বৰ উপাসনা ধৰ্মী বা মন্দিৰলৈ স্বৰ্গদেৱে দোলাত উঠি লৈ যায়, আনিঘৰ দিনাৰ দৰে একেই আড়ম্বৰতাবে। ডাঙৰীয়াসকল পূৰ্বাৰ প্ৰথা অনুসৰি চটাই-চ'ৰাত উপবিষ্ট হয়। স্বৰ্গদেৱে

ৰাজ-অভিষেক উৎসবৰ অনুষ্ঠান উপভোগ কৰিবলৈ জয়ন্তীয়া আৰু কাছাৰৰ ৰাজদূতক আমন্ত্ৰণ কৰি আনিবলৈ আদেশ দিয়ে। তেওঁ ডাঙৰীয়া তিনিজনাৰ সৈতে আলোচনাত মিলিত হয়। আলোচনাত বৰগোহাঁই আৰু বৰপাত্ৰগোহাঁয়ে ক'লে - “হয়, এনে এটা উৎসবলৈ তেওঁলোকক মাতিব লাগে।” বুঢ়াগোহাঁয়ে তেওঁলোকৰ কথাৰ খেও ধৰি ক'লে - “জয়ন্তীয়া আৰু কাছাৰ ৰাজ্য দুখনক স্বৰ্গৰ ৰজাই তেওঁৰ পূৰ্বপুৰুষৰ দিনৰ পৰাই স্বীকৃতি আৰু সুৰক্ষা দি আহিছে। ধৰ্মাৱতাৰ পিতৃয়ে তেওঁলোকৰ অভব্য আচৰণৰ বাবে শাস্তি দিবলৈ ৰাজ্য দুখন আক্ৰমণ কৰিছিল আৰু ৰজা আৰু মন্ত্ৰীসহিতে মুৰ্খীয়াসকলক বন্দী কৰি আনিছিল। কাছাৰে সেই ৰাজ্যৰ ৰজাৰ সৈতে সেই সময়ত হোৱা চুক্তিৰ চৰ্তসমূহ মানি চলিছিল কিন্তু জয়ন্তীয়াই চুক্তিৰ চৰ্তসমূহ মানি চলাত ব্যৰ্থ হয়। গতিকে সেই ৰাজ্যৰ ৰজাক ঠেধ্য বহুৰ বাবে কাৰাবন্দী কৰা হয়। অভিষেক উৎসবৰ অনুষ্ঠান উপভোগ কৰাৰ উদ্দেশ্যে ৰাজ্য প্ৰতিনিধি প্ৰেৰণ কৰিবলৈ কাছাৰক নিমন্ত্ৰণ কৰা উচিত। কিন্তু জয়ন্তীয়াক সেই সুবিধা দিয়াটো যুক্তিযুক্ত নহ'ব। যদি জয়ন্তীয়া ৰাজ্যপ্ৰতিনিধিক এতিয়া পূৰ্ণোদ্যমে চলি থকা আমোদ-প্ৰমোদ দৰ্শন কৰিবলৈ দিয়া হয় তেন্তে ৰাজ্য শাসনৰ শাসনকৰ্তাক ঠেধ্যবহুৰ কাৰাবন্দী কৰি ৰখাৰ অৰ্থ নোহোৱা হ'ব। পিচে, বুঢ়াগোহাঁইৰ আপত্তি সত্ত্বেও জয়ন্তীয়া ৰাজদূতজনক ৰাজসভালৈ অনা হ'ল আৰু তেওঁক উৎসব উপভোগ কৰিবলৈ অনুমতি দিয়া হ'ল। ৰজাক নিম্নলিখিত সামগ্ৰীসমূহ উপহাৰস্বৰূপে প্ৰদান কৰা হয় - শৰাই এখনত বন কৰা আহল বহল এখন কাপোৰেৰে সৈতে ৰাজকীয় সম্পূৰ্ণ সাজ এটা (Kunmin), পাঁচ তোলা সোণৰ টেমি এটা, তিনি তোলা সোণৰ সূতাৰে সৈতে এযোৰ কেৰু, দুতোলা সোণৰ এযোৰ কঙ্কা (Kalka), আঠাইশ তোলা ওজনৰ এটা ৰূপৰ বটা, দুতোলা ওজনৰ এযোৰ ৰূপৰ কঙ্কা, দুটা গাহৰি, দুযোৰ কুকুৰা, দুযোৰ হাঁহ, এহাল দাস-দাসী, দুটা মতা ম'হ, এহাল গাই-গৰু। উৎসবৰ পঞ্চম দিনা, মংগলবাৰে দুপৰীয়া চাৰিদণ্ডত তিনিজনা ডাঙৰীয়াই ৰাজকাৰেঙৰ ওপৰ তলাৰ পৰা স্বৰ্গদেউক সেৱা জনায় আৰু ওপৰত কৈ অহাৰ দৰে উপহাৰ যাচে। মাঘমাহত স্বৰ্গদেৱে দীৰ্ঘায়ু

কামনাৰে এজোপা বৰ গছৰ পুলি (ঔ বৰ) ৰোপণ কৰে।”

১৮১৯ চনত বংগদেশত আশ্রয় গ্ৰহণ কৰি থকাৰ সময়ত চোমদেউ স্বৰ্গদেউ পুৰন্দৰ সিংহৰ জিন্মাতে আছিল বুলি কোৱা হয়। ১৯১২ চনত কৰ্ণেল পি, আৰ গৰ্ডণে পুৰন্দৰ সিংহৰ উত্তৰাধিকাৰী যোৰহাটৰ কোঁৱৰ চন্দ্ৰ নাৰায়ণ সিংহৰ জিন্মাত এচটা ধাতুৰ আধাৰ (Plaque) দেখা পাইছিল। ধাতুৰ আধাৰ চটা আকৃতিত আৰ্ভজা কিন্তু ওপৰফালে গোলাকৃতিৰ, জোখত ৯^১/_২” ৩^১/_২” ১^১/_২” মোটা। ইয়াকে চোমদেউৰ বেদী স্বৰূপে মানি চলা হৈছিল। একেবাৰে ওপৰফালে এটা ফুটা আছিল, অভিষেকৰ সময়ত আহোম স্বৰ্গদেউসকলে ডিঙিত ওলমাই ল'বলৈকে এই ফুটাটোৰ ব্যবস্থা আছিল। কৰ্ণেল গৰ্ডনক জনোৱা হৈছিল যে চোমদেউ এটা গোলাকাৰ সঁফুৰাত (Cylinder) থোৱা ৰত্ন আছিল আৰু কলিকতাত থকা সময়ত আৰ্থিক সংকটত পৰি স্বৰ্গদেউ পুৰন্দৰ সিংহৰ ভতিজাক এজনে বিক্রী কৰি দিয়ে। তেওঁক জনোৱা মতে একেটা দুৰ্ভাগ্যজনক ঘটনা ঘটিছিল এটা সঁফুৰাৰ ভিতৰত এটাকৈ সজোৱা সাতোটা সোণৰ সঁফুৰাৰ স্ক্ৰেৱতো, য'ত পূৰ্বতে এচটা ধাতুৰ পাট আছিল। পাটচটাৰ পিচফালে, সন্মুখত আৰু দুইকাষে চীনা লিপি ত খোদাই কৰা আছিল, যেনে সন্মুখত Yung Lo ৰ পঞ্চম বছৰ (১৪০৮ খৃঃপূঃ); পিচফালে, “মহাধিৰাজ সম্ৰাটৰ আদেশক্রমে, পৰিষদৰ সভাপতিয়ে আধৰুৱা দুটাক তুলনা কৰি চালে”; বাওঁফালে, “বিশ্বস্ত হোৱা” আৰু সোঁফালে “নিদানসমূহ ফলপ্ৰসূ হওক; টিমাছৰ সৈতে মিত্ৰতাৰ ৰাজ আয়োগ।”

পিচফালৰ আৰু সন্মুখৰ লিপিখিনি সম্পূৰ্ণ কিন্তু কাষৰ লিপিখিনি আধৰুৱা বুলি কোৱা হৈছে, কিয়নো বাকী আধাৰ আন এটা একে ধৰণৰ ধাতুৰ আধাৰত আছে যিটো পৰম্পৰামতে এনেক্ষেত্ৰত চীনৰ ৰাজধানীত সংৰক্ষিত হৈ থাকিব লাগে। যেতিয়া অধীনস্থ এজন শাসকে উপহাৰ পঠিয়ায় তেতিয়া উপহাৰ লৈ যোৱাসকলে তেওঁলোকৰ হাতত থকা ধাতুৰ আধাৰটোও লৈ যায় আৰু চীনৰ ৰাজবিষয়াসকলে তেওঁলোকৰ লগত থকা পৰিপূৰক ধাতুৰ আধাৰটোৰ সৈতে বিজাই চায়। যেতিয়া দুয়ো সহমত হয় তেতিয়া তাক

উপহাৰ হিচাপে গ্ৰহণ কৰে (JRAS, 1913, P253)। লোকাৰ শক্তিকৃত চীনৰ কবতলীয়া ৰাজ্য হিচাপে থকা উত্তৰশ্যাম (Siam)ৰ এখন গ্ৰন্থেশ টিমাছা (Timasa)। ষাট্ৰুৰ আধাৰটো কেনেকৈ আহোমৰ হাতলৈ আহিল আৰু কিয়নো তেওঁলোকে তাক এক পবিত্ৰ বিগ্ৰহ হিচাপে লগত ৰাখিছিল সেইকথা আজিও সমাধান নোহোৱা বহস্য হৈয়েই আছে। (Gait : 1984:74)

যি কি নহওক ষাট্ৰুৰ আধাৰটোক আহোম ৰজাসকলৰ পবিত্ৰ বিগ্ৰহ চোমদেউৰ আধাৰ কেতিয়াও হ'ব নোৱাৰে। প্ৰথম কথা আহোমসকল কেতিয়াও চীনৰ কবতলীয়া ৰজা নাছিল; দ্বিতীয়তে প্ৰকৃত চোমদেউ আহোম ৰজাৰ হাতৰ পৰাইহে হেৰাইছিল। গতিকে আধাৰটো চোমদেউৰ বিগ্ৰহৰ লগত থকা বস্তু নহয় কিয়নো আহোম ধৰ্মীয় শাস্ত্ৰমতে চোমদেউ আছিল বগলীৰ আকৃতিৰ 'জ্যোতিৰ্ময় বস্তু'।

অলপতে শিৱসাগৰ জিলাত কেইজনমান লোকে এটি মূৰ্তি উদ্ধাৰ কৰি সেই মূৰ্তিয়েই চোমদেউৰ মূৰ্তি বুলি ক'ব বিচাৰিছে। আমি নিজেই এই মূৰ্তি পৰীক্ষা-নিৰীক্ষা কৰি চাইছো। এই মূৰ্তি প্ৰকৃততে এটি বুদ্ধ মূৰ্তি বুলিহে ক'ব বিচাৰো। হাতত বস্ত্ৰ লৈ থকা এই মূৰ্তিটোক আমি বজ্জবানী বুদ্ধৰ মূৰ্তি বুলি অভিহিত কৰিব পাৰো। মূৰ্তিটোৰ আধাৰখন নাই কিন্তু এই মূৰ্তিটো যে এক পবিত্ৰ মূৰ্তি ই নিঃসন্দেহ।

পৃথিৱীৰ পূজা অৰ্চনা আৰু আদৰা গীত-মাত

নিৰাকৰময় সত্ৰা ফা-তু-চিঙ হুঙ হুঙ উপাৰ-অভয়ন কৰি জড়-জাৰ জীৱ সৃষ্টি কৰাৰ লগতে জীৱ জগতৰ উদ্ভৱৰ বাবে শস্য দেৱতা হৈ পৃথ-তথা কৃষি, সমাজ জীৱনক ৰাখিছে। জীৱন নান্দৰ গুনি ব'ঠা থকা-কৃষকসকলে-সময়ে সময়ে শস্য দেৱতাক গীত-মাতৰে পূজা, অৰ্চনা কৰাৰ বাবে শস্য শ্যমলা হয়; ইয়াৰে পৰা দৈহিক, সামাজিক জীৱন জীৱাই-প্ৰত্যেক বুলি কিয়ন-কৰি আহিছে। পৃথিৱীৰ-শ্ৰেষ্ঠ বণ্ড (মোৎলাঙ)ৰ প্ৰাচীন লোক-সকলৰ-হাতে-নিৰাকৰময়ী

সত্বাই পুনৰ লাঙকুৰী (লাঙকুঞ), ছুঙখুৰা, আইজঙ লাও, আহ কুবেৰ, আহ লখিমী নামেৰে জনাজাত। পৃথিবীৰ নামনিখণ্ড (ম্যেঙতেও ম্যেঙতাম) মুখ্য দেৱতা শিৱ শংকৰ, পাৰ্বতী, শালি কুবেৰ, শালি লখিমী আদি নামেৰে জনাজাত। দুয়োখণ্ডৰ শস্যৰ দেৱতাক আমাৰ তাই আহোম অসমীয়া মানুহে পৰম্পৰাগতভাৱে পালন কৰে।

তাই আহোমসকল আছিল কৃষিজীৱী। তাই আহোমসকলৰ লখিমী বা লক্ষী দেৱীৰ ধাৰণাটো ৬০০ বছৰৰ অধিক পুৰণি নহয়। কিয়নো প্ৰাক্ ছা-কা-ফা যুগৰ তাই আহোম সকলে যিবিলাক দেৱতাক পূজা অৰ্চনা কৰিছিল, তাত লখিমী দেৱীৰ ধাৰণাটো তেনেই অৱাস্তৰ আছিল। অতীজতে তাই আহোমসকলৰ ধান আৰু ধনৰ অধিকাৰী কোনো ফী বা দেৱতা নাছিল। তাই আহোমসকল যেতিয়া আহি মুংকাঙ বা মুংক্ৰাঙ পাইছিল, তেতিয়া তাৰ থলুৱা দেৱতা আই জঙ-নাও আৰু নী-জঙ-খামক নিজৰ দেৱতাসকলৰ ভিতৰত সোমোৱাই লৈ তেওঁলোকে পূজা অৰ্চনা কৰিছিল। এই দেৱতা ঘাইকৈ আহ ধানৰ খেতিৰ লগত জড়িত।

ছা-কা-ফাৰ নেতৃত্বত ব্ৰহ্মপুত্ৰ উপত্যকাত ভৰি দিয়েই তাই আহোমসকলে সেই সময়ত থলুৱা ক্বাহী, চুতীয়া, মৰাণ-মটকসকলকহে লগ পাইছিল। প্ৰাক্ শংকৰী যুগৰ এই সম্প্ৰদায়ৰ লোকসকলৰ ধৰ্ম মূলত অৰ্দ্ধ হিন্দু আৰু অৰ্দ্ধ জনজাতীয়। এই ধৰ্মীয় সংস্কৃতিকে তাই আহোমসকলেও আদৰি লৈ তেওঁলোক থলুৱাসকলৰ মাজত সোমাই পৰিছিল। গঢ়ি তুলিছিল এক সমন্বয়। তাই আহোমসকলে নিজৰ উপাস্য দেৱতাসকলৰ লগতে এটা সানমিহলি পৰ্যায়ত এই থলুৱা দেৱ-দেৱতাসকলকো সম মৰ্যাদা প্ৰদান কৰিছিল। এই লখিমী আদৰা পূজাতেই উপৰোক্ত কথাবাবৰ সত্যতা প্ৰতিপন্ন হয়।

আহোমসকলৰ পিতৃপুৰুষ লেংডন আৰু খেনখাম। এওঁলোকৰ বংশ দুটা। জ্যেষ্ঠ বংশ লেংডন আৰু ভাতৃ বংশ খেনখাম। খেনখাম বংশৰ আদি গুৰু মৌৰান। এই মৌৰান বংশৰে দেৱী লখিমী-আহোম নাম লাইখাওমী। এই

ফিলাবেং মহামাড়ৰ দুটি ৰূপ আইজংলাও (আহ) আৰু নিজংখাম (শালি) শস্যৰ দেৱী।

তাই আহোমসকল ইয়ালৈ আহি, টঙিঘৰত আহুধান ৰখি ধকা দেখি মৰাণ পুথাও এজনক কয়, 'ঐ মৰাণ হেঁচলীয়া চে, কতদিন ধাক তই টঙিঘৰত বৈ'।

আহোমসকলে বিশ্বাস কৰে যে আহ আৰু শালি কুবেই দুজন আছে। আহ কুবেইক আইজংলাও আৰু শালি কুবেইক নিজংখাম বোলে। আহ ঊৰালৰ কাবত এটা খেকাৰী আৰু শালি কুবেইকৰ বাবে এটা মতঘৰ সাজি পূজাভাগ দিয়া হয়।

আহোমসকলে আহ লখিমীক মৰাণৰ জীয়াৰী আৰু পৰ্বতত আছিল বুলি ভাবে; আনহাতে শালি লখিমী সাগৰত আছিল বুলি ভাবে। সাগৰ বা নদীৰ পৰা লখিমী অনাৰ কাৰণ হ'ল ৰসৰ দেৱতা ষাওখাম বা জলশক্তিৰ দেৱতা, জলৰাশিৰ গৰাকী আৰু ৰসশক্তিৰ স্থান সাগৰ। এই সাগৰতে লখিমী থাকে বাবেই প্ৰথমতে ষাওখাম দেৱতাক পূজা কৰে।

লখিমী আদৰা পূজাৰ গীত-মাত বা মালিতাত সুন্দৰকৈ পৰিস্ফুট হয় যে তাই আহোমসকলৰ পূজ্য লখিমীদেৱী গৰাকী মৰাণ সন্দ্রদায়ৰ স্কুংখুবা বা বদৌ খুৰাৰ জীয়াৰী। কিবা এক অজ্ঞাত কাৰণত সেই লখিমী আই গৰাকী সাগৰ নাইবা বহল পানীত পৰি লুকাই আছিল। তাই আহোম সকলৰ স্ত্ৰী-পুৰুষে সদলবলে এক সাংস্কৃতিক পৰিৱেশেৰে গৈ সেই পানীত পৰা অধিপতি ষাও-খাম দেৱতাকো পূজা এভাগ আগবঢ়ায়। এই প্ৰক্ৰিয়াটো প্ৰায় বিষ্ৰু বা আয়ুতোলা অনুষ্ঠানৰ দৰে। পূজাৰ মন্ত্ৰবোৰো (ষাও-খাম স্তুতি) একেই। গতিকে কিছুমান তাই আহোমে ইয়াক ঊৰালৰ আয়ু তোলা অনুষ্ঠান বুলিও বিশ্বাস কৰে। লখিমীদেৱীক পানীৰ পৰা তুলি আনি গাঁৱৰ সমূহীয়া স্থানত আহ আৰু শালি ঊৰালত স্থাপন কৰি পূজা অৰ্চনা কৰা হয়। এই পূজাৰ অংশ হিচাপে গাঁৱৰ প্ৰত্যেক ঘৰৰ পৰা দোপত পকা কল পিঠাৰে সজোৱা শবাই আনি যথাস্থানত শাৰী শাৰীকৈ স্থাপন কৰা হয়। তাৰ পিছত লখিমীৰ অংশ

হিচাপে মেলাত-অনা মাছ-পুঠি, জাবব-জৌখব অলপ অলপকৈ উক্ত সোপবোৰত স্থাপন কৰা শৰাইত নিৰ্মালিব দৰে দিয়া হয়। সমূহীয়া পূজাৰ শেষত এই সোপবোৰ খৰিলৈ নি স্বৰত আকৌ এক বিবাহ সদৃশ আয়োজনেৰে ন-কন্যা আদৰ্শ লখিমী জাদৰি নিজৰ নিজৰ ঠিকালত স্থাপন কৰি আকৌ পূজা অৰ্চনা কৰা হয়। গঠিতকৈ সাধাৰণ মানুহে ইয়াক লখিমী বিয়াও বোলে।

আইজং-লাওৰ আহিলাসমূহ : খা-কাঙ বা খেকাৰী, টাটী আহিৰে এটা ঠিকাল খৰ, হৰা, খাটি, চৈ, খৌপাত, টকৌপাত (ব্ৰহ্মজঙ), লখিমী ফুল, কৰখুলা, সকঠৈলা, মাওবা-আদি।

স্বৰ্য-সামগ্ৰী : শিঙা স্তামোল, শিঙা-ফুল, কৌপান্তেৰে বন্ধা তামোল-পাণ, জাহাখনৰ শিঙা, পকাকল, জাহাখনৰ শিঙাৰ পৰা পেশঙী, পেঙপঙ, বী, তঙখৰন, মাকল্প, মাকল্পেঙ, বাইফুল, জিঙ, চাকি, মিঠাভেল, নিমখ, কচু, কোমোবা, মেচকী, মেজেঙা, জিঙকটী, ভেকুৰি, কুকুৰা লুকলাও।

উৎপত্তি কাহিনী মন্ত্ৰ : চাও মুক চাউ কাউ এ, আই জঙ লাও, ঠী জঙ খেঞ, খৰন খাও-বাই খৰন খাও-না:চা-ক-বাই চা-ক-না তাদু-বাই তা-দু-না। আই বক-কুৰা-ফু-মু ঠী-ব-ব কুৰা-ফু-খেউ ... ইত্যাদি।

পালি ঠিকালটো অলপটুকৈ পালি-ভাত আগলি-কলপাতত দুটা ভাগ কৰি পকাকল, কেঁচা সিঠা, পকা তামোল-পাণ আৰু পাতেৰে বন্ধা গোটা স্তামোল-পাণ প্ৰতিভাগতে খয়। ইহা এঘোৰ দুটা-ভাগত দিয়ে। প্ৰথম ভাগত মতা ইহাটো অলপ ইটো ভাগত-বাইকী-ইহাজনী নিয়ে। আই দুই ভাগতে দুটা কুকুৰা দিয়ে। প্ৰতিটো কুকুৰাকৈ পাৰ্শ্বভিক্তৰ।

লখিমী সৰাহত-প্ৰথমতে কাঙখৰা-লেহতাক-স্বৰণ কৰি জাকৈ আৰু দোলা লৈ-নদীৰ ঘাটিলৈ যায়। কাঙতে-মামতীলকলে-মাম গাই গাই যায়। গীতবোৰ-সুৰীয়া —

জাকৈ ভালে কৰি বাৰি-ঐ বেওখাই

জাকৈ ভালে কৰি কৰি

খেনিগাই খেনিগাই-চৰি-ঐ বেওখাই

তেহে লক্ষ্মী আইক হাততে পাবি।

নৈৰ ঘাট পাই এনেদৰে গায় -

চিলাই পুঠি মাছ নিলে ঐ লক্ষ্মী আই

কোবাই পুঠি মাছে নিলে

খাওখাম দেৱতাই ল'লে পূজা সেৱা

লক্ষ্মী আইক আমালৈ দিলে।

পানী তুলিবলৈ য'ত ৰয় তাতেই দেওধায়ে হাঁহ কাটি বলি দি খাওখাম দেৱতাক সন্তুষ্ট কৰে।

তাৰ পিছত জাকৈ বাই পানীত যিমান মাছ-পুঠি বা বস্ত পাই সকলো বস্ত দোলাত তুলি দিয়ে। ইয়াকে লখিমী তোলা বোলে।

সাগৰ বা নদীৰ পৰা লখিমী ভোলোতে এনেদৰে নামতীসকলে গায়—

দহে কৈ পথাৰত ঘূৰি

লক্ষ্মী আইক আনোগৈ তুলি ঐ

বাটৰে ঢেকীয়া আমাক বাটে দিয়া

লক্ষ্মী আইক আনোগৈ তুলি ঐ

এনেদৰে নাম গাই গাই নদী বা বিলৰ পাৰ পাই খাওখাম দেৱতাকৈ বলি বিধান দি নদী বা বিলত জাকৈ মাৰি মাছ উঠক, বি উঠক দোলাত ভবাই লৈ আহে। ঘূৰি আহোতে গায় —

দহকে পথাৰ ঘূৰি এ

লক্ষ্মী আইক আনিছো তুলি এ

লক্ষ্মী আই কুঁৱৰী মৰাপৰ জীয়ৰী

খুড়া কুঁৱৰে জী এ

লক্ষ্মী আই কুঁৱৰী মৰাপৰ জীয়ৰী

আছিল মটকৰ দেশতে

নগা চাঙে তলত আছিল লক্ষ্মী আই

কেচেলু কোমোৰা খায়ে ঐ।



বগা হলিয়াৰে কঠত উঠিলা
 লক্ষ্মী আই সাগৰ পাৰ হ'লা এ
 মনিচৰ ৰাজলৈ আহিলা লক্ষ্মী আই
 শিকিলি পিঠাগুড়ি পায়ৈ এ
 দলৌ কান মাৰি বজালো লাখুটি
 লক্ষ্মী আই আহিলা নামি এ ॥



গোসাঁই হালে বালে কুব্জা কপিলা
 ভালুকে ঠেতালি ধৰে
 ডালৰ হনুমানৈ নামি আনি দিলে
 পৰিব হালি খাম ঠালি
 গোসাঁই ধানে কলে মানিকী মধুৰী
 পাৰ্বতী ধৰিলে কাচি এ
 সাগৰৰে পৰা লক্ষ্মী আইক আনিছে
 উপচি পৰিব পাচি এ
 সাগৰৰে পৰা লক্ষ্মী আইক আনিছে
 ভৰিব গোহালিত গক এ ॥
 যেতিয়া লক্ষ্মীক ভাৰত আনে তেতিয়া গীত নাগায়।
 লক্ষ্মী আই সুন্দৰী
 আহিছে গুজৰি এ
 ৰাইজক ডাবিবই বুলি এ
 কাতিতে পকিলে কাতিয়ে নেউলী এ
 আঘোণত পকিলে বৰা এ।
 লক্ষ্মী আই সুন্দৰী
 আহিছে গুজৰি এ
 ৰাইজক তাৰোগে বুলি এ

অৰণ্যে বৰেণ্যে নেথাকি লক্ষ্মী আই এ
 মনুষ্য ভড়াললৈ ব'লা এ।
 তৰাইও কান্দিলে নবাইও কান্দিলে এ
 তই থাক মই যাওঁ বুলি এ
 ভঁড়ালৰ ধৰণী কঁপে ধৰেধৰী এ
 লক্ষ্মী আই পালেহি বুলি এ।।
 ❖❖❖❖❖❖❖❖❖❖
 আঁথৰে খৰাহি দাবহি দুবহি এ
 পিঠাৰে খৰাহি সৰু এ
 লক্ষ্মী আই আহিব ভঁৰালটি ভৰিব এ
 ভৰিব গোহালিত গৰু এ।।

বৈষ্ণৱ ধৰ্মত দীক্ষিত আহোম গাঁৱত লখিমী সৰাহ তলত লিখাৰ দৰে
 উদ্‌যাপন কৰে।

প্ৰথমতে নামঘৰত এখন শৰাই সজাই সৰাহ পতা হয়। শৰাইত কল, বুট,
 পিঠাওড়ি দিয়া হয়। দুখন কলপটুৱাৰ দোনা সজোৱা হয়। ডকতসকলে নামঘৰত
 ভাগৱত পঢ়ি থাকে আইসকলে লখিমী তুলিবলৈ যায়।

দোনও সজাইছে, কলটি সজাইছে।

সজাইছে দোলাৰে,

সাগৰৰ মাজতে লখিমী আই আছেগৈ

বিয়া কৰি আনোগৈ বলা।

পদ : গৰুও মৰিলে, মৰিল গৰখীয়া

কালি হুদৰ পানী খাই,

তললৈ মূৰে কৰি ভগৱন্ত

কি হ'ব জীৱনৰ গতি

জলে ওকাই গ'লে

বগে ধৰি খালে

অলপো পানীবে মাছ।

হৰি নাম ল'বলৈ হেলা নকৰিবা

কালে ধৰি আছে পাছে

হৰি নাম নোলোবা

দাঙিও নথবা

কিবা বস্ত্ৰ হ'ব হানি

জলকুঁৱৰী (তামোল ৩ খন, চাকি এখন দিয়া হয়) কাচিৰে জল
কাঢ়িলৈ তামোল পাণ এযোৰ অৰিহণা দি পানীত দিয়া হয়।

সাগৰৰ মাজতে লখিমী আই আছেগৈ

ইন্দ্রৰ কাণতে উঠিয়ে

খাও-খাম দেৱতা প্ৰাৰ্থনা কৰিছে

লখিমী আই আমাকে দিয়াছে।

জাকৈ ভালে কৰি বাবা ঐ দেৱতা,

খালৈ ভালে কৰি ল'বা

খেপিয়াই খেপিয়াই চাবা ভালে কৰি

তেহে লখিমী আইক পাবা।

এখোৱাত ডাঠৰ বৰে মালভোগে

এখোৱাত উঠিব জহা

কিঁ কৰিছ লখিমী আই ঐ

সাগৰতে পৰি,

উঁৰাললৈ যাব লাগে

জাকৈ খালৈ ধৰি।

সাগৰৰ মাজতে লখিমী আই আছেগৈ

সাগৰৰ হেলুকা খাই

আছ চাপ মাৰি, ধৰিম ধাপ মাৰি

লৈ যাম মাথাতে তুলি।

নৈতে এৰিলো নৈৰে এবাসুঁতি,
 হাবিতে এৰিলো হৰিণ
 বাটৰ বাটৰুৱা আমাক বাট এৰি দিয়া
 লখিমী আইক আনিছো তুলি।
 আখৈয়ে খৰাহি দাবৰি দুবৰি
 পিঠাৰে খৰাহি সৰু
 লখিমী আইক আনিছো, উঁৰালো ভৰিব
 ভৰিব গোহালিৰ গৰু।
 নগাৰে ৰাজ্যত আছিল লখিমী আই
 কচুল কোমোৰা খাই
 মনিচৰ ৰাজ্যলৈ আহিলা লখিমী আই
 কলে পিঠাগুড়ি পাই।
 ইন্দ্রক খুজিলো পানীও মহাদেও
 কুবেৰে কঠিয়া দিলে।
 টুলুঙা গুমেৰে জুঁট জৰী বাতিলো
 বলোভদ্রই নাঙল দিলে।
 শংকৰদেও কঠিয়া টুপলি টুপলি
 জেঠত মুকলি হ'ল
 জেঠে আহাৰে কনবাস খাটিলে
 শাওনত মুকলি হ'ল।
 হাতত খৰা কাচি,
 মূৰত ভগা জাপি
 লখিমী আই
 আহিছে নাচি
 উঁৰালৰ ধৰণী
 কঁপে ধৰে ধৰি

আহা ঊৰাললৈ উঠি

দুৱাৰ মেল দুৱৰী

অৰ্জুন কুঁৱৰী

দুৱাৰৰ ঘনুছা জৰি

শিলৰ পাথে দুৱাৰ মেল দুৱৰী

লখিমী আইক ভিতৰ কৰি।

এনেদৰে লখিমীক আদৰি আনি নামঘৰত তিনি পাক ঘূৰা হয়।

নামঘৰটো তিনিপাক ঘূৰোতে এনেদৰে গোৱা হয় —

নামঘৰ ৰভাঘৰ দেখোতেই ভয়ংকৰ

কপহী মদাৰৰ খুটি

এনো নামে ঘৰ কোনে সজাই দিলে

কৰতে কাটিলে উৰা।

❖❖❖❖❖❖❖❖❖❖

জাছিংফা বন্দনা

জাছিংফা বন্দনা আহোমসকলৰ পূজা-পাৰ্বণ সকলো ক্ষেত্ৰত অপৰিহাৰ্য। জাছিংফা সবস্বতী সদৃশ। এই জাছিংফাৰ মূল তত্ত্ব হ'ল তেওঁ সকলো গুণগত জ্ঞানৰ অধিষ্ঠাত্ৰী। লিখা-পঢ়া, কল-কাৰখানাৰ জ্ঞান আদিৰ ক্ষেত্ৰত জাছিংফাক প্ৰাধান্য দিয়া হয়। সকলো ব্যৱহাৰিক জ্ঞানৰ অধিষ্ঠাত্ৰী দেৱী হ'ল জাছিংফা। পৃথিৱীত জ্ঞান নহ'লে একো কামেই কৰিব নোৱাৰি। বিশেষকৈ পূজা-পাৰ্বণত আহোমসকলে জাছিংফাক স্মৰণ কৰিবই লাগে। ফুৰালুং, ছাম-ফুন ক বিক্খুন, হাফুন ক বিক্খুন, চিত্ফুন ক বিক্খুন, চাইফা, উম্ফা, বিক্খুন ম্যাংখন, লুংফাই, কাংফাই আদি কৰ্মত জাছিংফাক স্মৰণ কৰা হয়। সেয়েহে জাছিংফা মানৱ সমাজত সোঁ-হাত স্বৰূপ।

নিৰাকাৰময় সন্তান ফা-তু-ছিঙ-ফঙ হম নীতি-বাপী শব্দৰে আই ছাঙ

ছিঙ। এওঁৰেই কালক্রমত আন এটা নাম জাছিঙফা পায়। এওঁ সৰ্বজ্ঞানৰ বিকাশৰ অধিষ্ঠাত্ৰী দেৱী। এওঁকে সেৱা-ভক্তি কৰিলে মানৱ আত্মাৰ বিকাশ সাধন হয় বুলি বিশ্বাস।

জাছিঙফা অনুষ্ঠান বান-ফী পদ্ধতিৰে অনুষ্ঠিত কৰা হয়। ই তিনি প্ৰকাৰ : এটা পূৰ্ণ পৰ্যায়, আনদুটা অনুষ্টুপীয়া, পূৰ্ণ পৰ্যায়ত বহুলভাৱে ধ্ৰুৱ সামগ্ৰী সংগ্ৰহ কৰি আগবঢ়াব লাগে। যেনে - উমফা, ছাইফা, বিক্খুন, মুঙখুন, মে-ডাম-মে-ফী, হাফুন-ক বান ফী, ফুন ল্যেঙ ক বান ফী। এই সকলো অনুষ্ঠানত কুলদেৱতা জাছিঙফাক আসন দিয়া হয়।

অনুষ্টুপীয়া জাছিঙফা অনুষ্ঠান বিয়া কাৰ্যত দেওবান, ল'ৰা-ছোৱালীৰ শুদ্ধি-সংস্কাৰ, ন-খোৱাৰ অনুষ্ঠানত জাছিঙফা অনুষ্ঠান পতা হয়। আন এটা অনুষ্টুপীয়া পৰ্যায় হ'ল - ধৰ্মীয় পুথি আদি কৰি বিভিন্ন তাই পুথিসমূহ প্ৰতিলিপি কৰিবলৈ ছাঙৰ পৰা নমাই আনোতে, পুৰোহিতসকলে অধ্যয়ন কৰাৰ আগ মুহূৰ্তত চাকি-বস্তি জ্বলাই তামোল-পাণৰ শৰাই আগবঢ়াই কুলদেৱতা জাছিঙফালৈ সেৱা আগবঢ়োৱা হয়।

“চাও নু ক চা কাও এ।

তুন ক মুং লেন খাম ছাও ম এওউ হাছিপ পুক

ম-ক ছাম্ ছিপ্ পুক্ ম ছিং। লাই ছিং

মুং তু চাউ লাই ছিং মুঙ তুখন।।

চাও ফা ক কলাই। চাও ফা খাম্ ছিং মুঙ।

চাও ফা পেন ছিং মুঙ ছো ছেন মুঙ দাই মান্ হেউ।।

চাও নুক চাও কা এ।।”

এয়া হৈছে জাছিঙফাৰ উদ্দেশ্যে গোৱা গুৰু-বন্দনা। অৰ্থাৎ তুমি (জাছিঙফাই) হৈছা দৈৱিক মহান জ্ঞান শ্ৰষ্টা আদিম জ্ঞানী পুৰোহিত। আক পাচৰ পঞ্চাশ পূৰুবলৈ মহান জ্ঞানী শাস্ত্ৰজ্ঞ পুৰোহিত। তুমি শৰকনী আদি অক্ষৰ সৃষ্টিকৰিণী। তুমিয়েই শৰ অধিষ্ঠাত্ৰী দেৱী। আদিৰে পৰাই তুমি মূৰ

লগাই খোদিত কৰা তোমাৰ পৰম্পৰা আৰু জ্ঞানৰ দায়িনী আৰু তম্ব
প্ৰসবিনী।

সেইদৰে ফুৰালুঙৰ কাৰ্যত জাছিংফাক এইদৰে গায় বন্দনা কৰা হয় :

“চাও নুৰু চাও কা ঐ।।

চাও মলিক্ মলাই। তুন ক মুঙ লেন্ খাম্

চাও ম নেউ হা-ছিপ্ পুক্ ম ম ক ছাম্ ছিপ

পুক্ ম ছিং লাই ছিঙ।।

মুং তু চাউ লাই ছিং মুঙ তুখন।

চাও ফা ক ক লাই চাওফা খাম ছিং মুং।

চাও ফা পেন ছিঙ মুঙ ছো-ছেন

মুঙ ঙ্যেব ব ছেং তান্না।

চাও ক চ নেক ক।

ফুক চ নেক খাম চাও নুৰু চাও কা ঐ।।”

ভাৱাৰ্থ ১ ম টোৰ লগত একেই। তিনিটা বাক্য অলপ বেলেগ হ'লেও
ইয়াৰ ভাৱাৰ্থ একে।

জাছিংফাই হৈছে দৈৱিক মহান জ্ঞান স্ৰষ্টা আদ্য পুৰোহিত। ত্ৰিশ পুৰুষৰ
ক্ৰমক “মৈ-ক” আদিম জ্ঞানী পুৰোহিত! তাৰপিচত পঞ্চাশ পুৰুষলৈ মহান
জ্ঞানী শাস্ত্ৰজ্ঞ পুৰোহিত। জাছিংফাই হ'ল শব্দৰূপী আদি-অক্ষৰ সৃষ্টিকাবিনী
আৰু শব্দ অধিষ্ঠাত্ৰী দেৱী। তেওঁ জ্ঞানদায়িনী তথা তম্ব প্ৰসবিনী।

উম্ফা পূজাত জাছিংফাক ফুনত তিনিযোৰ আগলি কলপাত, ফুনৰ
ওপৰত এটা টাঙকাক, তিনিখন চিংকাৰা ফুলেৰে কুপ কৰা তামোল, তিনিটা
লাওৰ ঠোলা, তামোল এখন, প্ৰসাদ এভাগ, নটা কুকুৰা, নটা উখুৰা কণী দি
আৰু টোমত নটা কুকুৰা বেলেগকৈ দি মন্ত্ৰ উচ্চাৰণেৰে পূজা কৰে। পূজাৰ মন্ত্ৰ
প্ৰায় একেই।

ডাম পূজাত জাছিংফাক আগলি কলপাতত চিংকাৰা ফুলেৰে কুপ কৰা

তিনিখন তামোল, তিনিটা লাওৰ ঠোলা, নিমখ, আদা, মিঠাতেল সন্না তিনিভাগ আৰৈ চাউলৰ প্ৰসাদ আৰু বহীলাও দিয়া হয়।

তুন ক মুং লেন, খাম্ চাও ম' ঞ্ৰেও।
 চাও ফা ক ক লাই চাওফা পেন্ চিঞ মুং
 চাওফা খাম ছিঙ মুং ছাম ছিপ্ পুক ম'ক
 হা ছিপ্ পুক ম-ছিং।
 লাই ছিং মুং তু চাও লাই ছিং মুং তু চম।
 ঙেক ব ছেঙ তাম লা চাও ক
 চ-নিক ক ফু ক চনিক্ খাম
 চাও নু ক চাও কা ঐ!

ভাৰ্ষাৰ্ঘ : হে ওপৰৰ দেৱতা! হে পৰমেশ্বৰ, হে উপৰি-পুৰুষ জাছিংফা। তুমিয়েই জ্ঞানৰ অধিষ্ঠাত্ৰী, বাক্য আৰু শাস্ত্ৰ শ্ৰষ্টা, জ্ঞানৰ পোহৰ বিলোকা, তিনি গুৰুৰ শ্ৰষ্টা। আই-কে খেঞ, আই কে খাম, আই ছাং ছিং, ম লাওশ্ৰী, পূজাক-জী, মুংটি, জাছেং ফাছেংখাম, জাছিংফাৰো গুৰু। আমাৰ পূজা গ্ৰহণ কৰিবলৈ আহ।

আহোম বুৰঞ্জীত উল্লেখ আছে, জাছিংফাক স্বৰ্গৰাজ লেংডনে কেনেদৰে প্ৰাধান্য দিয়ে। জাছিংফাক এই বৰ্ণনাত দেৱী হিচাপেই গণ্য কৰা দেখা যায়। যদিও জাছিংফা বন্দনা গীতত কেৱল জাছিংফাকেই নহয়, সকলো বন্দ গুৰুৰ নাম লোৱা দেখা যায়। বন্দনা গীতত এনেদৰে তিনি বন্দন গুৰুৰ আদি গুৰু, অষ্টগুৰুসকল আই কে খেন্, আই কে খাম, আই ছাং ছিং, ম-লাওশ্ৰী, পূজাক-জী, মুংটি, ছেংখাম ভিতৰৰ এজন বুলি বন্দনা কৰে। কিন্তু এই বন্দনা-গীতত এই অষ্টগুৰুৰো গুৰু বুলি উপৰি-জ্ঞানক বন্দনা কৰে।

তাই আহোমসকলৰ পূজাবী দেওধাই, মহন, বাইলুঙসকলে কুকুৰা ঠেঙেৰে বা বানছেং মাৰি মঙল চোৱাৰ বাবে জ্ঞানৰ দেৱী জাছিংফাক পূজা কৰে। পূজা অনুষ্ঠানৰ দিন, বাৰ আদি চাবৰ বাবে প্ৰথমে জাছিংফাৰ পূজা কৰা

হয়। কুকুৰা ঠেঙেৰে মঙল চোৰাটো আহোম স্বৰ্গদেউসকলৰ পৰম্পৰা। এনে মঙল চোৰা অনুষ্ঠান তথা জাছিংফাক পূজা প্ৰায় প্ৰতিজন স্বৰ্গদেৱে কৰিছিল। কিবা শুভকাৰ্যৰ আগতে মঙল চায় আৰু মঙল চালে জাছিংফা পূজা কৰে। গতিকে পুথি-পাঁজি আদি মুকলি কৰিবলৈকো আহোম পুৰোহিত শ্ৰেণীয়ে জাছিংফা বন্দনা কৰে।

“আহোম বুৰঞ্জী”তাই-আহোম ভাষাত জাছিংফাৰ বিষয়ে লিখা কথাখিনি তলত অনুদিত কৰি দিয়া হ’ল :

পিচদিনা ৰাতিপুৱা (স্বৰ্গৰাজ) লেংডনে চাও চাইফুম্যায় (কুঁৱলীৰ দেৱতা)ক মাতি জ্ঞান-বিদ্যাৰ দেৱী জাছিংফাক মাতিবলৈ পঠিয়ালে। তেওঁ যোঁৰাত উঠি জাছিংফাৰ ঘৰ পালেগৈ। যোঁৰাৰ পৰা নামি জাছিংফাক তিনিশ গৰাকী ভৃত্যাৰ সৈতে সূতা কাটি থকা দেখিলে। জাছিংফাই তেওঁৰ মুখলৈ চাই তেওঁৰ আগমনৰ কাৰণ সুধিলে। মুখলৈ চাই ক’লে, “নিশ্চয় স্বৰ্গৰাজ লেংডনে আপোনাক মাতিবলৈ পঠিয়াইছে।” তেতিয়া ভৃত্যা এগৰাকীক তেওঁক বহিবলৈ টুল এখন দিবলৈ ক’লে। বুটাবচা কঠ এখন তাৰ ওপৰত পাৰি দিলে। তেতিয়া জাছিংফাই পুনৰ ক’লে, “লেংডনৰ পৃথিৱীত শাসন কৰা পৰিয়ালৰ সদস্য নাই। তেওঁক পূজা দিবলৈও কোনো নাই। গতিকে পৰিয়ালৰ কাৰোবাক পঠিয়াবলৈ তেওঁ চিন্তা-চৰ্চা কৰিছে। পৃথিৱী শাসন কৰিবলৈ নিজৰ পৰিয়ালৰ সদস্য পঠিয়াব বিচাৰিছে। সেই বাবেই মোক মাতি পঠিয়াইছে।” কুঁৱলীৰ দেৱতাই সঁচা বুলি কোৱাত জাছিংফাই আৰু দেৱি নকৰিলে।

গাত সুন্দৰ পোচাক পিন্ধিলে। গোটেইখন সোণালী তৰা বহু। তাৰ পিছত তেওঁ এডাল সোণৰ নেকলেচ পিন্ধিলে। তাৰ লগতে মুৰৰ চুলিত হীৰাৰ ফুল পিন্ধিলে। তেওঁৰ পোচাক ইমান উজ্জ্বল যে যিকোনো প্ৰাণীৰে চকু চাট মাৰি ধৰিব।”

এই বৰ্ণনাৰ পৰা জাছিংফাক দেৱী বুলি স্পষ্টকৈ জানিব পাৰি।

হাবিদেও (প-ফীছু)

উম্ফাৰ তিনিটা অংশৰ ভিতৰত এটা অংশ হ'ল হাবিদেও। এই হাবিদেওত পূজা দেৱতা সকল হল : ক্ৰমান্বয়ে সোঁ হাতৰ পৰা লাংকুৰি, নাং-চি-চাও বৰছামান, লিখা ছামান, গাটিয়াল, খেতৰ, যখ, ভূত, আৰু বাঘ-বাঘিনী। এই সমৰ্পয্যাৰ দেৱতা সকলক পূজা দিয়া হয়। বিশেষকৈ এই দেৱতা সকলক পূজা দিবলৈ হ'লে তাই বিধি পৰম্পৰা মতে লাংকুৰিক কলৰ পটুৰাৰে বনোৱা তিনিফেঙীয়া এটা মূৰ্ত্তি সজা হয়। বাকী নাং-চি-চাওক মাটিত দিয়া হয়। অন্যান্য বৰছামান, লিখাছামান আৰু গাটিয়ালক পৰ্যায়ক্ৰমে তিনিখন চাং সাজি দিয়া হয়। তাৰোপৰি ভূত আৰু বাঘ-বাঘিনীক মাটিতহে পাং পাতি দিয়া হয়। বাকী যখ আৰু খেতৰক কলৰ পাতেৰে মূৰ্ত্তি সাজি দিয়া হয়। তাৰোপৰি লাংকুৰি, নাং-ছি-চাও, বৰছামান, লিখাছামান কৌ পাতেৰে নৈবেদ্যসমূহ সজাই দিয়া হয়। এই হাবিদেও পূজা বিধি অনুসৰি লাই-লুং-খাম অৰ্থাৎ বৰছামানক জাডিলাও খোলা, ঘিলাসহ এখন বাঁহৰ আগৰ পৰা বনুৱা ধনু দিয়া হয়। বিশেষকৈ ওখোৰা চাউলৰ কৰাই, লাং-কুকুৰা তিনিটা, নাং-চি-চাউক এজনী, বৰ ছামানক (প-ফীছু) আঠটা, লিখা ছামানক তিনিটা, গাটিয়াক দুটা, চান - পালিকক এটা, খেতক এটা, যখক এটা, ভূতক এটা, বাঘ-বাঘিনীক তিনিটা, তাৰ ওপৰিও লাংকুৰিক ক'লী গাহৰি এজনী, বৰছামানক (প-ফীছুক) ক'লী গাহৰি এজনী আৰু কুকুৰ এটা, লগতে পকাৰু, কেঁচা কল, কেঁচা পিঠা, বেত গাজ, ওখোৰা চাউলৰ কৰাই, আদা আৰু তেল নিমখ বিধিসম্মত ভাৱে দিয়া হয়। নাং-চি-চাউ লাংকুৰী, বৰছামান, লিখা-ছামান, গাটিয়াল আৰু চান-পালিকক এইকেইজনক লেট (আধা কটাকে) কৰি কিন্তু গাহৰি আৰু কুকুৰা পাতচিঁত (বলি দিয়া) হয়। বাকী পাঙু কেইটাও বলি দিয়া হয়।

ছাইকা

ছাইকা আৰু উম্ফাৰ ভিতৰত পাৰ্বক্য এয়ে যে উম্ফা (খেৰু পূজা বিশেষকৈ ৰাজহুৱাভাৱে কৰিলে চিত্ - কুন- ক - বিক বনেই তাই আহোম

খেৰু লাই বিধিমতে উম্ফা। কাৰণ উম্ফাত তিনিখন দেওশাল অন্তৰ্ভুক্ত হৈ থাকে। বিশেষকৈ বৰদেওশাল, হিন্দু দেওশাল আৰু হাবি দেওশাল। যিহেতু ছাইফাত কেৱল ফা নুক-লেংডনকে আদি কৰি তেখেতৰ লগৰ একে সমপৰ্যায়ৰ উপ-দেৱতাৰ সকলকহে স্মৰণ বা পূজা কৰা হয়। বিশেষকৈ কোনো পৰিয়ালৰ বা বংশৰ অপায় অমঙ্গল বা দুখ-দুৰ্গতি হলে খেৰু লাই বিধি মতে সাতখনীয়া মেহেঙা (ফুন) দি ছাই- ফা কৰা হয়। ছাইফা কৰোতে বিশেষকৈ জলাধিপতি (খাও - খাম) পৃথিৱীৰ অধিপতি (আই-লেঙ-ডিন) দেৱগুৰু (জান-ছাই হুঙ), ফা-নুক-লেংদন, চিত-লামছাম, আৰু বিশেষকৈ লেংডেনৰ সাতজন পুত্ৰ মূত কুম আই কুম জাছিংফা, বা খিন এই দেৱতা কেইজনক ক্ৰমান্বয়ে খাও-খাম, আই লেং দিন, জান ছাই হুঙ আৰু ফা নুক লেংডনক কল গছৰ পটুৱাৰে বনোৱা মদঘৰসহ পূজা দিয়া হয়। বাকী চিত-লাম ছামকে আদি কৰি জাছিংফালৈকে এখন এচলিয়া চালিত চাং পাতি পূজা দিয়া হয় আৰু বাকী খিন দেৱতা সকলক একে সম পৰ্যায়ত মাটিত জালি পাতি গুজি পাঙে পাতি পূজা দিয়া হয়। তাই আহোম ধৰ্ম পৰম্পৰা মতে চিত - ফুন কৰিক খন অৰ্থাৎ সাতখনীয়া মেহেঙা দি ছাইফা অনুষ্ঠান কৰা হয় বা পতা হয় বুলি ছাইফা বিধিত উল্লেখ আছে।

ছাইফা অনুষ্ঠান বা পূজা পতা যাৱতীয় নৈৱেদ্যসমূহ হ'ল বৰা চাউলৰ তিনিকোণীয়া ভাত (খাওখেম), বৰা চাউলৰ ভাত, (ৰ খাও) কুপ কৰা তামোল, চিংকাৰা ফুলসহ, কুঁহিয়াৰ, পকা কল, কেঁচা কল, কেঁচা মিঠে আৰু আঠৈ আদি পাঙত সজাই দিয়া হয়। তাৰোপৰি বহি লাও ঠোলা প্ৰত্যেক মেহেঙাতে বিধিসম্মতভাৱে সজাই দিয়া হয় আৰু খাও খামক তিনিআৰ্থী পকা কল ও আট্টে চাউলসহ তিনিটা হাঁহ কণী দিয়া হয়। বাকী কেইখন মেহেঙাত আগত উল্লেখ কৰা মতে নৈৱেদ্যসমূহ দিয়া হয় আৰু পৰ্যায় ক্ৰমে আই-লেং- ডিনক তিনিটা কুকুৰা, দেৱ গুৰু জান- আই- হুঙক, চাৰিটা, ফা-নুক লেংডনক চাৰিটা, চিত লাম ছামক জাকৰুৱা সাতটা কুকুৰা, মূত-কুম তাই কুমক দুটা, জাছিংফাক নটা কুকুৰা, ছাই ডামক দুটা, বা খিনক পাঁচটা সৰু

কুকুৰা পোবালি দিয়া হয়। আই লেং ডিন, জানছাই হুঙ, ফা- নুক লেংডন, চিত্ত-লাম-ছাম এই কেইজনক ক্ৰমাৰয়ে আই-লেং-ডিনক পেট পথৰা বা চিলা গাহৰি ফা-নক লেংডনক বগা গাহৰি আৰু বাকী দুয়োজনক ক'লা গাহৰি দিয়া হয়। এই কথা খেক লাই পূজা বিধিত অন্তৰ্ভুক্ত হৈ আছে। তাৰ উপৰি ছাইফা কৰোতে চৰজৰী অৰ্থাৎ সোণ কপৰ শিকলি দিয়া প্ৰথা এই খেক লাই পূজা বিধিত উল্লেখ আছে। সেই হেতুকে বজাঘৰীয়া বা প্ৰজাঘৰীয়াক এই শিকলি দিয়া হয়।

প্ৰাচীন দেৱতা লাংকুৰি

তাই আহোম পিতৃ পুৰুষ চ্যাও লুং ছুকাফাই দেশত প্ৰবেশ কৰি অনেক কষ্ট স্বীকাৰ কৰি ম্যুং ম্যুং-ডুন-চুন-খাম ৰাজ্য স্থাপন কৰিলে। ম্যুং এঞ্জোউত নগৰ পাতিলে। প্ৰথমতে ডাঙৰ বুঢ়া দেৱতা (খুন-থাও-এঞ্জোউ) লাংকুৰিলৈ পূজা আগবঢ়ালে। লাংকুৰিৰ পৰা আশীৰ্বাদ বিচাৰিলে। ডাঙৰ এঞ্জোপা বৰগছ পণ্ডিতসকলে কলে। ৰজা, বৰগোহাই, বুঢ়া-গোহাই, ম'ছাম-ম'ছাইয়ে দেৱতাসকলক পূজা কৰিলে। লাকনি ম্যুং-কেউ বহুৰত নগৰ (চে) পাতিলে। পাহাৰৰ ওপৰত ডাঙৰ সোণোৱালী নগৰ পাতিলে (চে-খাম)। উত্তৰে, দক্ষিণে ৰঙা কুকুৰ বহুৱালে। এঞ্জোপা (বং) বৰগছৰ ওৰিত সোণ পুতিলে। ইয়াৰ পাছত দেশ আৰু ৰাজ্যৰ দেৱতা পূজা কৰিলে। পাহাৰৰ ডাঙৰ নগৰত (চে-লুং-চে-খাম)ত থাকিবলৈ ল'লে। এই চে-বাই-দয় নগৰ ৰাজধানী নগৰ হ'ল। পোন প্ৰথমে লাংকুৰি দেৱতাৰ মন্দিৰ নিৰ্মাণ কৰিলে।

এনেদৰে ছুকাফা স্বৰ্গদেউয়ে প্ৰথমে আমাৰ দেশত প্ৰবৰ্ত্তন কৰা লাংকুৰি পূজাৰ বিষয়ে সাঁচিপতীয়া তাই-আহোম ভাৱাৰ পুথিত আমি পাইছো।

ছুকাফা স্বৰ্গদেৱে আহোমৰ বহুতো পূজা অসমত প্ৰবৰ্ত্তন কৰে। প্ৰথমে তিপামত তেখেতে মে-ডাম-মে-ফি পূজা পাতে। পিচত আহি চে-বাই-ডয়ত (চৰাইদেউ) লাংকুৰি দেৱতাৰ পূজা পাতি এক পৰম্পৰা স্থাপন কৰে। তাৰ

পিছত উম্ফা পূজা পাতে। উম্ফা পূজাত আহোমৰ বৰদেওশালত আহোমৰ মূল সাতজন দেৱতালৈ পূজা আগবঢ়ায়। এওঁলোক হ'ল ঝাওখাম (জলদেৱতা), জানছাইছং (স্বৰ্গ-মৰ্ত্যৰ গুৰু), ফানু ক লেংডন (স্বৰ্গৰ অধিপতি আৰু ঝা-টু-ছিং-ফুম-ছমৰ প্ৰতিভূ আহোমৰ মূল দেৱতা), চিটলাম চাম (সপ্ত মণ্ডলৰ অধিকাৰী), মুট-কুম টাই কুম (চন্দ্ৰ-সূৰ্য), জাছিংফা (জ্ঞানৰ দেৱী) আৰু বা-খিন বা-খিন (অপদেৱতা, বাহু-কেতু সদৃশ)। তদুপৰি ডামসকলক স্থান দিয়া হয়। অন্য দেওশাল হ'ল হাবি দেওশাল। চৰাইদেউতে এই দুখন শাল ছুকাফা স্বৰ্গদেৱে স্থাপন কৰে। ছুকাফাই ২য় খন শালত সীমান্ত-ৰক্ষী দেৱতাসকলক পূজা কৰিছিল। এই শালত প্ৰধান দেৱতা আছিল লাংকুৰি (পৰ্বতৰ দেৱতা), প-ফী-চু আৰু লিখা চামান।

এই স্বৰ্গদেউৰ পূজা থলিত লাংকুৰিক যি মন্ত্ৰ মাতি পূজা কৰা হয় তাৰ বিষয়ে অৰ্থৰ সৈতে তলত দিয়া হ'ল :

চাও নুক চাও ঐ।

আন নাং চাও কাও ঐ।

খুন থাও নেউ লাংকুৰি।

প ফী ঙ্গ মে ফী ঞ্গেউ।

টাও মুংবা মুং ঙ্গ টেউ ফা বা মুং ঞ্গেউ।

জিম মুাও ফুন ডি বও মী ঞ্গ।

ৰিণ লুং টেক পিন চাও।

ৰিণ লুং টেক পিন খুন।

ডয় ঙ্গিন ডয় খাম মৌ হিট খন।

জয় ঙ্গিন খান মেং হিট চাও।

ছাম ক ৰক আউ খন টেক পিন চাও।

কন ফা ফৌক ৰং মৌং টু ঙ্গ।

চাও নুক চাও কাও ঐ।

অৰ্থাৎ হে মুৰৰ ওপৰৰ দেৱতা। ইয়ালৈ আহ। হে বুঢ়া গোসাঁই। হে

প্ৰাচীন দেৱতা লাংকুৰি। দেৱ-দেৱী সকলৰ লগত আহা। তুমি বৃহৎ জগতৰ স্ৰষ্টা হৈ সকলোকে চাই আছ। পুৰণি কালত ৰাজত্ব চলাবলৈ কোনো নাছিল। তুমিয়েই শাসন কৰিছিল। তুমি বিশাল পৰ্বতৰ দেৱতা। তুমি সোণ-ৰূপ পৰ্বতৰ দেৱতা। তুমি ত্ৰিশূলধাৰী। উত্তৰ দিশত বৰফেৰে আবৃত পৰ্বতত তোমাৰ বাসস্থান। হে ওপৰৰ দেৱতা। তোমাক সেৱা জনাইছো।

উম্ফা-চাইফা পূজাত লাংকুৰি পূজাৰ বাবে কৰা প্ৰস্তুতিত বুঢ়া গোসাঁই লাংকুৰিৰ বিষয়ে তথ্য নিহিত হৈ আছে। লাংকুৰি মূৰ্তি কলপটুৱাৰে সাজি তিনিফেৰেঙনী দি ত্ৰিশূলৰ দৰে প্ৰতিটো ফেৰেঙনীত কৌ-পাত বান্ধি মুৰত গুজি দিয়া হয়। মূৰ্তিটো মাটিত গুজি ৰখা হয়। সন্মুখত তিনিজাপ কৌ-পাত দিয়া হয়। পাতত সিয়া তামোল-পাণ (ফুলেৰে মেৰিয়াই) ৰখা হয়। তিনিটা গোটা তামোল-পাণ কৌপাতেৰে বান্ধি দি পাতত ৰখা হয়। কেচা পিঠা, পকা কল, পিঠা, চিৰা, কৰাই, বেতগাজ ৰখা হয়; মিঠাতেল, নিমখ আৰু আদাও ৰখা হয়। তিনিটা কুকুৰা, ৰহীলাও, নিমখ, জালুক ঠোলাত ৰখা হয়। ক'লী গাহৰি এজনী দিয়া হয়। লাংকুৰি প্ৰাচীন দেৱতা, ত্ৰিশূলধাৰী, বৰফাবৃত পৰ্বতৰ বাসিন্দা, পশুপতি। তেওঁ পৰ্বত ফুটি ওলোৱা দেৱতা। তেওঁ স্বয়ম্ভু।

পুৰণি ৰীতি-নীতি মনা আহোম সকলে বিশেষকৈ ম'চাম-ম'চাম, মগ্নং সকলে (দেওধাই, মহন, বাইলুং সকলে) নতুন বছৰ আঘোণ মাহত (দিনটিং) কুলৰ গুৰু ৰূপে লাংকুৰী, জ্ঞান ছাই হুঙ, লাৰেং, লেংডন আৰু জাহিৎফাক পূজা কৰে।

লাংকুৰি আৰু জ্ঞান চাই হুঙক একেখন ফুনতে (মেহেঙা) আগবঢ়াব লাগে। লাংকুৰিক তিনিখন লখিমী ফুলৰ তামোল, তিনিটা ঠোলা, চাউল তিনিভাগ আৰু জ্ঞান ছাই হুঙক দুখন চিংকাৰা ফুলৰ তামোল, দুটা ঠোলা, চাউল দুভাগ, লাৰেঙক দুখন লখিমী ফুলৰ তামোল, দুটা ঠোলা, চাউল দুভাগ, লেংডনক চাৰিটা ফুলৰ তামোল, চাৰিটা ঠোলা, চাৰিভাগ চাউল আৰু জাহিৎফাক তিনিখন চিংকাৰা ফুলৰ তামোল, তিনিটা ঠোলা, তিনিভাগ চাউল আগবঢ়োৱা হয়।

ম'লুঙে দ্ৰব্য সজাই লৈ গৃহস্থক সেৱা কৰিবলৈ দিয়ে আৰু মংগলময়

পবিত্ৰ মন্ত্ৰ উচ্চাৰণ কৰে। আপটাং (আহ্বান), কিন-টাং (পূজা গ্ৰহণ), জনতাং (গৃহস্বক আশীৰ্বাদ) আৰু বয়তাং (বিদায়) কৰি পূজা সমাপন কৰে।

আহোম পণ্ডিতসকলে লাংকুৰিক নাঙলৰ জন্মদাতা আৰু পৰম কৃষি পিতৃ-শুক ৰূপে জন সমাজৰ কৃষি-কৃষ্টি আৰু সংস্কৃতিৰ জন্মদাতা হিচাপে মানি চলি আহিছে আৰু যুদ্ধ-বিগ্ৰহৰ সেনাপতি লাংকুৰিৰ কালৰূপক 'ফিলেবা' বা বৰযশক উম্ফা-চাইফাত পূজা দিয়ে।

আহোম স্বৰ্গদেউসকলে উম্ফা আৰু চাইফা পূজা কৰি লাংকুৰি দেৱতাকো পূজা কৰিছিল। স্বৰ্গদেউ সকলৰ ভিতৰত চাওফা ছুপাতফা (গদাধৰ সিংহ)ই লাংকুৰি দেৱতাক নিজে পূজা কৰিছিল। উম্ফা-চাইফা পূজাত হিন্দুশাল স্থাপন কৰি হিন্দু দেৱ-দেৱীলৈকো পূজা আগবঢ়াবলৈ ধৰিলে। সেই হিন্দুশালত মহাদেৱকো পূজা কৰা হয়। গতিকে লাংকুৰি আৰু মহাদেৱক একে দেৱতা বুলি আহোমসকলে নাভাবে। লাংকুৰিক কৃষি-সংস্কৃতিৰ পিতৃস্বৰূপে আৰু অন্যতম শুক হিচাপে জনাৰ উপৰিও যুদ্ধ-বিগ্ৰহৰ কালস্বৰূপ সেনাপতি বুলি ভবা কথাটো মহাদেৱৰ ধ্যান-ধাৰণাত নাই।

এনেদৰে লাংকুৰি দেৱতাক পূজা কৰাৰ পৰম্পৰা চাও লুং ছুকাফাৰ দিনৰে পৰা চলি আহিছে। উল্লেখনীয় যে লাংকুৰি দেৱতাৰ পূজা কৰাৰ পৰম্পৰা ম্যুংমাও লুং দেশৰ পৰা ছুকাফা স্বৰ্গদেৱে লৈ আহিছিল। ই এক তাই পৰম্পৰা।

ৰাতিখোৱা সমাজ

আহোমৰ মাজতো ৰাতিখোৱা সম্প্ৰদায় আছে। তেওঁলোকক বৰখেলীয়া বুলি কোৱা হয়। তেওঁলোকৰ সত্ৰ হ'ল কালসংহতিৰ চেঁচা, বাৰেঘৰ, বৃন্দবৰী, কাটনীপাৰ, কৰ্দেগুৰীয়া ইত্যাদি।

গোপালদেৱৰ অন্যতম প্ৰিয় শিষ্য বৰ যদুমনি দেৱৰ প্ৰিয় শিষ্য আছিল ৰমাই বা ৰামদেৱ। এই ৰামদেৱ হৈছে চলিহা বাৰেঘৰ সত্ৰৰ প্ৰতিষ্ঠাপক সৰু কৃষ্ণদেৱৰ নাতি। শুকদেৱ আৰু সুনন্দদেৱ ৰামদেৱৰ শিষ্য।

এই পন্থাৰ প্ৰথম শুকসেৱা। ইয়াকে শৰণ বোলা হয়। শৰণত শুকৰে কিছু নিয়ম-নীতি শিকায়।

দ্বিতীয় পৰ্যায় হ'ল ভজন। ভজন হ'ল ভকতৰ দ্বিতীয় অৱস্থিতি। ভজন ল'লে অন্ন আৰু ধূতি-নীতি শিকোৱাৰ উপৰিও নামঘৰত চাকি-বস্তি শব্দই আদি পতা তথা ধৰ্ম-পুথি আৰু খোৱা-বোৱাৰ নীতি নিয়ম শিকোৱা হয়।

তাৰ পিছত এখন তামোল, দুখন তামোল, চাৰিখন তামোল খোৱা ভকতৰ পৰ্যায় আছে। আগম, নিগম - এই দুই ভাগতে আছে। পকাত পকা নিয়মে আৰু কেঁচাত কেঁচা নিয়মেৰে শিকায়। পকা ভাগত দিহা আৰু নাম আছে। কেঁচা ভাগত মানুহে মানুহক কেনেধৰণেৰে ভক্তিমূলক সেৱা কৰিব লাগে, ঈশ্বৰক প্ৰাৰ্থনা কৰিব লাগে শিকায়। বুঢ়া ভকত বা গাঁওবুঢ়া পদ যিসকল শৰণ-ভজন লোৱা ভকতে নিয়ম-নীতি পালি চলিব পাৰিছে, সমাজে তেওঁলোকৰ পৰা কিছু ভকতক অনুমতি দি বুঢ়া ভকত বা গাঁওবুঢ়া পাতে। সদাচাৰী ভকত হ'ল সাধুৰ আগৰ স্তৰৰ ভকত।

ম'লুং বা সাধু-বুঢ়া পদ হ'ল সৰ্বোচ্চ পদ। ধৰ্ম অনুষ্ঠানত তেওঁ পূৰ্ণ স্বামী। এই ম'লুং বা সাধু-বুঢ়াই ৰাইজে বিচাৰিলে ব্ৰাহ্মণ নোহোৱাকৈ পৰাচিত আদি কৰিব পাৰে।

বৰখেলায়াৰ ভকতসকলক তিনিটা স্তৰত বিভক্ত কৰা হয়। পঞ্চনামীয়া প্ৰথম পৰ্যায়। তাৰ অৰ্থ হ'ল তেওঁলোকে জনাৰ্দনৰ পঞ্চনাম লয়। চৰণ পৰ্যন্ত তেওঁলোকে প্ৰণাম কৰে। তাৰ ওপৰৰ স্তৰ হ'ল চৈতন্য ভকত। তেওঁলোকে বাৰটা নাম উচ্চাৰণ কৰিব পাৰে। হৃদয়লৈকে ভকতৰ ধাৰ্য। তৃতীয় স্তৰ হ'ল কেবলী। কেবলী ভকতে কৰণী, দিগম্বৰী স্তৰ পাৰ হোৱাৰ পিচতহে কেবলী পৰ্যায় পায়, যি সৰ্বোচ্চ স্তৰ।

কৰণী পৰ্যায় পাবলৈ হ'লে ভকতজনে কঠিন পৰীক্ষাৰ সন্মুখীন হ'ব লাগে। এগৰাকী নগ্না ভকতনীৰ দ্বাৰা উক্ত ভকতক পৰীক্ষা কৰোৱা হয় এক বন্ধ কোঠালিত। এই খোলঘৰত উপস্থিত সকলো ভকত আৰু ভকতনীয়ে নগ্ন হিচাপে থাকিব লাগে। খোলঘৰত মদ, মাংস, লোভনীয় খাদ্য থৈ ভকতজনক পৰীক্ষা কৰে। পৰীক্ষাত উত্তীৰ্ণ হ'লে ভকতজন কৰণী পৰ্যায়ৰ হয়গৈ। পঞ্চমকাল পৰীক্ষাত উত্তীৰ্ণ হোৱা ভকত হ'ল কৰণী।

কেইবছৰমান কৰণী ভকতে কৃতকাৰ্য্যতাৰে কাম-ক্ৰোধ-লোভ-মোহ দমন কৰি বাখিব পাৰিলে দিগম্বৰী পৰ্যায় পায়।

কেবলী ভকত ভক্তিৰ শেষ পৰ্যায় পোৱা ভকত। পৰমেশ্বৰৰ অভিত্ত্বৰ বাহিৰে কোনো অভিত্ত্বকে কেবলী ভকতে নেমানে।

এই ভকতসকলে 'যুগুত বিচাৰ' নামৰ কিছুমান ভকতিৰ গীত গায়। এই গীতত হৰ আৰু পাৰ্বতীৰ নামৰ উল্লেখ পোৱা যায়।

হৰ পাৰ্বতীৰ বহস্য ভকতি

ইহাক সাৰ কৰি ধৰা।

পাৰ্বতী যিমতে ভকতি কৰিলে

ইহাৰ কহ নিৰ্ণয়।।

চিনিয়া ভকতি ধৰা মোৰ বান্ধৱ

চিনিয়া ভকতি ধৰা।

হৰে পাৰ্বতীৰ বহস্য ভকতি

ইহাক সাৰ কৰি ধৰা।।

এই বাতিসেৱাত হৰ-পাৰ্বতীৰ উদ্দেশ্যে ভক্তিভৰা নৈৱেদ্য হ'ল মাংস (কাচ) আৰু মদ (ভৰ)।

বহস্য থানৰে বহস্য ভকতি

বসিকসকলে গায়।

কৈছে শ্ৰীৰামদেৱ শুনা বজুসৰে

এই বস শংকৰে ঋয়।।

এই গীতৰ পৰা স্পষ্ট হৈ পৰে যে এই ভকতিৰ স্ৰষ্টা হ'ল শ্ৰীৰামদেৱ। তদুপৰি উক্ত গীত মহিলা ভকতে 'বস' পান কৰি গায়। মদক 'বস', 'সাজ', 'অমৃত' বুলি কয়, মদ বুলি নকয়।

বাতিখোৱা সম্প্ৰদায় কেৱল আহোমৰ মাজতে নহয়, মিচিং আৰু কছাৰী সম্প্ৰদায়ৰ ভিতৰতো আছে। বাতিখোৱা সম্প্ৰদায়ৰ আহোম গাঁও এখনত 'সাধু' ৰূপে 'মিচিং' সাধু এজনক আসনত বহুওৱা দেখিছে। দিগম্বৰী

কপটো আজিকালি লাহে লাহে ব্ৰহ্মপুত্ৰৰ উত্তৰ পাৰে নাইকিয়া হৈছে। 'সামু' কে সাক্ষাৎ ভগবান হিচাপে ধৰি বাতিখোৰা সম্প্ৰদায়ে অবিচল ভকতিৰে এনে বাতিৰ সমাজত অতি নিৰ্মল ভকতি কৰা পৰিলক্ষিত হৈছে।

সুনন্দদেৱ আছিল কাটনীপাৰৰ সত্ৰাধিকাৰ। বাতিসেৱাৰ নামত তেখেতৰ নাম লোৱা দেখা যায়। বাতিসেৱা অনুষ্ঠানত পৰিবেশন কৰা ডক্তিমূলক গীত আৰু নামবোৰ মুখে মুখে বাগৰি অহা আৰু সহজ-সৰল। ভকতসকলে বহনী নাম-বিচাৰত শংকৰ, মাধৱ, গোপাল, ৰামদেৱ (ৰমাই) আদিৰ নাম অতি শ্ৰদ্ধাৰে লয়। তেওঁলোকে এনেদৰে গায়-

“শিৱত শংকৰ, কৰ্ণত মাধৱ, চন্দ্ৰত গোপালদেৱ।

মুখে যদুৰাই, হিয়াত ৰমাই, পাৰে পৰি কৰো সেৱ।।

আদ্য ম'ৰামৰা, মধ্যম বলম, শেষত কাটনীপাৰ।

সাপ কাটি ডিমক, ভকতি চপাই আনি, ৰামদেৱে পাতে বিহাৰ।।

বলস্বীৰ পৰা আহিল শুকৰাপ, মেলে সচংগৰ মূল।

অতি সুকোমল, শুকদেউ গোঁসাঁয়ে পাইলে ধৰমৰ সুখ।।”

এই ভকত পছাত সামুৰ উচ্চস্থান। বহনী বিচাৰ নামত এনেদৰে উদ্দেশ

আছে-

“চিনিয়া ভকতি ধৰা

জীৱ তৰিবৰ যাৰ ইচ্ছা আছে

ভকতত ভকতি কৰা।।”

“প্ৰেমে নিগৰিব লোতক ঝৰিব

বিচাৰি ধৰিম পম।

শ্লেহ আলপনা বন্ধুতে কৰিবা

সামুত ডুৰাইবা মন।।”

“মুখে নাম ল'বা, হৃদয়ে বুজিবা

পাপকো কৰিবা কয়।

দাস্তকে তিলকে বিলম্ব নকৰি

যাইবা ভকতত লয়।”

ভক্তসকলে দ্রব্য-বস্তু সমগ্র কৰোতেও তেওঁলোকৰ ভক্তি প্রকট হয়।

“শুনিহো লোকাই, ভকণৰ উপাই

বুজিও তত্বৰ সাৰ।

সুহৃদৰ সেবালৈ লাগে কিবা সাজ

কৰিও তাৰ বিচাৰ।।

অকহি গৃহত অধিকাৰ জন

মনে বহু বংগ ভৈলা।

সুহৃদয়ৰ সেবালৈ লাগে কিবা সাজ

লেখাদি জনাইবে দিলা।।

শাক, খৰি, পত্ৰ লোণ, তৈল, বস্তু

চাউল, চিৰা আদি কৰি

মন, মুগ আদি ৰাত্ৰিক দিন কৰি

প্ৰবন্ধে আনিবা ধৰি।।

দুৰ্দ্ধ চুৰা কল সুগন্ধিৰ জল

স্বন্ধে পাতি শুৰা পান।

সজলা সজ্জাৰ যুগুত কৰিয়া দিবা সুহৃদলৈ জান।।”

“কতেক বৰ্ণাম স্বামীৰ গুণকে

প্ৰেমৰসে বৈয়া যাই।

ব্ৰহ্মানন্দদেৱৰ পাৰত বন্দিয়া

আতা শুকদেৱে গায়।।”

এই নামবোৰত বিশেষকৈ বহনী নামৰ বিচাৰত ভকতিৰ তাৎপৰ্য অতি ভালদৰে বুজাইছে। ভকত-ভকতনীয়ে এই অগাধ আৰু নিৰ্মল ভকতিত নিজকে বিলীন কৰি দিয়ে আৰু পৰমেশ্বৰৰ অকৃত্ৰিম ভকতিত নিজকে নিমজ্জিত কৰে। এই ৰাতিখোৱা উৎসৱ অতি উচ্চ-ধাপৰ ভকতিৰ উৎসৱ। ইয়াত মানুহে ভবাৰ

দৰে শ্লীলতা-বহিৰ্ভূত কোনো কাৰ্য নাই। ভকত-ভকতনীসকলে সাজ-বস্ত্ৰ, আৰু আমিষ প্ৰসাদ গ্ৰহণ কৰাৰ বাহিৰে কোনো ধৰণৰ গুণ্ড কথা নাই। অৱশ্যে 'সাধু' বুঢ়াক আসনত বহুওৱা, শলিতা ছলোৱা ইত্যাদি কাম অন্য লোকৰ বাবে বহস্যজনক কিন্তু এই ভকতি-অনুষ্ঠান অৰীতিয়া নহয়। ভকতেই যে আটাইতকৈ উচ্চ আসন লাভ কৰে সেই কথা এই ৰাতিসেৱাৰ 'বিচাৰ' নামত এনেদৰে কোৱা আছে -

চিনিয়া ভকতি ধৰা

জীৱ তৰিবাৰ, যাৰ ইচ্ছা আছে

ভকতত ভকতি কৰা ॥

প্ৰেম নিগৰিব, লোভক ৰৰিব

বিচাৰি ধৰিবা পম।

স্নেহ আলাপন বন্ধুতে কৰিবা

সাধুতে ডুৰাইবা মন ॥

মুখে নাম ল'বা, হৃদয়ে বুজিবা

পাপকো কৰিবা ক্ষয়।

দাশ্বেক তিলকে, বিলম্ব নকৰি

যাইবা ভকতিৰ লয় ॥

নামি আহিলে শ্ৰীশংকৰ গুৰু

ভকতি থৈ গ'লে সাৰ।

ইটো ভকতিৰ ধৰি গুৰুসবে

সম্প্ৰদা দি গৈল বাৰ।

এনুহেন সম্প্ৰদা যি জনে চিনিব
 অমূল্যৰ হাত বেহাই
 আমি নাথ দেৱৰ, পাৱৰ বন্দিয়া
 বিচিত্ৰ আই গায় ॥

আকৌ কৈছে -

নেৰিবা ভকতৰ সংগ
 পূৰ্বে ছিয়া ছাই পিৰীতি কৰিবা
 ভকতি কৰিব ৰংগে ॥

তদুপৰি শ্ৰীমন্ত শংকৰদেৱক প্ৰণামি এনেদৰে নাম-বিচাৰত কৈছে :

শংকৰে বান্ধিলে নামৰ কঠিয়া
 মাধৱে মুৰ মেলি বয়।
 হাতত কাচি লৈ পুৰুষোত্তম দেৱে
 ভকতি ভাণ্ডাৰে থয়।

মাকৰ আগতে কান্দে নিত্যানন্দে
 নিয়ম কৰাইবাৰ মনে
 সবাবো বাহিৰে ভকতি ভাণ্ডাৰক
 দেখাই দিব কোন জনে।

তদুপৰি এনেদৰে গায় -
 শংকৰদেৱ আদি মাধৱদেৱ পিৰীতি
 গোপালদেৱ স্বৰূপ মণি।
 শ্ৰীকৃষ্ণ মণি কঠত পিন্ধি লৈ
 ব্ৰহ্মাণ্ডত লগাইছে ধ্বনি ॥

ইয়াৰ পৰা স্পষ্ট যে কেৱল কালসংহতিৰ কিছুসংখ্যক সত্ৰাধিকাৰে এই বাতিসেৱা পৰ্ব্বা প্ৰচলিত কৰে। ইয়াৰ ভিতৰত গীত ৰচনাৰ ক্ষেত্ৰত শুকদেৱৰ নাম সঘনে পোৱা যায়।

বাতিসেৱা অনুষ্ঠান নিৰ্দিষ্ট নামঘৰত পতা হয়। এই গৃহটি সকলোৰে বাবে আদৰৰ আৰু ইয়াত সহজতে সকলো লোক যোৱাত বাৰণ আছে। অনুষ্ঠান পাতিবলৈ প্ৰথমে নৈবেদ্য যোগাৰ কৰা হয়। ধৰ্ম-গৃহটিৰ একেবাৰে শেষৰ কোঠালিটো একেবাৰে পবিত্ৰ আৰু একান্ত বুলি ধৰা হয়। আৰ-বেৰ দি থোৱা এই কোঠালিটোত 'সাধু' জনক মুগ্ধৰ আসনত বহুওৱা হয়। বহুওৱাৰো নিয়ম আছে। সাধুৰ সন্মুখত চাকি-শলিতা ছলোৱা হয় আৰু ইয়াকে শলিতা লগোৱা বুলি কয়। পঞ্চনামীয়া আৰু চৈতন্য ভকতসকলক ঢাৰি পাৰি বহিবলৈ দিয়া হয়। সন্মুখত সাজ বা ৰসৰ বাটি নিয়ম অনুসৰি দিয়ে। এই সাজ (নামলাও) নৈবেদ্যৰ ভিতৰত অপৰিহাৰ্য। বাটিত সাজ ঢালি শাৰী শাৰীকৈ থোৱা হয়। কুকুৰা, গাহৰিৰ মাংস ৰান্ধি কলপাতত পাৰি ভাগে ভাগে সজাই থয়। সেৱকীয়ে নৈবেদ্য আগবঢ়াই সেৱা ল'লে সাধুৱে আশীৰ্বাদ দিয়ে। ৰান্ধনী আৰু বিলনীয়াই ভকত-ভকতনীসকলক নৈবেদ্য ভগাই দিয়ে আৰু প্ৰত্যেককে সাজ ঢালি খুৱাই যায়। একান্ত ভগৱৎ প্ৰেমত নিমগ্ন ভকত-ভকতনীয়ে এই নৈবেদ্য গ্ৰহণ কৰি ধন্য মানে। সাজক অমৃত জ্ঞান কৰি খায়। মুঠতে এই অনুষ্ঠানত ভাগ ল'ব পৰা ভকত-ভকতনীয়ে নিজকে ধন্য মানে। ভকতনীসকলক আই-মাতৃ বা আদ্যা শক্তিৰ জননী বুলি সন্মান কৰে।

এই সন্ত্ৰাদায়ৰ লোকসকলে মৃতকৰ ডাম পূজা নামলাও (মদ) আৰু কুকুৰা আগবঢ়াই সকাম পাতে। আই সৰাহ আৰু ডাঙৰীয়া সকামো পতা দেখা যায়।

ৰসসেৱা পাতিবলৈ বিশ কলহ সাজ প্ৰস্তুত কৰে আৰু একোটা কুকুৰা আৰু এটা গাহৰি আগবঢ়ায়।

বৰসেৱাত ভকত-ভকতনী দিগম্বৰ হৈ সাজৰ বাটি আৰু মাংসৰ থাল
লৈ নগা বিহাৰ কৰে। ভকত-ভকতনীসকলে অময়া ভকত হ'লেহে বৰ সেৱাত
অংশ গ্ৰহণ কৰিব পাৰে। এই বৰসেৱা অতি পবিত্ৰ অনুষ্ঠান। গোপনে চালে
অন্ধ হয় গোপনে শুনিলে কলা হয়, বুলি আমাৰ বিশ্বাস।

‘বস’ৰ বিষয়ে বহনী নামত এনেদৰে আছে :

শুদ্ধ মৌপিয়া, মধুৰক চুম্পিলে

বসক তিনি তোলা কৰি

ভক্তি মাতৃ আইয়ে, বসক নমাই আনে

বসৰ কলচি ধৰি ॥

সংগত বহি আছে সংগৰ সাধু গুৰু

মধ্যত বহিছে হৰি

ভক্তি মাতৃ আইয়ে বসক নমাই আনে

বস পিন্ত অঞ্জলি ভৰি ॥

“বৰসেৱা বা বৰসকাম”

কেৱলপঙ্কীসকলৰ ‘বৰসেৱা’ বা ‘বৰসকাম’ অতি অনুপম অনুষ্ঠান।
তেওঁলোকৰ গুৰু বন্দনা প্ৰশংসনীয়। গুৰু বন্দনাৰ ঘোৰাফাকি তলত উল্লেখ
কৰা হ’ল—

ৰামদেউ, শ্যামদেউ গুৰুদেউ, সুনন্দদেউ; এই চাৰি কেৱলৰ গুৰু।

পাণ্ডৱৰ মধ্যতে যুধিষ্ঠিৰ ভকতে, একে শৰীলতে গায়;

যবনৰ মধ্যতে, কবিৰা বকতে, থাকে আদৈ গুৰি বৈ ।... ’

জাতে - অজাতে, সজাক পাতিলে, ধৰম বিবিধে তলে ।

তাহাৰ উপৰে, তামবশিষ লোৰা, মহাদেউ আছিলে চাই,
 এখনি তামোলোক দুখনি কৰিলে, ডালিমচে কবিবাই পাই ।
 কৈছে বামদেবে, শুনা বন্ধু সবে, দিবা হচঙতে ঠাই ॥
 বাম বাম গুৰুবে, সোধে শংকৰক (শিৱশংকৰ)
 হচং কেনেকুৱা কাচ;
 কেলৈ সুখিলা, ব্ৰাহ্মণ ভনয়,
 হচং চাৰিবেদ বাজ ।
 শংকৰে বাকিলে নামৰে কঠিয়া
 মাধই মোৰা মেলি চাই ।
 হাতত কাটিলে, পুৰুষোত্তমে
 ভকতি ভাণ্ডাৰ থয় ।
 বামদেউ আহিলে মাধবদেউ আহিলে, গোপালদেউক আনিলে মাতি
 যদুদেউ আহিয়েই ভাণ্ডাৰিলা দিলে, পূৰ্ণ মুখে বাকি ।
 পূবতে শংকৰে, পশ্চিমত শ্ৰী চৈতন্য, উত্তৰে বামানন্দ,
 দক্ষিণে হৰি দাস, জানিবা নিশ্চয়, মধ্যতে ব্ৰহ্মা নিশ্চয় ।
 কৈছে বিষ্ণু নাথে মৰমে ধৰমে, দিবা পদতলে ঠাই ।

কেঁচাপহীসকলৰ বাবে 'বৰসবাহ' যেনেকৈ এটা উল্লেখযোগ্য অনুষ্ঠান
 তেনেকৈ ভিতৰপকীয়া সকলৰ 'বৰসেৱা' ও সমপৰ্যায়ৰ এক অনুষ্ঠান ।
 'বৰসবাহ' যিদৰে পাঁচবছৰ বা সাত বছৰৰ মূৰত অনুষ্ঠিত কৰা হয় ঠিক তেনে
 ধৰণেৰেই 'বৰসবাহ' পতা হয় । এই সকাম পাতিবৰ বাবে ষথেষ্ট অৰ্থৰ
 প্ৰয়োজন হয় ।

এই সকামৰ বাবে যিখিনি উপাচাৰৰ প্ৰয়োজন হয় তাৰ ভিতৰত
 উল্লেখযোগ্য উপকৰণ হ'ল একৈশটা সাজৰ কলহ । ইয়াৰ লগতে লাগে

এটা গাহৰি, এযোৰ কুকুৰা, এযোৰ হাঁহ, এযোৰ পাৰ আৰু এটা অন্য এৰিধৰ জীৱ । মুঠ ন বিধ জীৱ ইয়াৰ বাবে প্ৰয়োজন হয় । ইয়াৰ উপৰিও সকামৰ বাবে প্ৰয়োজন হয় মাছ, চাউল, মিঠাতেল, পানী, শাক-পাচলি, মা-মচলা আৰু জোৰ এটা । পিঠা, চিৰা, গাখীৰ, আঁঠে, গুড়, সান্দহ আদিও এই সকামত ব্যৱহাৰ হয় । সকামৰ বাবে প্ৰয়োজন হয় ঢৰা, খৰি-খেৰ, পাত-পটুৱা ইত্যাদি ।

এই সকামলৈ পৰিয়ালবৰ্গ, মিতিৰ-কুটুম, বন্ধু-বান্ধবক আমন্ত্ৰণ জনোৱা হয় । এই সকাম নিয়াৰিকৈ সম্পাদন কৰিবৰ বাবে এজন পূৰ্ণ গুৰু বা সাধুক নিমন্ত্ৰণ কৰি অনা হয় । বিহাৰ উলিওৱা আৰু গীত পদত সিদ্ধহন্ত এজন সদাচাৰ বা বিহাৰী এই সকামৰ বাবে অপৰিহাৰ্য । সকামৰ দিনা বা তাৰ আগদিনাৰে পৰা সাধু, সদাচাৰ, আৰু গৃহস্থ উপবাসে ধকা নিয়ম । তেওঁলোকক তামোল-পাণেৰে সকামলৈ আমন্ত্ৰণ জনোৱা হয় । এই সকামত ভালে কেইযোৰা ভকত- ভকতনীৰো প্ৰয়োজন । তেওঁলোকৰ জৰিয়তে ভজ্ঞন দিয়া হয় ।

পূৰ্ণ সাধুজনাক পদূলিমুখতে হাত-ভৰি পখালি সেৱা সংকাৰ কৰি বোলনি কাপোৰ পাৰি ঘৰলৈ আদৰি নিয়া হয় । য'ত সকাম পতা হয় সেই বৰ ঘৰৰ বেৰৰ চাৰিওফালে কাপোৰ তৰি দিয়া হয় । পশ্চিমলৈ মুখ কৰি তেওঁৰ বাবে পাৰি খোৱা আসনত উপবিষ্ট হয় । নামৰ বিচাৰ মতেহে আসনবোৰ পাৰে । ঢৰা পাৰোতে গায়-

জামানে গৃহলৈ আহে পূৰ্ণ স্বামী
 তুলি লওঁ চকণৰ ধূলি
 বহিবাক লাগি আসন পাৰি দিলো
 শিৰে ওপৰত তুলি ॥
 মনে হ'ল ঢৰাখন চিতে বদ্বন্দ্বনি
 ধৈৰ্য্য হ'ল চাৰিটি বাও ।

চাৰিবে চুকতে বহে চাৰিজন

মধ্যত বহে পূৰ্ণদেবে ।

কেবলপহীসকলৰ মানত সাধুজন পূৰ্ণব্ৰাহ্ম বা পূৰ্ণ স্বামী । নীতি -
নিয়মৰ মাজেৰে সাধুজনে নিজৰ আসনত উপবিষ্ট হয় । বাকী ভকত সকলকো
হাত ভৰি ধুৱাই বোলনি কাণোৰৰ ওপৰেদি আনি যথাস্থানত উপবিষ্ট কৰায় ।

তাৰপিছত সেৱকীয়ে নিমন্ত্ৰিত সাধুকে আদি কৰি ভকত-ভকতনীক
সেৱা কৰে । গুৰুক সেৱা কৰোতে এনেদৰে নাম গায়-

পূৰ্ণব্ৰাহ্মদেউ ভক্তিভাৱে কৰো সেৱ

দিয়োক মোক সকাম ।

কেবল নিশ্চয় কৰি সেৱা ৰূপে সুখমাত্ৰ

ভৃত্য বুলি নিবা তৰাই ॥

ইয়াৰ পিছতেই ভকতৰ সমুখৰ ঠাইখিনি মটি মৰ্জন কৰা হয় । এইখিনি
কৰোতেও নাম গোৱা হয় । তাৰ পিছত পূৰ্ণ ভকতৰ আগত চাকি ছলোৱা হয় ।
চাকি ছলোৱা নাম এনেধৰণৰ —

হৰি ভক্তি চাকি ঘূতে আহি ভৈলে

গুৰু কৃপায় অগনি ছলে ।

দেহা হ'লে গছ চিতে হ'লে শলা

বুদ্ধিয়ে চাকিখন ভৈলা ॥

বৰসেৱালৈ আগবঢ়োৱা সকলো সামগ্ৰী ভকতৰ সমুখত নিৰ্দিষ্ট ঠাইত
থয় । সাধুৰ আজ্ঞাত গুৱা-পাশ কাটে । বিচাৰ নকৰাকৈ এই পাশ-তামোল
ভকতসকলে গ্ৰহণ নকৰে । গুৱা কটা নাম এনেধৰণৰ —

মাগোহো ভকতি দান নিজ স্বামী

মাগোহো ভকতি দান ।

কোন আহি ভৈলে সেৱাৰ শুৱা-পাণ

ইয়াৰ বুজা প্ৰমাণ।।

এই পৰ্বৰ সামৰণি পৰাৰ পাছতেই সাধুৰ আগত কৰণি প্ৰতিষ্ঠা কৰা হয়। কৰণিক সচং বুলিও কোৱা হয়। ই হ'ল শ্ৰদ্ধা আৰু ভক্তিৰ প্ৰতীক। কৰণি প্ৰতিষ্ঠা কৰাৰ সময়তো নাম গোৱা হয়।

ইয়াৰ পিছতেই ৰাঙ্কিবৰ বাবে হাঁহ, কুকুৰা আদি বধ কৰা হয়। নামৰ সুৰে সুৰে পক্ষী বধ কৰে।

সকামৰ সকলো সামগ্ৰী ভকতৰ সমুখত থৈ সেৱকীয়ে সকামৰ উদ্দেশ্য ব্যক্ত কৰি ভকতৰ আগত সেৱা কৰে। সাধুৱে আশীৰ্বাদ আৰু ভকতসকলে হৰিধ্বনি দিয়ে। তাৰ পাছতেই ৰাঙ্কনীয়ে সামগ্ৰী সমূহ ৰাঙ্কিবৰ বাবে যথাস্থানলৈ লৈ যায়। এই সময়খিনিত সদাচাৰ আৰু ভকতে যুগুতি বা ধৰ্মৰ নাম গায়। ইয়াৰ পিছত সাধু আৰু ভকত-ভকতনীলৈ সাজ আগবঢ়ায়।

বিহাৰ বিলাকৰ ভিতৰত নগা বিহাৰ বা ৰজা বিহাৰেই হ'ল মুখ্য। তলীয়া বিহাৰৰ সামৰণিৰ লগে লগেই সকামৰো পৰিসমাপ্তি ঘটে। ইয়াৰ পিছতেই সাধু-সদাচাৰ ভকতসকলে অন্ন গ্ৰহণ কৰে। ভোজনৰ অন্তত মুখ শুদ্ধি কৰে। বিহাৰীয়ে সাধু আৰু ভকতসকলক বিদায় দিয়ে।



সিবক, জৌরাই আৰু কন্যা



উমফা ফুজাত ফানুৰালেংডনৰ পূজাৰ বেদী



হিন্দুশালৰ দেউবীয়ে দেও উঠাৰ দৃশ্যত



মাদুলি



উমফা পূজাৰ হিন্দুশালৰ মঠঘৰ



উমফা পূজাৰ গোলিনী সৰাহ



দেওউঠা দেউৰীক
শান্ত কৰাৰ দৃশ্য



উমফা পূজাত পফীছ
দেৱতাৰ পাং



উমফা পূজাত উৎসৰ্গা কৰা দৃশ্য



উমফা পূজাত দেউৰী (হিন্দুশাল)



উমফা পূজাত দেউৰীৰ নৃত্য



ফুৰালুং পূজাত এগাপুলক (অমৃত) প্ৰস্তুতি



ফুৰালুং পূজাত লাক (বতি)



শান্তি বিয়াত
এগপুলক প্ৰস্তুতি



ফানুক লেংডনৰ মুখ্য দেউৰীৰ বাইজৰ
উদ্দেশ্যে ভৰিযাত বাগী



শান্তি বিয়াত বানফি



চাইফা পূজাৰ মঠঘৰ



পকীছু পূজা



ককচা দেওধাই ফৈদে কৰা পক্ষীছ পূজা



পক্ষীছ পূজাৰ নৈবেদ্য পুৰোহিতে পূজাৰ বাবে অক্ষয় দৃশ্য

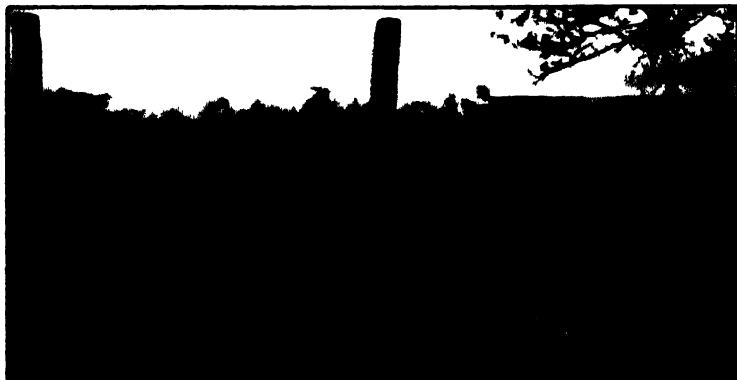

চৰাইদেউ দেওশালৰ অংশ

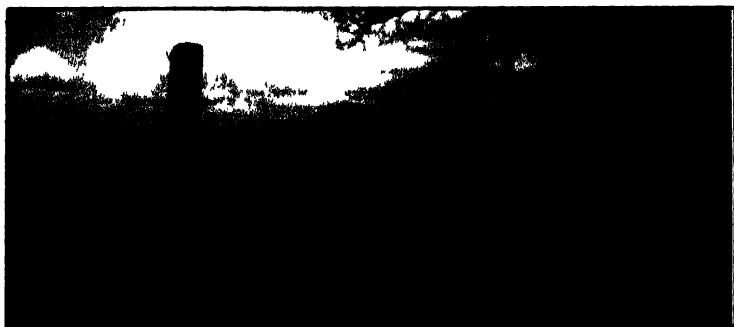

চৰাইদেউ দেওশালৰ খুঁটা



স্বতন্ত্ৰীয়ে বুজক লোৱা কৰা দৃশ্য



লাংকুৰি শাল চৰাইদেউ

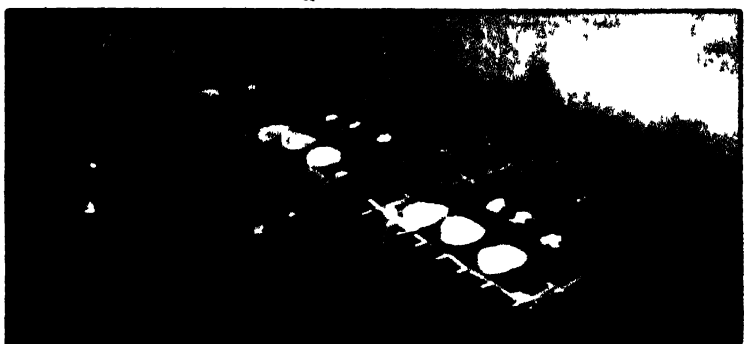

ঘৰুৱা ডাম-কী



খাণ্ডামব শাল চৰাইদেউ (দুৱৰা গাঁও)

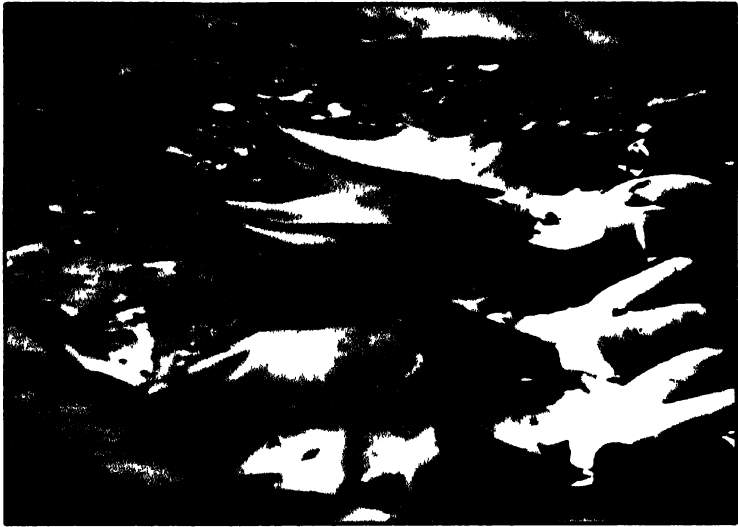

হাবিদেও পূজাত লাংকুৰি দেৱতাৰ বেদী



পফীছ পূজাত ভক্তৰ একাংশ

নবম অধ্যায় ন খোৱা পৰ্ব

তাই-আহোম পণ্ডিত শ্ৰেণীৰ লোকসকলে বৰ্তমান বিশেষকৈ ব'হাগ বিহু আৰু মাঘ বিহু উপলক্ষে উপৰি পুলিন পুথাওসকলক ডাম-হিচাপে অৰ্চনা বন্দনা কৰে। মাঘ মাহত ধান-চাউল উভৈনদী হয়। সেয়ে মাঘ বিহু উপলক্ষে ডাম ফীসকলকো পিঠা-পনা উচৰ্গা কৰা হয়।

আমি পূৰ্বে উল্লেখ কৰিছো যে আঘোণৰ নখোৱা উপলক্ষে ইষ্ট দেৱতাক অতি নিষ্ঠাৰে স্মৰণ কৰা হয়। উপৰি দেৱতাসকলক স্মৰণ কৰাৰ ঠিক পিছতে মূলঘৰৰ একে স্থানতে উপৰি-পুৰৰ ডামসকলকো মান্যানুসাৰে ফুন-মাইহাং দি স্মৰণ কৰা হয়। এই ক্ষেত্ৰত সকলোৰে ঘৰত একে সূত্ৰ ধৰিয়ে (১) ন-ডাম (২) ঘাই-ডাম, (৩) চিৰেণ ডামক স্মৰণ কৰা হয়। সদ্যমৃতক পিতৃ-মাতৃয়ে ন-ডামৰ স্থান পায়। জীৱিতসকলৰ পুথাও-এঠাও অৰ্থাৎ বুঢ়াদেউতা-বুঢ়ীআইতাকে (ক'কা-আইতা) ঘাই-ডামৰ সন্মান পায়। তাতোতকৈ ওপৰৰ সকলক 'চিৰেণ ডাম' বুলি প্ৰতীকিকৰণত ইতিমধ্যে ফী হোৱা তিনিপুৰ-বলৈকে সকলোকে স্মৰণ কৰা হয়। এনেদৰে মৃতকসকলৰ সংখ্যা আৰু শাৰী দীঘলীয়া হ'বলৈ নিদি ইয়াক ঘূৰ্ণীয়মান (Rotation) আদৰ্শৰ ভিত্তিত ডাম-ফীসকলৰ পূজা-সেৱাৰ শৃংখলা উচিত সময়তে বন্ধ কৰিবলৈ ব্যৱস্থা লোৱা হয়। এই চলমান পদ্ধতিত আৱশ্যক অনুসাৰে ন-ডামে ঘাই-ডামৰ স্থান পাব আৰু এনেদৰে ঘাই-ডামে স্থান লাভ কৰিব। পূৰ্বে চিৰেণৰ স্থানত থকাসকলক পূজিবলৈ এৰি দি মেলানি বিচৰা হ'ব অৰ্থাৎ চিৰেণ স্থানত থকাসকলক অনন্ত ফুৰাৰ ওচৰত সংগ ল'বলৈ এৰি দিয়া হয়। সেয়ে কোনো লোকৰ মৃত্যু হ'লে "জীৱালৈ আশা-ভৰবা এৰি মৰাই মৰাৰ সংগ ল'ব লাগে" বুলি ম'লুঙসকলে

আশীৰ্বাদ পূৰ্বাপৰ নিয়মেৰে দিয়ে। এই ক্ষেত্ৰত পোনছাতেই স্বৰ্গত বসবাস কৰা বা আত্মাই মুক্তিলাভ কৰাৰ কথা নোদোহাৰে। অৰ্থাৎ মৰাৰ লগে লগেই পোনে পোনে মৃতকৰ বিদেহী সত্ৰাৰ সৈতে জীৱিতসকলৰ ছেদ কৰাৰ কোনো নিয়ম নাই। সেয়ে তাই-আহোম পৰম্পৰাত পিশুদানৰ যোগেদি হিন্দু ধৰ্মীসকলৰ দৰে সম্পৰ্ক ছেদৰ নিয়ম নাই। বৰঞ্চ বিশদিন মানৰ ভিতৰতে পতা শ্ৰাদ্ধ অনুষ্ঠানতে আনুষ্ঠানিকভাৱে পশুতসকলে মৃতকৰ বিদেহী সত্ৰাক ভিতৰৰ বাকী ডাম-ফীসকলৰ একে শাৰীতে স্থান দি ঘৰ জেউতি হিচাপে ভৱিষ্যতৰ পূজাসেৱাৰ বাবে স্থাপন কৰে। ইয়াৰ বাবে ডাম-ফীৰ স্পষ্ট মন্ত্ৰ আছে। জীৱিতকালত বৰ্তি থকা সম্বন্ধ সেয়ে মৃত্যুৰ পিছতো বৰ্তি থাকে বুলি বিশ্বাস কৰা হয়।

জীৱিত প্ৰজন্মৰ পৰা সেয়ে সময়মতে মৃতকৰ বিদেহী সত্ৰা সমূহে পূজা-সেৱা বিচাৰে বুলি বিশ্বাস কৰা হয়। সময়মতে আৰু সঠিকভাৱে পূজা-সেৱা আৰু সন্মান পালে ঘৰ-জেউতি মৃতক সকলৰ বিদেহী সত্ৰাসমূহে জীৱিত পো-নাতিসকলৰ বাবে আশীষ বৰবি থাকে আৰু সেই আশীষৰ যোগেদি সু-ফল, সু-শুটি ধৰি বংশত বংশাৱলী পাতিব পৰা হয় বুলি বিশ্বাস কৰা হয়। অন্যহাতে উপৰি পুৰুষসকলৰ বিদেহী সত্ৰাই এনেদৰে উপযুক্ত সন্মান তথা অৰ্চনা-বন্দনা নাপালে বিটুপ্ত হৈ আশীষ বৰবিবলৈ এৰে বুলি ভবা হয় আৰু এনে পৰিস্থিতিতেই বংশত অনেক অপায়-অমংগল, কু-কৃতি-অপৰেশে বেৰি ধৰি বিজ্ঞান কৰে তথা ধ্বংসৰ মুখলৈ ঠেলি দিয়ে।

সেয়ে তাই-ভাৱাৰ কোৱা কথাৰ ভাৱাৰ্থ এনে ধৰণৰ -

“চালে নাৰাখে বেৰে নাৰাখে

নাৰাখে ত্ৰিদেশৰ দেও

ঘৰৰ মৰা মৃত্যুকে নাৰাখিলে

ৰাখোতা নাই কেও ” ইত্যাদি।

ন খোৰা উপলক্ষে পতা ডাম ফী : প্ৰতিঘৰ লোকৰ চাৰিখনৰ পৰা ছয়খনৰ ভিতৰত সাধাৰণতে মাইহাং দি উপৰি সকলক পূজিব লগা হয়। আবেশমাহত

আলু-কচু আদিও বতৰৰ উপভোগ্য বস্তু হিচাপে পৰিগণিত হয়। মাইহাঙত পূৰ্বতে মাগুৰ-কায়ে আদি খৰিকা দিয়া মাছ দিয়া হৈছিল। অভাবত পৰি বৰ্তমান অন্য মাছও দিয়া হয়। অন্যহাতেদি কচু-টেপুত সাধাৰণতে খৰিচা দি মাগুৰ মাছ আদিৰ জ্বোল বনোৱা হয়। এনেদৰে বনোৱা জ্বোল শাক আৰু ন-চাউলৰ ভাতেৰে সৈতে মাইহাঙত উচৰ্গা কৰা হয়। বৰা ধানৰ যেইকোনো দ্ৰব্যক পাৰম্পৰিকভাবে গুৰুত্বপূৰ্ণ স্থান বা মান্যতা দিয়া হয়। সেয়ে ডাম দেওক মানুহে খোৱাৰ পূৰ্বে উচৰ্গা কৰে। ন-খোৰা উপলক্ষে বহু মহন-দেওখাই বাইলুং লোকে বৰা চাউল চেৰা দিয়া ভাত সিজাই ডাম দেওলৈ উচৰ্গা কৰা বহি-লাউত সামান্য পানী মিহলাই প্ৰত্যেকভাগতে ভাগে ভাগে ঠোলা দি উচৰ্গা কৰাৰ নিয়ম। লেংডন আদি যিসকল গুপৰ দেৱতা অৰ্থাৎ স্বৰ্গৰাজ্যত বসবাস কৰে বুলি ভবা হয় সেয়ে তেনে ডাঙৰ দেৱতালৈ উচৰ্গা কৰা বহি-লাউত পানী মিহলোৱা নহয় যাৰবাবে তাক “লুক-লাউ” আৰু বাকী লাউক “নাম লাউ” বা একমাত্ৰ লাউ বুলি কোৱা হয়। বাকী তামোলৰ সৈতে ব্লক ছেংফা দি উচৰ্গা কৰা নিয়ম একেই। এটা ঘটি বা উপযুক্ত পাত্ৰত পানী লৈ ব্লক ছেংফাৰে দ্ৰব্যসমূহ শুদ্ধি কৰা নিয়ম একেই। প্ৰতিবাৰ মন্ত্ৰ গোৱাৰ অন্তত পুনৰ লাউ উচৰ্গা কৰা নিয়ম বানফীৰ দৰেই। একেদৰে তিনিটা পৰ্যায়ত মন্ত্ৰ উচ্চাৰণ কৰাৰ নিয়ম। (১) আওতাং (২) কিন্ তাং বা ক্ৰিনতাং (৩) জন-তাং বা বয়তাং।

ইয়াতো সুৰ লগাই ডাম ফীৰ মন্ত্ৰ মতা নিয়ম —

চাংনাই চাও নুক চাও কাও ঐ

চাংনাই চাওনুক চাও কাও ঐ ইত্যাদি।

গৃহস্থৰ সকলো সদস্যই পৰাপকত এই অনুষ্ঠানত সেৱা লোৱাতো আৱশ্যক! বৰ্তমান সকলো সদস্য উপস্থিত থকাতো সম্ভৱ নহ'লেও ঘৰৰ মূল মুৰব্বীসকল উপস্থিত থাকি জনমিং ল'ব লাগে আৰু ঘৰৰ বাহিৰত থকা সকলৰ হৈ পিতৃ-মাতৃয়েই এই জনমিঙৰ ধনীয়া তামোল ল'ব পাৰে। নতুন প্ৰজন্মৰ লোকসকলৰ বাবে শিকা-দীকা, চাকৰি-বাকৰি তথা সুস্বাস্থ্যৰ বাবে উপৰি পুৰুষসকলৰ ওচৰত গোছাৰি জনাই সেইমতে আশীৰ্বাদ বিচাৰিব পাৰি।

বৰ্তমান অবস্থাত ন-খোৱা উপলক্ষে পতা ডাম-ফী পূজাত ওপৰত উল্লেখ কৰা সকলো দ্ৰব্যাদি দিব নোৱাৰিবও পাৰে বা ইয়াৰ সামান্য তাৰতম্য ঘটিব পাৰে। কিন্তু সাধাৰণতে খৰিকাদিয়া মাছ দিয়াতো একান্তই আবশ্যকীয়—

“সেয়ে কোৱা হয় তোমালোকলৈ খৰিকাদিয়া মাছ
দিছো, গোন্ধে মলমলাই আছে,

তোমালোকে য’তে আছা তাৰ পৰাই ইয়াক
গ্ৰহণ কৰাহি।”

(তাই ভাষাত - হাম ক ক হম চা চা)

এনেকৈয়ে সকলো দ্ৰব্যৰ নাম তাই-ভাষাত মন্ত্ৰৰ যোগেদি উচ্চাৰণ কৰি তাক গ্ৰহণ কৰিবলৈ কাতৰ সুৰে আহ্বান জনোৱা হয়। কিছু লোকে আঘোণৰ ন-খোৱা উপলক্ষে ডাম-দেওক বৰা লাউ, বৰাভাত, কিবা কাৰণত উচৰ্গা কৰিব নোৱাৰিলে পৰৱৰ্তী মাঘ বিহু পৰ্যন্ত অপেক্ষা কৰিব লগা হয়। অৰ্থাৎ মাঘৰ বিহু উপলক্ষে ডাম-ফীক উচৰ্গা কৰিহে নিজে খাব পাৰে।

সাধাৰণতে ভাত ৰন্ধা আখল আৰু ডাম-পতা স্থান একেটা কোঠাৰ মজিয়াতে ঠিক কৰি লোৱাৰ নিয়ম। সেয়ে ডাম-ফীসকলক মাইহাং দি স্বৰ্ণণ কৰাৰ লগতে আই লখিমীলৈ বুলিও ভাতৰন্ধা জুইশালৰ ওচৰতে একেদৰেই মাইহাং নাইবা মাটিতে পাতত ডাম-ফীসকলক উচৰ্গা কৰা হয়। তাৰবাবে বেলেগে মন্ত্ৰও উচ্চাৰণ কৰা হয়। একমাত্ৰ ন-খোৱা উপলক্ষেহে এই অনুষ্ঠান পতা হয়, বাকী বিহুত ইয়াক পতা নহয়। এনেদৰেই তাই-আহোম পুৰোহিতসকলে পূৰ্বাপৰ নিয়ম মানি আহিছে।

বিহু উপলক্ষে পতা ডাম ফী অনুষ্ঠান : মাঘ বিহু আৰু ব’হাগ বিহু উপলক্ষে পতা ডাম-ফী অনুষ্ঠান প্ৰায় একে। পিঠা-পনা দ্ৰব্যাদিৰ গৃহষ্ঠভেদে কিছু তাৰতম্য ঘটে। তথাপিহে মাঘ বিহুত সিজোৱা কাঠআলু, গুৰ, তেলদিয়া পিঠা, ভিলদিয়া পিঠা দিয়া হয়।

ব’হাগ বিহুত কাঠ আলু উচৰ্গা কৰা নহয়। এই দুয়োটা বিহু উপলক্ষে গাহৰি মাংস খোৱাটো এটা পৰম্পৰাৰ দৰেই বৰ্তি আহিছে। সেয়ে কিছু লোকে খৰিকা দিয়া গাহৰি মাংস, ভাজি বনোৱা গাহৰি মাংসকো মাইহাঙত উচৰ্গা

কৰে। ব্লকছেংফা একেদৰেই ব্যৱহাৰ কৰে। ঘৰৰ গৃহঠকো কুশলে-মংগলে থাকিবৰ বাবে একেদৰেই আশীৰ্বাদ দিয়ে। শেষত গৃহস্থ আৰু ম'লুঙ সকলে মিলি বিহুৰ লাউ-জলপান খাই সন্তোষিত হয়গৈ।

ইয়াৰ উপৰিও কিবা কাৰণত ডাম-ফী সকল বিটুট হ'লে নাইবা পূৰ্বাপৰ নিয়ম মানি প্ৰায় সকলো পশুতৰ ঘৰৰ লোকেই বছৰৰ শুভ-মুহূৰ্তত অথবা পূৰ্বে নিৰ্দ্ধাৰণ কৰি ৰখা দিনমতে অলপ ডাঙৰকৈ কুকুৰা দি ডাম ফী সন্তুষ্টিৰ অৰ্থে অনুষ্ঠান পতাৰো নিয়ম আছে। ইয়াক “খেন-খাউ” বুলি কোৱা হয়। (খেন মানে সময়, খাউ মানে - ভাত)। ইয়াৰো বিশেষ মন্ত্ৰ আছে আৰু এই অনুষ্ঠানত তিনিগৰাকী ম'লুঙ উপস্থিত থকাতো একান্ত আবশ্যিক।

তদুপৰি ঘৰৰ গৰুটো, ম'হটো হেৰালে ডাম-দেওলৈ লাউ-উচৰ্গা কৰা নিয়ম। এনে কৰিলে হেৰোৱা গৰু-ম'হ পুনৰ ঘৰতে ওলাইহি। গৰু-ম'হ হেৰোৱা উপলক্ষে অবশ্যে ডাম-ফী সকলক গোহাৰি জনাব লাগিব। তেনেদৰে জেঠত ন-কঠীয়া পাৰোতে, আষাৰ নাইবা শাওনত ন-ভুই গোছ লওঁতে বিশেষভাৱে ডাম-চুকত মচি-কাচি ডাম-ফীৰ অৰ্থে লাউ যাচিব লাগিব। এয়া পূৰ্বাপৰ নিয়ম। অন্যথাই ডাম-দেওক অমান্য কৰা বুজায়। তেনেদৰে কোনোবা দূৰণিবতীয়া যাত্ৰালৈ ওলালে চুকত লাউ-উচৰ্গা কৰা নিয়ম। কোনোবা পৰীক্ষা, ইণ্টাৰভিউলৈ ওলালে, দৰা হৈ কইনাঘৰলৈ ওলালে ডাম-চুকত লাউ-উচৰ্গা কৰি সেৱা লোৱাৰ নিয়ম। গৰ্ভৱতী অৱস্থাত থকা বোৱাৰীয়ে কেচুৰা জন্ম হোৱাৰ পূৰ্বে তেনেদৰে সেৱা ল'ব পাৰিলে বাধা-বিঘিনি দূৰ হয় বুলি বিশ্বাস কৰা হয়।

এনেদৰে দেখা যায় যে, ডাম-ফীৰ বিশ্বাস আৰু পৰম্পৰাই পুৰোহিত শ্ৰেণীৰ জীৱনৰ গভীৰতালৈ শিপাই আছে। তদুপৰি এইলোকসকলৰ জীৱনক এই বিশ্বাসে বহু পৰিমাণে শৃংখলাবদ্ধ কৰি ৰাখিছে বুলি ক'ব পাৰি। অন্যান্য অনুষ্ঠান যেনে - বাৰ্ষিক মাংগলিক ফুৰালুং পাতিলেও ডাম চুকত 'ডামক-জোল' দিবই লাগিব। তেহে তেনে অনুষ্ঠানৰ গতি লাগিব। অন্যথাই তেনে অনুষ্ঠানে পূৰ্ণ সাৰ্থকতা নাপাবও পাবে বুলি বিশ্বাস কৰা হয়।

তদুপৰি ছেৱালী বিয়াত কইনা হিচাপে উলিয়াই দিয়াৰ পূৰ্বেই খেন-

খাও হিচাপে সঁচৰ বুঢ়ী কুকুৰা দি ডাম-পতা নিয়ম। অসুবিধাত পৰিলে কইনা উলিয়াই দিয়াৰ পাছতো অতি নিৰলে এই 'খেন-খাও'ৰ অনুষ্ঠান পতা হয়। তাৰবাবে কেতিয়াবা শেষ নিশালৈকো পুৰোহিতে অপেক্ষা কৰিব লগাত পৰে। 'চকলং' হিচাপে বিয়া পাতিলেও ঘৰুৱা ডাম-ফীৰ বাবে পতা 'খেন-খাওৰ' গুৰুত্ব অক্ষুন্ন হৈয়ে ৰয়। এনে অনুষ্ঠান পাতিলে দৰা-কইনাই বাটত নিৰ্বিল্লে যোৱাত কোনো অসুবিধা নাপায় বুলি বিশ্বাস কৰা হয়। তদুপৰি ডাম-দেওক সঠিকমতে স্মৰণ কৰিলে দৰা-কইনাৰ ভৱিষ্যতলৈকে মিলা-প্ৰীতি, খাৱন-জীৱন অক্ষুন্ন থাকে বুলি ভবা হয়। ইয়াৰ মাধ্যমেৰে দুয়োখন ঘৰৰ (দৰা-কইনাৰ ঘৰ) মিলা-প্ৰীতিৰ উপৰিও দুখন সমাজৰ সম্প্ৰীতিৰ এনাজৰী কটকটীয়া হৈ পৰে বুলি বিশ্বাস কৰে। উপৰি-পুলিন পুথাওসকলৰ আশীৰ্বাদৰ ফলতে সময়ত পুত্ৰ কন্যাৰে সতি-সন্ততি হৈ সমাজখন ফুলে-ফলে জাতিহাৰ হৈ পৰে বুলি বিশ্বাস ৰখা হয়। এনেদৰেই বংশত বংশাৱলী পাতিব পৰাকৈ উত্তৰ-পুৰুষৰ শ্ৰীবৃদ্ধি হয় বুলি একে আদৰ্শৰ গইনা লৈয়ে এই আদৰ্শৰ প্ৰতি গভীৰ বিশ্বাসৰ বান্ধোন আটুট ৰখা হয়।

তাই আহোম পৰম্পৰাগত মৃতকসকলৰ বিদেহী সত্ৰাক যিহেতু গৃহ-ৰক্ষক, মংগলময় সত্ৰা হিচাপে জ্ঞান কৰা হয় সেয়ে মৃত্যুৰ পিছতো তেওঁলোকৰ বিদেহী সত্ৰা এক জাগ্ৰত ৰূপত অদৃশ্যমান হৈ আশীষ বৰষি থাকে বুলি বিশ্বাস কৰা হয়। এই অৰ্থতেই যিহেতু তেওঁলোকৰ সৈতে সম্বন্ধ ছেদ কৰা নহয়, সেয়ে হিন্দুসকলৰ দৰে তাই-আহোম পৰম্পৰাত বিশ্বাসীসকলে পিতৃ-মাতৃ বা অন্যান্য নিকট আত্মীয়ৰ মৃত্যুত মুগুন অথবা চুলি খুৰোৱাৰ কোনো আৱশ্যক নাই। অথচ অন্ধ অনুকৰণ নতুবা ইতিমধ্যে হিন্দু পৰম্পৰাত অভ্যস্ত হৈ পৰাৰ বাবে জ্ঞাত ভাবেও সবহভাগ লোকে মুগুন কৰে।

অন্যহাতেদি এনেবোৰ কাৰণতেই মৃত্যুৰ পিছত মৃতকৰ 'পুহকৰ' লাগে বুলি তাই-আহোম পৰম্পৰাত বিশ্বাস কৰা নহয়। 'পুহকৰ' মানেই উপৰিসকলৰ এক কোপদৃষ্টি পৰা, যাৰ দ্বাৰা অপায়-অমংগল হ'ব পাৰে। ইয়াৰ সৈতে মৃত্যুৰ অতৃপ্তি বা অসন্তুষ্টি জড়িত হৈ থাকে বুলি ক'ব পাৰি। তাই-আহোম পৰম্পৰাত মৃতকৰ বিদেহী সত্ৰাক আনুষ্ঠানিকভাবে নিৰ্দিষ্ট নীতি-

নিয়মৰ মাজেদি যিহেতু পুনৰ এক হিতাকাংখী শক্তি হিচাপে মান্যতা দিয়া হয় আৰু বছৰৰ বিহত পূজা সেৱা কৰি থকা হ'ব বুলি প্ৰতিজ্ঞাবদ্ধ হোৱা যায় সেয়ে এইসকলৰ বিদেহী সত্ৰাই এক অন্তৰ্ভ শক্তিলৈ, অপশক্তিলৈ ৰূপান্তৰিত হ'বলৈ একো সুকণ্ঠা নাথাকে বুলিয়ে বিশ্বাস কৰা হয়। এইদৰেই নিজৰ পৰম্পৰামতে যিসকলে চলি আহিছে সেইসকলৰ ক্ষেত্ৰত মৃতকৰ বিদেহী সত্ৰাই বিলুপ্ত হৈ অপায়-অমংগল সধাৰ উদাহৰণ নাই বুলিয়েই ক'ব পাৰি।

তথাপিহে তাই-পৰম্পৰাত 'অপূৰ্ণ মানৱ সত্ৰাৰ' সম্পৰ্কে দিয়া বিধি বিধান আছে। যিসকলে কিবা কাৰণত আত্মহত্যা কৰিলে বা যিসকলে বিয়া নোহোৱাকৈ আৰিয়ে থাকিল সেইসকলকেই একপ্ৰকাৰ 'অপূৰ্ণ-সত্ৰা' বুলি বিবেচনা কৰা হয়। এনে সত্ৰাসমূহেই কেতিয়াবা অন্তৰ্ভ শক্তিলৈ ৰূপান্তৰিত হৈ কোনোবা লোকৰ পৰিয়ালত অপায় অমংগল ঘটাই বুলি ভবা হয়। এইসকলক 'জাকৰুৱা দাম' বুলি কোৱা হয় আৰু এনে সত্ৰাসমূহৰ সন্তষ্টিৰ বাবেও পৰিয়ালত যেতিয়া 'মৰা-লগ-লগোৱা' বা ন-পুৰুষৰ সকাম পতা হয় তেতিয়া তেওঁলোকক আছুতীয়াকৈ এভাগ দি চিৰদিনৰ বাবে বিদায় দিয়া হয়। পূৰ্বতে প্ৰায় সকলো মানুহৰ ঘৰতে চাংঘৰলৈ উঠি যাবৰ বাবে জখলা ৰাখিছিল। এনে 'জাকৰুৱা দাম' এই 'জখলা মুখত' দিয়া বুলি কোৱা হৈছিল। বৰ্তমান চাংঘৰ নাই বাবে আওহতীয়া ঠাইত এওলোকক উচৰ্গা কৰা নিয়ম। ইয়াৰ বাবেও তাই-ভাষাত বিশেষ মন্ত্ৰ আছে। পণ্ডিতসকলৰ কোনোবাজনক মংগলৰ বাবে 'শীল' অৰ্থাৎ অপ-শক্তিৰ প্ৰতীকক উচৰ্গা কৰা ম্ৰব্যাদিৰ একাংশ আছুতীয়াকৈ নি দূৰণিত পেলাই দিয়েগৈ। ইয়াকে 'শীল-পেলোৱা' বুলি কোৱা হয়। এইখিনি কাম কৰিবৰ বাবে তেওঁক উপযুক্ত মাননিও দিয়া হয়। এই কাম কৰাৰ পিছত তেওঁ বাকী ম'লুঙসকলৰ সৈতে নবহি দুৰে দুৰেই ঘৰলৈ যায়গৈ।

মৃতকৰ সত্ৰাৰ আৰু পৰম্পৰা

ডাম-ফী বিশ্বাসৰ সৈতে তাই-আহোমৰ মৃতকৰ সত্ৰাৰ প্ৰথাও ওতঃ প্ৰোতভাৱে জড়িত হৈ আছে। তাই-আহোম পৰম্পৰাত কোনো মানুহৰ মৃত্যু হ'লে তেওঁৰ মৃতদেহ পোতা হয় অৰ্থাৎ মৈদাম দিয়া হয়। তদুপৰি তাই-আহোম বিশ্বাসমতে ঘৰৰ মানুহ ঘৰৰ ভিতৰতে যি বিচনা বা যি স্থানত আছে

তাতেই শান্তিৰে শেষ নিশ্বাস এৰিবলৈ দিব লাগে। হিন্দু বিচাৰৰ দৰে মৰিবৰ সময়ত টনা আজোৰা কৰি খৰ-ধৰকৈ বাহিৰলৈ অনা বা অসম্মানজনক বিচনা দিয়াৰ কোনো আৱশ্যক নাই। সেইবাবে কোনো মানুহৰ মৃত্যু হ'লে মৰি ভূত হ'ব বুলি অযথা ভয়-ভীতি কৰাৰ কোনো আৱশ্যক নাই।

সেয়ে মৃত্যু হ'লে যি স্থানতে আছে সেই স্থানতে ৰাখি পৰিয়াল-পৰিজন, ইষ্ট-মিত্ৰলৈ আৰু গাঁৱৰ জ্ঞাতিলৈ খবৰ দিয়াহে নিয়ম। গঞ-জ্ঞাতি অহাৰ পাছত বিচনাৰ পৰা মৃতদেহ নমাই অনা হয় আৰু ঘৰৰ মূল দুৱাৰমুখত নতুবা অন্য উপযুক্ত স্থানত গা-ধোওৱা হয়। এনেদৰে গা-ধোৱাওতে কপালত কুকুৰা কণী ভাঙি গা-ধোওৱা হয় আৰু পুৰণি সাজ-সলাই নতুন সাজ পিন্ধাই দিয়া হয়। ইয়াৰ পাছতে চোতালৰ উপযুক্ত স্থানত নতুন পাটী পাৰি বগা কাপোৰেৰে শ-ঢাকি দিয়া হয় আৰু কাষত ধূপ-ধূনা জ্বলাই দিয়া হয়। দুৱাৰমুখত মৃতকৰ গা-ধোওৱা ঠাইডোখৰ ভালকৈ ধুই চফা কৰি পেলোৱা হয় আৰু আৱশ্যকমতে ঔষধি দৰব জাতীয় উপাদান দিও স্বাস্থ্যসম্মতভাৱে চফ-চিকুণ কৰা হয়। চোতালত যি স্থানত মৃতদেহ ৰখা হয় তাৰ ওপৰত চাৰিটা খুটি পুতি কলগছৰ পাত সামান্যভাৱে দিয়া হয়।

ইতিমধ্যে গাঁৱৰ ৰাইজে বাঁহৰ কংদাম প্ৰস্তুত কৰিবলৈ আৰম্ভ কৰে। এই ক্ষেত্ৰত কোনোবাই ইচ্ছা কৰিলে উৰিয়াম কাঠৰ কংদাম (শ পেৰা) ব্যৱহাৰ কৰিব পাৰে। উৰিয়াম কাঠৰ অভাৱত চাম নাইবা আম কাঠৰো কংদাম তৈয়াৰ কৰি ল'ব পাৰে। ই সাইলাখ কফিনৰ দৰে হ'লেও ইয়াৰ বৈশিষ্ট্য কফিনৰ সৈতে অমিল। অন্যহাতেদি মৃতকৰ ভৰিৰ ফালে কোনো এডোখৰ ঠাইত মাটিত চকুত ভাত পতা হয়। ইয়াত হাতৰ মুঠিত যিমান চাউল এৰাৰত আছে তাকে লৈ ভাত বনাব লাগে। (আগতে মৃতকৰ কোনো নিকট আত্মীয়ই বাওঁহাতৰ ভৰিৰে চেপি ধৰি এটা সৰু কুকুৰা মাৰি উচৰ্গা কৰা নিয়ম আছিল যদিও এতিয়া তাক সংস্কাৰ কৰা হৈছে।) ভাতৰ লগতে সিজোৱা কণীও উচৰ্গা কৰা হয়। মৃতকৰ শ-ঢকা কাপোৰৰ ওপৰতে দুই-বাছ, নাড়ী আৰু মূৰত একোখনকৈ তামোল বান্ধি দিয়ে। অসমীয়াত তাই-ভাষাত ভাৰ্থ এনেদৰে গায় —

“জীলে এৰাৰ ভাত, মৰিলে এৰাৰ ভাত

আহিব এবাৰ যাব এবাৰ
কোনো বলবন্তই যদি বল কৰিছে
নাকে কাণে বগাব লাগে
নিজ খুচিৰে যদি সময়ত বিদায় লৈছে
উপৰি সকলৰ সংগ লৈ
জীয়া সকলৰ বাবে আশা ভৰসা এৰিব লাগে।”

পুনঃশ্চ'

আছিল পামম্বৰে, গৈছে নিজঘৰে ভাত কাপোৰ নাই বুলি
হেঁচুকি মৰা নাই, আপুনি পকি সৰিছে

আপোনাৰ কি নাই?

পুত্ৰ আছে, পৰিবার আছে

নাতি আছে, নাতিয়াল আছে,

ম'হ আছে গৰু আছে,

ধান আছে ধন আছে

নাম আছে যশ আছে,

ঐশ্বৰ্য-বিভূতি আছে

এই সকলোৰে প্ৰতি আশা-ভৰসা এৰিব লাগে

আৰু উপৰি পুৰুষৰ সংগলৈ গতি কৰিব লাগে।”

দূৰ দূৰণিত থকা কোনো পুত্ৰ-পুত্ৰীয়ে যদি শেষমুহূৰ্ত্তত চিৰ বিদায়ৰ
পৰত মুখত পানী দ্বিহি নোৱাৰিলে তেন্তে তাকবাবে দায় দোষ মৰিষণ কৰিবৰ
বাবে মৃতকৰ পূৰ্বদিশত বহি থকা ম'লুঙ ডকতসকলৰ আগত গুৱাপাণ দিব
আৰু ম'লুঙ সকলেও ইয়াৰ বাবে দায় দোষ মৰিষণ কৰিবৰ বাবে গোহাৰি কৰি
আশীৰ্বাদ দিব। চোতালত মৃতদেহ ৰখা সময়তে বংশ পৰিয়াল,
ওভাকাংকীসকলে ধূপ-ফুল উচৰ্গা কৰিব। শেষত ঘৰৰ পুত্ৰ পৰিবার সমন্বিতে
সকলোৱে সেৱা আগবঢ়াব আৰু জীৱিতকালত জ্ঞাত বা অজ্ঞাতভাবে নিকট
সম্বন্ধীয় লোকসকলে যদি কেতিয়াবা মৃতকৰ ওচৰত কিবা দায়-দোষ

লগাইছিল তাক ক্ষেমিবলৈ ম'লুঙসকলে আশীৰ্বাদ দিব। তদুপৰি নেদেশা স্থানৰ পৰা যাতে সকলো সময়তে আশীৰ বৰষি থাকে তাৰবাবে ম'লুঙ সকলে বিদেহী সত্ৰাৰ প্ৰতি আহ্বান জনাব। ইয়াৰ পাছত কংদাম চাৰিজনে কাকত লয় আৰু উপস্থিত সকলোৰে মৈদাম দিয়া স্থানলৈ গতি কৰে।

ইতিমধ্যে আগতীয়াকৈ গৈ গৃহস্থই দেখুৱাই দিয়া স্থানত সম্ভৱস্থলত গাঁৱৰ জ্ঞাতিসকলে মৈদাম প্ৰস্তুত কৰাৰ আগতীয়া ব্যৱস্থা কৰে। কংদাম ভাৰ সাধাৰণতে আগফালে নিজৰ পুতেক থাকিলে ডাঙৰ পুতেকে ধৰাৰ নিয়ম। একাধিক পুত্ৰ থাকিলে দুজন পুত্ৰই আগফালে বাকী পিছফালে অন্যান্য ভাই-ভতিজা-জোঁৱাই আদিয়ে ধৰাৰ নিয়ম। অভাৱত অন্যান্য গঞা-জ্ঞাতিৰ লোকেও ভাগ লয়। কিছুলোকে জীৱিত কালত ব্যৱহাৰ কৰা বয়-বস্ত্ৰসমূহ মৈদামতে লগত দিয়ে, কিছুমান অন্যলোকক দান দিয়ে আৰু কিছুলোকে নিজৰ ঘৰতে ৰাখে। শেষ সময়ছোৱাত বেমাৰ-আজাৰ নতুবা বৃদ্ধজনিত কাৰণত নিজে ব্যৱহাৰ কৰা বিচনা পত্ৰ আদি অতিশয় লেতেৰা হ'লে তাক পুৰি পেলোৱা হয়।

মৃতকৰ ঘৰৰ পৰা শ-যাত্ৰা কৰোতে এটা উঘাৰ সূতা গৈ থকা ৰাস্তাত মৈদামৰ স্থলিলৈকে পেলাই থোৱা হয়। অৰ্থাৎ ঐহিক সম্বন্ধৰ বান্ধোন ছিঙি দিয়া হৈছে প্ৰতীকি ৰূপত।

তদুপৰি জ্বলি থকা জোৰ-বাতি মৃতকৰ যাত্ৰাৰ আগে আগে লৈ যোৱাৰ নিয়ম। লগতে এটা টোমত তামোল-পাণ আদিও লৈ যোৱা হয়। মৈদামৰ গাঁত খান্দি সম্পূৰ্ণ হ'লে চাৰিওজনে তিনি পাক ঘূৰাই কংদামেৰে সৈতে মৈদামৰ তলৰ মাটিত পশ্চিম ফালে মূৰ দি মৃতকৰ শ-দেহ ৰখা হয়। উপস্থিত ম'লুঙ তথা অন্যান্যসকলে জনমিং দিয়াৰ পিছত গৃহস্থই সেৱালৈ প্ৰথমে বৰপুত্ৰ যদি উপস্থিত থাকে তেন্তে বৰপুত্ৰই প্ৰথম মাটি চপৰা দিয়াৰ নিয়ম। ইয়াৰ পাছত উপস্থিত সকলোৰে লগত ইষ্ট-কুটুম্ব সকলোৰে মৈদামত মাটি দিয়ে। মৈদাম সম্পূৰ্ণ হোৱাৰ পিছত জেওৰা দি তামোল পুলি আৰু কলপুলি কই দিয়া হয়। তদুপৰি মৈদামৰ ওপৰত খেৰেৰে চালিঘৰ নিচিনাকৈ বগা কাপোৰ আঁৰি দিয়ে। প্ৰতীকি ৰূপত বাঁহৰ চৰাই আৰু কাঠৰ ঘোঁৰাও সাজি

ইটাগুৰীয়া বঙেবে বোলাই এই ঘৰটিত বন্ধা হয় যাতে বিদেহী সত্ৰাই ঘৰত ডাম-ফী হিচাপে স্থান পোবালৈকে অস্থায়ীভাৱে জিৰণি ল'ব পাৰে।

ইয়াৰ পাছত মৈদামৰ পৰা ঘূৰি অহা ৰাইজৰ বাবে মন্ত্ৰপুত পানী ছটিয়াই দিয়া হয়। তেনেদৰে তিনিদিনৰ তিলনিত বংশৰ লোকসকলে তেল চোৰে তিনিগৰাকী নিজৰ বংশৰ বাহিৰৰ ম'লুঙ মাতি আনি তাই ভাষাৰ মন্ত্ৰ মাতি তেল জাৰিবলৈ দিয়া হয় আৰু ইয়াৰ পাছত তাক আঙুলিৰ মূৰত লগাবলৈ কোৱা হয়।

মহন দেওধাই-বাইলুঙসকলে দহদিনত দহা নাইবা স্তৰ দুই-এদিন পিছতে সম্পূৰ্ণভাৱে শ্রাদ্ধ পাতি মুকলি হ'ব পাৰে। কোনোবাই ইচ্ছা কৰিলে অলপ বাহুল্যভাৱে পাতিবৰ বাবে দহা কৰাৰ পাছত মূল সৰু তিনিমাহ-ছমাহলৈকে স্থগিত কৰি ৰাখে। দহাৰ লগতে মূল কাজ ভাঙিবলৈ হ'লে এফালে ফুৰালুং পাতি ঐশ্ব্যাপুলক খাবলৈ দিয়া হয় আৰু অন্যহাতেদি জ্ঞাতি-ভোজনৰ বাবে সাধ্যানুসাৰে এটা বা দুটা গাহৰিৰে ভোজ ভাতৰ আয়োজন কৰে। কোনোবাই ইচ্ছা নকৰিলে বা সামৰ্থ নাথাকিলে ইয়াক অতি অনুষ্টুপীয়াকৈও পাতিব পাৰে। আগদিনা গধূলি গাঁৱৰ জ্ঞাতিসকলক মাতি পিছদিনাৰ দায়িত্ব অৰ্পণ কৰা হয়। এই দায়িত্ব ৰাইজৰ মাজৰ পৰাই বিতৰণ কৰা হয়। গৃহস্থই মাথো তামোলৰ শৰাই দি ৰাইজক গোহাৰি কৰি সমূহীয়াকৈ দায়িত্ব অৰ্পণ কৰিব লাগে। ইয়াতে সমাজৰ আদৰ্শ নিহিত হৈ আছে নতুবা আদিম জনজাতি আদৰ্শৰ সম মনোভাৱাপন্ন সমাজ জীৱনৰ বৈশিষ্ট্য বিৰাজমান হৈ আছে বুলি ক'ব পাৰি। আগদিনাই সমাজৰ আগতে ৰাইজৰ তৰফৰ পৰা ৰাজনি-বাঢ়নীকো দায়িত্ব অৰ্পণ কৰা হয় আৰু মূল ৰাজনিয়ে সেইদিনাই গুৰা-পাগদি ৰাজনিশালৰ মূল চৌকা খান্দি এক প্ৰকাৰ দায়িত্ব গ্ৰহণৰ চানেকি ৰাইজৰ আগত দাঙি ধৰে।

পিছদিনা আগবেলাতে আমন্ত্ৰিত ম'লুঙসকল আহি মূল বভা মণ্ডপৰ পূবফালে নাইবা গৃহস্থই দেখুৱাই দিয়া স্থানত লাক-প্ৰতিষ্ঠাৰ ব্যৱস্থা কৰিবলৈ লয়। গৃহস্থই ইচ্ছা নকৰিলে সামাজিক আৰু ফুৰালুং সংঘৰ নিৰ্দেশনা মতে এঘাৰখন চাকিকে লাকত জ্বলাই ফুৰালুং আবৃত্ত কৰা হয়। অন্যহাতেদি কোনো

অবস্থাপন্ন গৃহস্থই পিতৃ নাইবা মাতৃৰ শ্ৰাদ্ধ উপলক্ষে যদি বাহুল্য আৰু জাকজমকীয়াকৈ পাতিবলৈ ইচ্ছা কৰে তেন্তে এশ এগছি চাকি জ্বলাইও ম'লুঙসকলৰ সৈতে আগতীয়া আলোচনা আৰু অনুমতি সাপেক্ষে এই ফুৰালুং পাতিব পাৰে। বতৰৰ সকলো ফলমূলৰ লগতে কল-কুঁহিয়াৰ, মণ্ড আৰু কেঁচা মিঠৈ শৰাইত উচৰ্গা কৰিব পাৰে। এঘাৰখন চাকি জ্বলালে কলপটুৱাৰ এঘাৰ দোনত শৰাই হিচাপে মাহ-প্ৰসাদ, ৪টা তামোল আৰু মুদ্ৰাৰ মাননি দিব লাগে। ইয়াৰ উপৰিও গৃহস্থৰ মূল গুৱা-পাণ ডাঙৰ শৰাইত দিব লাগে। তদুপৰি মলুঙসকলে 'পেঁঞেকাকা' প্ৰতিষ্ঠা আৰু নাম ল'বৰ বাবে এখন শৰাই গুৱা-পাণ আৰু মাননিৰে সৈতে দিব লাগে। এই ক্ষেত্ৰত মাননিৰ কোনো বাধ্য বাধকতা নাই। গৃহস্থই ইচ্ছা কৰিলে মাননিৰ লগতে ম'লুঙসকলৰ বাবে সাজ-কাপোৰো উচৰ্গা কৰিব পাৰে। লাক-প্ৰতিষ্ঠাৰ পাছতে তাই-আহোমৰ মূল শাস্ত্ৰ হিচাপে হিচাপে গণ্য কৰা 'পেঁঞেকাকা-কা' লাকৰ পূব দিশে শৰাইৰ ওপৰত নতুন গামোচাৰে গুৱা-পাণ মাননি আৰু বস্তু প্ৰদান কৰি প্ৰতিষ্ঠা কৰা হয়।

'পেঁঞেকাকা' প্ৰতিষ্ঠাৰ সময়ত গৃহস্থই সেৱা লৈ গোহাৰি কৰাৰ লগে লগে ম'লুঙ সকলে জনমিং দিব। ইয়াৰ পিছতে লাকলৈ মুখ কৰি তিনিগৰাকী ম'লুঙ নিজৰ আসনত উপবিষ্ট হ'ব। এই তিনিগৰাকী মহন-দেওধাই-বাইলুং তিনিও ঘৰে হ'লে ভাল; অভাৱত অন্য লোকেও ইয়াৰ স্থান পূৰণ কৰিব পাৰে। ইয়াৰ পাছতে লাকলৈ মুখ কৰি অৰ্থাৎ পূৰ্বমুখী হৈ বহা তিনি ম'লুঙে 'ঞিয়াপুলক'ৰ মন্ত্ৰ গাই প্ৰস্তুত কৰিব। ব্লক ছেংকা ফুলৰ আগেয়ে এই 'ঞিয়াপুলক' জাৰিব আৰু মন্ত্ৰ গাই থাকিব। তিনিও গৰাকী ম'লুঙে 'ঞিয়াপুলক'ৰ পাত্ৰত হাত ৰাখিব। দুটা পাত্ৰত 'ঞিয়াপুলক' লোৱা হয়। এটা পাত্ৰত পানী আৰু আনটো পাত্ৰত গাখীৰ, বিউ, মৌ, গুৰ, চেনি আদি মিহলি কৰি লোৱা হয়, যাক অসমীয়াত পঞ্চামৃত বুলি কোৱা হয়।

মন্ত্ৰ - অ' কিয়ৈ কিয়া ওঁৰে ওৰা

ন চাও ফুৰা ডেক পিন

..... ইত্যাদি।

তিনিবাৰ মন্ত্ৰপূত কৰাৰ পাছত শুদ্ধিহোৱা 'ঞিয়াপুলক' বা

‘শান্তিনী’ প্ৰথমে তিনিজন ম’লুঙে গ্ৰহণ কৰি শুদ্ধি হোৱাৰ পিছত সেৱকী হিচাপে গৃহস্থক সাখ্যানুসাৰে একাদিক্ৰমে দিয়াৰ নিয়ম। ‘পঞ্চামৃত’ গ্ৰহণ কৰাৰ আগতে নাম-ঐশ্বৰ্য্যপুলক অৰ্থাৎ প্ৰথম পাত্ৰত লোৱা মন্ত্ৰপুত পানীয় অৰ্থাৎ নাম ঐশ্বৰ্য্যপুলকহে গ্ৰহণ কৰাৰ নিয়ম। ইয়াৰ পাছতে কাষত সাজু কৰি থোৱা মাহ-প্ৰসাদ সমূহ ব্ৰক ছেংফাৰে মন্ত্ৰপুত পানী ছটিয়াই শুদ্ধি কৰি লাকৰ চাৰিওফালে যথাস্থানত বহুৱাব। লগে লগেই মূল কেন্দ্ৰীকভাৱে লাকৰ ওপৰত দিয়া চাকিগছ গৃহস্থই স্থাপন কৰাৰ পাছতে বাকীসকলে বাকী চাকিসমূহ লাক প্ৰজ্জলিত কৰিব।

ইয়াৰ পাছতে সেৱকী সমন্বিতে সমূহীয়াভাৱে ধ্যানস্থ হ’ব। ঐশ্বৰ্য্যপুলক আৰু আইছিংলাউত অংশগ্ৰহণ কৰাৰ পাছত সেৱকী গৃহস্থই জা-জলপান মুখত দিব পাৰে। ম’লুঙসকলে ইয়াৰ পাছতে লিট-ফাট বা পেঁঞে কাকৰ কিছু অংশ সুৰ লগাই পাঠ কৰাৰ পাছত তাই-ভাৱাৰ আধ্যাত্মিক নাম-গুণেৰে পৰম কৰ্তাৰ গুণানুকীৰ্তন আগবঢ়াব। হাত চাপৰি বজাই তিনি-চাৰিটা নাম-প্ৰসংগৰ পিছত ফুৰালুঙৰ সামৰণি মাৰে।

চাও ফুৰা চাও তাৰা

ফুৰা-তাৰা আলং ঐ

..... ইত্যাদি ।

ইফালে ভোজ বন্ধাঘৰৰ সমুখত অস্থায়ীকৈ কলপাতৰ চাৰিচুকীয়া এখন চালি তৈয়াৰ কৰি তাতো তিনি গৰাকীমান ম’লুঙে ফুৰালুং আৰম্ভ হোৱাৰ লগে লগেই গাহৰি মাৰিবৰ বাবে আশীৰ্বাদ দি নীড়িগতভাৱে জীৱক মেলানি দিয়াৰ ব্যৱস্থা কৰে। গুৰু-পাণৰ সৈতে ম’লুঙে পানী ছটিয়াই দিয়াৰ পিছত নিজৰ উপযুক্ত জোঁবাই যদি আছে তেন্তে জোঁবায়েকে এই গাহৰি ইতিমধ্যে ঠিক কৰি দিয়া ঠিকিত টাঙোনেৰে মাৰিব লাগিব। জোঁবায়েকৰ অভাৱত কোনো সমান সমনীয়া নাহিবা নাতিস্থানীয় লোকে এই গাহৰি মৰাৰ নিয়ম।

ইয়াৰ পাছতে কোনো মিত্ৰিৰ কুটুৰুই যদি হাঁহ আদি উচৰ্গা কৰে তেওঁলোকে গুৰু-পাণ দি আশীৰ্বাদ ল’ব লাগিব। এইখিনি কাম সমাপ্ত হোৱাৰ পাছত ম’লুঙে সকলে সেই অনুষ্ঠান সামৰি ফুৰালুং স্থলীলৈ গৈ ফুৰালুঙত

যোগ দিব। সমূহীয়াকৈ যদি লাউ বা সাজ যদি গৃহস্থই দিব বিচাৰে তেতিয়াহ'লে এই স্থানতে অভিজ্ঞ দুই-এজনে মিলি গৃহস্থই উচৰ্গা কৰা লাউৰ কলহ সমূহৰ পৰা লাউ উলিয়াই ডাঙৰ টো, কেৰাহি আদিত পানী মিহলি কৰি তিয়াব যাতে সকলোৰে তাৰ ভাগ পায়। পূৰ্বতে মূল জ্ঞাতি-ভোজনৰ আগতে মূল ভোজলৈ প্ৰায় এঘণ্টামান থকা সময়তে এখন ভাজিৰে সমূহীয়াকৈ বহুৱাই বাটি নতুবা পাতৰ ঠোলাত লাউ যাচিছিল। ইয়াকে তাই ভাষাত 'চিক-চাক' খোৰা বুলিছিল। অৰ্থাৎ মূল আহাৰৰ আগতে লঘু উপাদেয় গ্ৰহণ কৰাৰ ব্যৱস্থা। এই ব্যৱস্থা বৰ্তমানে প্ৰায় লোপ পাইছে।

ইফালে ত্ৰিগ্ৰোপুলক গ্ৰহণ কৰি সকলোকে শুদ্ধি হোৱাৰ পিছতে ফুৰালুং স্থানৰ পৰাই ভিতৰৰ ডাম পতা চুকত ডাম পাতিবৰ বাবে তিনিগৰাকী ম'লুঙক দায়িত্ব দি ভিতৰলৈ পঠিয়াই দিয়ে। তেওঁলোকে ডাম পতা চুকত পূৰ্বৰে যিসকলে ঘাইডামৰ স্থান পাইছিল তাৰ কাষতে সোঁফালে ন-ডাম হিচাপে মৃতকৰ সত্ৰাক স্থান দি বহুৱাই আৰু মন্ত্ৰ মাতি ডাম ফী সকলক গোহাৰি কৰে। ন-ডামক যাতে কোনো দায়-দোষ নধৰি বাকীসকলে সৃষ্টি লয় তাকে কামনা কৰা হয়। এই অনুষ্ঠানত গৃহস্থই সেৱালয়। ইয়াকে 'ডাম-চিনোৱা' বুলি কোৱা হয় আৰু সেইদিন ধৰি বিদেহী সত্ৰাক সেই স্থানত ঘৰ-জেউতি হিচাপে বিছৰে-সংক্ৰান্তিয়ে সন্মান প্ৰদৰ্শন কৰি বীতিমতে স্মৰণ কৰা হ'ব বুলি ব্যৱস্থা কৰা হয়। অন্য হাতেদি ৰাজহুৱা ভাবে ইমান পয়োভৰেৰে আয়োজন কৰা বাবে ৰাইজৰ তৰফৰ পৰাও ডাম-দেওসকলৰ বাবে পূৰ্বতে এটা গাহৰিৰ পীৰা আগবঢ়োৱাৰ নিয়ম আছিল যদিও আজিকালি সামান্য মাংসকে দি পঠিয়ায় আৰু ইয়াকো ডাম-ফী সকলৰ মাইহাঙত ৰাইজ আৰু গৃহস্থৰ শ্ৰদ্ধাৰ চিন স্বৰূপে উচৰ্গা কৰা হয়।

ফুৰালুং মাহ-প্ৰসাদ বিতৰণৰ পিছতে ইফালে সকলোৰে দেখা-শুনাকৈ খাবৰ বাবে মূল ভোজ গ্ৰহণৰ বাবে বহিবলৈ আহ্বান জনোৱা হয় আৰু শাৰী পাতি মান্যানুসাৰে কেতিয়াবা এশ দুশৰ পৰা হাজাৰ পৰ্যন্ত শুভাকাংখী আমন্ত্ৰিত লোক একেলগে বহা দেখা যায়। অতি নিষ্ঠাৰে গাঁৱৰ জ্ঞাতি ৰাঙ্কনীয়ে ৰন্ধন কৰা বিবিধ প্ৰকৰণ আগলি পাত নাইবা কলপটুৱাত (আজি

কালি কিনি অনা পাত) বিতৰণ কৰি সামৰাৰ লগে লগেই গৃহস্থই একত্ৰিত হৈ
গুৰা-পাণৰ শৰাই যাচি সেৱা জনাই আৰু একেবাৰে মুখত বহি আসন গ্ৰহণ
কৰি থকা সকলে আৰু জ্যেষ্ঠ ম'লুঙ সকলে আশীৰ্বাদ দিয়ে।

চাও ফুৰা চাও তাৰা

ফুৰা তাৰা আলং চিকিয়া বয় মৌউ চাউ কাওঐ।

আশীৰ্বাদ সামৰণিৰ লগে লগেই আগৰে পৰা এযোৰ পাতত ভাত-
শাক-তৰকাৰি, গুৰা-পাণেৰে সৈতে এজন ম'লুঙে মন্ত্ৰ গাই গাই আটাইবোৰ
শাৰীৰ মাজেৰে (সম্ভৱস্থলত) ঘূৰি সেই পাতখন নি দুৰণিত সসন্মানে পেলাই
দিয়োগৈ। ইয়াকে 'চি-ফুং' পেলোৱা বুলি কোৱা হয়। অৰ্থাৎ প্ৰকৃতিৰ বস্তু যাতে
দেহ প্ৰকৃতিয়ে সুকলমে সকলোকে গ্ৰহণ কৰে আৰু অজীৰ্ণ-আভোক নহৈ
যাতে গৃহস্থই আগবঢ়োৱা খাদ্য সম্ভাৰসমূহ অমৃত যেন হৈ হজম হয় তাৰ বাবে
এই মন্ত্ৰৰ যোগেদি ব্যবস্থা লোৱা হয়। তদুপৰি প্ৰকৃতিৰ অন্তৰ্ভুক্ত শক্তিৰ দৃষ্টি পৰি
যাতে কোনো পীড়াৰ সৃষ্টি নকৰে তাৰ বাবে এনে ব্যবস্থা লোৱা হয়।

অন্য হাতেদি দেখা যায় যে তাই-আহোম পৰম্পৰাৰ প্ৰায় সকলো
নিয়ম-নীতিয়েই বিজ্ঞান সন্মত আৰু সকলো সময়ৰ বাবে উপযোগী।

প্ৰথমতে দেখা যায় যে মূৰ খুঁৰোৱা সংস্কাৰ তাই পৰম্পৰাত নাই।
কাচি ধৰি শুদা ভৰিৰে চোলা নিপিন্ধাকৈ থকাৰ নিয়ম নাই, উচ্চ আসনত বহিব
নোৱাৰা ৰীতি নাই, খেৰ পাৰি শোৱাৰ নিয়ম আদিও নাই। অবশ্যে মৃত্ত্বৰ
পিছত দহদিন পৰ্যন্ত মনক সাত্ত্বিক ভাবে ৰক্ষা কৰি চলন-ফুৰণ, উঠা-বহা,
খোৱা-লোৱাৰ নিয়ম। এই মানসিক শৃংখলা মনৰ মাজতে ৰক্ষা কৰি চলিলেই
যথেষ্ট। তাৰ বাহ্যিকভাবে বাহুল্য কৰাৰ প্ৰথা তাই পৰম্পৰাত নাই। অন্য
হাতেদি মৃত্যু যিহেতু অবশ্যজ্ঞাবী, সেয়েহে ইয়াকে অনুভৱ কৰি তাই
পৰম্পৰাত অতিপাত শোকাভিত্ত হৈ আয়ে-বিয়ে কৰিবলৈকো কোৱা নাই।
তাৰ পৰিবৰ্তে সংযমৰ কথা কৈছে। যিহেতু মৃত্যুৰ পিচতো জাগ্ৰত সত্ত্বা হিচাপে
বিদেহী সত্ত্বাক মান্যতা দিয়া হয় আৰু সৰ্বদা শুভাকাংক্ষী শক্তিকাপে গণ্য কৰা
হয় সেয়েহে অতিপাত শোক নিদৰ্শনে বা কাতৰ হোৱা কাৰ্যৰ দ্বাৰা ইয়াক হেয়
প্ৰতিপন্ন কৰা হয় বুলি বিশ্বাস কৰা হয়। অন্যহাতেদি প্ৰতিজন মৃতকৰ বিদেহী
সত্ত্বাক হিতৈষী সত্ত্বা ৰূপে জ্ঞান কৰাৰ বাবে তাই-আহোম পৰম্পৰাত পূহকৰ
লগাৰ কোনো স্থান নাই, সেয়ে তেনে সংস্কাৰো পালন কৰা নহয়।

জন্ম সংস্কাৰ — আহোম নিয়মেৰে

গৰ্ভধাৰণ কৰা নাৰীৰ প্ৰতি আৰু আদৰ-সাদৰ সকলো জনগোষ্ঠীতেই থাকে। আহোমসকলেও এনে নাৰীক অতি আদৰ-সাদৰ কৰা আৰু সাৱধানেৰে এই কেইটামান মাহ চলিবলৈ কয়। কিছুমান নিয়ম প্ৰসূতি মাতৃৰ বাবে ধাৰ্য কৰি দিয়ে।

প্ৰথম হ'ল গৰ্ভধাৰণৰ পাঁচ মাহত গৰ্ভৱতী নাৰীক পঞ্চামৃত খুৱায়। গৰ্ভৱতী নাৰীৰ মাক-বাপেকৰ ঘৰত এই কাৰ্য সমাপন কৰে। আগলি কলপাতত সকলো খোৱা-বস্তু সজাই বান-বাটিত পঞ্চামৃত দি চেও পাতেৰে ঢাকি থয়। ৰহিলাও বান-বাটিত থয়। কৰ্কাফাই (জুই) একুৰা আগত জ্বলাই থয়। দুখন শৰাইত জী-জৌবাইক নতুন কাপোৰ এযোৰকৈ দিয়ে। সকলো খোৱা বস্তু সজাই লৈ ম'লুঙে জেন মাতি লয়।

চাও কা ঐ (তিনিবাৰ) পাতু ছিঙ ফ্ৰঙ হুম্-ফা লাই বেত্-ফাপিন বেত্। ফা ফুৰা তেৰা আলঙ চীকী আ বানী পান্ বয়মৌ চাও কা ঐ। আই ছাঙছিঙ-ম'ছিঙ ফ্ৰা ম'লাও শ্ৰী পূজাক জী-জা ছিঙ ফা ছেঞ খাম্। ম'ক'ম'ছিঙ কন্ তুন্ মান্। কন্ ছুপ্ কন্ খাম্ চাও ছু তাঙ ঞেও ছুকা ঐ। চাও ফা ফান্ তাই লাঙ-বাক্‌লাউ-ক ফী ক ছাঙ কা বাক্ মায়। চাম্ ছাই বে ফা ছাঙ দাম্-ছাঙ দিন্ ছাঙ লাই-ছাঙ পুন পুথেন্ম্যাঙ জা থেন্ বান্। পুচাও মক্-জা চাও বান্। পু তাই কুম্-জা তাইত্। পিন্-কান্-কন্ কান্-চুম্ কান্ বাহ তঙ ছু। দেন বান্ খেন্ দায়। হিত্ দী হিত্ খেন্। ছয় কুম্ ছয় খেন্ বয় মৌ চাও কা ঐ”।

তাৰ পিছত ম'লুঙে দুইজনকে সজ আচৰণ, সজ অল্লাপ, সজ চিত্ৰা কৰিবলৈ উপদেশ দিয়ে। সংযমী হ'বলৈও আৰু ভগৱানৰ নাম ল'বলৈও উপদেশ দিয়ে।

সাত মাহত গৰ্ভধাৰিনীয়ে কিবা বস্তু খাবলৈ ইচ্ছা কৰিলে দিব লাগে। মন স্ফুৰ্তিত ৰাখিব লাগে। অন্ন ভোজন, ভাল নিদ্রা প্ৰয়োজন।

যেতিয়া প্ৰসৱৰ সময় আসন্ন বুলি জানে, কেচুৱাৰ নাড়ী ৰাজ্জ্বৰ বাবে গুলি সূতা, বাঁহৰ চোঁচ এডোখৰ উতলা পানীত ভালদৰে সিজাই ল'ব লাগে। এটা কুকুৰা কণী ওচৰত আনি ল'ব লাগে। এযোৰ কলপাত আনি ধ'ব লাগে। ধাই এগৰাকী বা ভালদৰে প্ৰসৱৰ কাম কৰিব জনা এগৰাকী মহিলা মাতিব লাগে। বেচি সময় প্ৰসৱৰ বেদনাত ভুগি মাতৃ আৰু সন্তান অচেতন হ'ব পাৰে; তাৰ বাবে বেৰত ঢকিয়াই দিব লাগে। আয়তীসকলে ফুৰাৰ নাম লয় আৰু উৰুলি দি নবজাত কেচুৱাক আদৰণি জনায়। লগে লগে কেচুৱাক পৰিষ্কাৰ কৰে। মুখ আৰু নাকৰ বীজ-পানী ভিতৰলৈ নোযোৱাৰ ব্যৱস্থা কৰে। জিভাখন পৰিষ্কাৰ আৰু কোমল কাপোৰেৰে পৰিষ্কাৰ কৰি দিয়ে।

এগৰাকী সধৱা মহিলাই বা ধাইয়ে সিজাই থোৱা সূতাৰে ফুলৰ লগত লাগি থকা নাড়ীৰ মূলৰ পৰা বাহিৰৰ ফালে লাহে লাহে তিনি চোঁচ টানি তিনি আঙুল ৰাখি আগতে সিজাই থোৱা বাঁহৰ চোঁচ ছটাৰে কাটে। ফুলখিনি পুতি থয়।

কুকুৰা কণীটো ভাঙি তাৰ কুহুমটো কেচুৱাৰ গাত ভালদৰে লেপি ধুৱায়। নতুন কাপোৰেৰে গা-মুখ ভালদৰে পৰিষ্কাৰ কৰি নতুন কোমল কাপোৰ গাত দিয়ে যাতে জ্বাৰ নেপায়। প্ৰসূতিয়েও অলপ গৰম পানীৰে গা-মুৰ ধুই পৰিষ্কাৰ কাপোৰ পিন্ধে। প্ৰথমতে মাকে বাওঁফালৰ স্তনৰ পৰা তিনি চোঁচা গাখীৰ ফা তু ছিঙ ফ্ৰা হমৰ নামত মাটিত পেলোৱাৰ পিছতে কেচুৱাক কোলাত লৈ গাখীৰ খুৱায়। প্ৰসূতিয়ে ঈশ্বৰৰ নাম এনেদৰে লয় :

চাও নুক চাও ঋ ঐ

ছেঙ্‌দিন ছেঙ বান-ফী মুত্‌কুম্ তাই কুম্।

কে ঋয় জাও লো কাম্

ক্ৰিম নামচু-হিত দী হিত

খেন ছয় কুম্ ছয় খেন্।

বয় মৌ চাওকা ঐ।।

প্ৰসূতিৰ মাকৰ ফালৰ পৰা কচু জাল দিয়াৰ নিয়ম। উহোৰা চাউলৰ ভাত আৰু পানী কচুৰডাল, গুটি জালুক, কুকুৰাৰ মাংস, নিমখ, তেল, নহৰুৰে বনোৱা কচু জাল খুওৱা হয়। পঞ্চামৃতো দিয়ে। প্ৰসূতিয়ে তলত দিয়া মন্ত্ৰখিনি গায় :

চাও ফুৰা, চাও তাৰা, ফুৰা তাৰা আলং
 চি কি যা ৰাণী পান বয় মৌ চাও কাও ঐ।
 তী ৰোণ দায় মান ক-কুন ফু ঐওঙ মান ক
 লিখা-ফু ছায় দায় লে ক যে অকনক্ ফে পিন্ স্কুন।
 ছাম ছাক বান মুক ফিত্ দায়।
 হিত্ দী হি খেন। ছয় কুম ছয় খেন।
 মে মানলে লিখা ফু ছায় মান ক কিউ ছিপ
 কিউ হক, কিউ দায়, পিন ৰা পিন তুক-জে ৰাই
 বে নাই ফিত্ ফ্ৰা ছী।
 কুন লিখা ফুছায় মান্ ক ৰন পিন থুন চাম
 মন-মাক্ খ্ব খাম্ কা চয়
 হিত দী হিত খেন্ ছয় কুম ছয় খেন।
 (ম'লুঙ এজন কৈ যায়, ন-মাতৃয়ে গায়)

সকলোৰে খোৱা হ'লে প্ৰসূতিয়ে খোৱা পাতখন এজোপা গুটি লগা গছৰ তলত পেলায় দিয়ে। খোৱা-বোৱাৰ ক্ষেত্ৰত ন-মাতৃয়ে যথেষ্ট সাৱধানতা অবলম্বন কৰিব লাগে। ন-মাতৃ শোৱা ঠাইত মূৰৰ ওপৰফালে এখন তামুলী পীৰাত কিতাপ, চিলেত, কলম আৰু মতা ল'ৰা-কেচুৰাৰ ক্ষেত্ৰত ধনু-কাঁড় থব লাগে। ছোৱালী কেচুৰাৰ ক্ষেত্ৰত কপাহ আৰু ধনু থৈ তাত চাকি এটা জ্বলাব লাগে।

নৱ জাতকৰ নাড়ী সৰিলে ১০ দিনৰ পিছত সুকয় সেক্ৰ অনুষ্ঠান পতা হয়। গাঁৱৰ গোপিনী, এনায়েক, (মাকৰ মাক), আপায়েক আদিক নিমন্ত্ৰণ কৰিব লাগে। ঘৰ-বাহিৰ পৰিষ্কাৰ কৰিব লাগে। তাৰি-পাতি, কাপোৰ-কানি ধুই

মেলি পৰিষ্কাৰ হ'ব লাগে। সূৰ্য্য সেৱাৰ বাবে এঘোৰ আগলি কলপাতৰ ওপৰত সৰু ধান খেৰৰ মুঠি ২ টা, ১টা সৰু শিল, বাটি এটাত পানী, জুই ছলি থকা জুমুঠি এটা, ধনু-কাঁড় বা ছোৱালীৰ ক্ষেত্ৰত কপাহ আৰু ধনু ৰাখিব লাগে। এখন ধুৰিওৱা তামোল দিব লাগে। এঘোৰ কলপাতত পকা কল দু-আখিমান, মগুমাহ, এক কিলো মাহ দি ভাগ পাতিব লাগে। পাণ-তামোলৰ শৰাই এখন দিয়ে। তিনিটা চাকি জ্বলায়। প্ৰসূতিয়ে কেচুৰা লৈ বহিবলৈ কলপাত এখন থয়। তিনিগৰাকী মহিলাই ঘৰৰ বেৰত ঢকিয়াই উৰুলা দি মাক আৰু কেচুৰাক বাহিৰলৈ উলিয়াই আনি পূৰ্বফালে মুখ কৰি যথাস্থানত বহুৱাই মহিলাসকলে বচন মাতে :

চাও ফুৰা-চাও তেৰা, ফুৰা তেৰা আলঙ চী কী আ ৰাণী পান বয় মৌ
চাও কা ঐ। মাকৰ আঁচল গুচাই কেচুৰাক ছেঙ বান-ছেঙ দিনক দেখুৱাই দিব
চাও কা ঔ (চুক) মে নাই বা বান দী ক ছেঙ হুঙ-ছেঙ দিন-ছেঙ বান। তাই লাঙ-
বাক লাঙ-ক ফী ক ছাঙ-ক বাক মাই। চাম্ চাই বে ফা ছেঙ দিন-ছেঙ বান-চাঙ
লাই-চাঙ পু-মুবান, চাম ম'ছিত্ত ফ্ৰা-চাওম'কাই। পুখেন্ ম্যুঙ-জাখেন বান। ছেঙ
হুঙ নাম্ খে খুঙ, পান লাই ব্ৰম। ফী মুত্ কুম্-তাই কুম্-পুচাও মক্-জা চাও বান।
আই ল্যেঙ ডিন্ ফুখু-বাও ল্যেঙ ডিন্ ফু ঞ্ৰেঙ। চাও নুৰা চাও কা ঐ।
আওতাঙ তঙ মৌ কপ্ তঙ বুন-তঙ মৌ কুপ ত্ফা। ব্ৰক ছিত্ত ফা কা বিঙ ছাঙ
ছিত্ত ফা কা।

মাকে কেচুৰাক শিলৰ ওপৰত ধৰে; মহিলাসকলে কয় : শিলৰ দৰে
ধীৰ-স্থিৰ হৈ সকলো শোক-দুখ সহিব পৰা শক্তি আহৰণ কৰিবা। জুইৰ ওপৰত
ধৰি কয় : অগ্নিৰ দৰে সকলো দুখ-ক্ৰেশ সহিব পৰা শক্তি আহৰণ কৰিবা। পানী
বাটিৰ ওপৰত ধৰি কয় : জলৰ দৰে ধীৰ-স্থিৰ হৈ সকলো শোক-তাপ-ক্ৰেশ ধুই
পৰিষ্কাৰ কৰি ল'ব পৰা ক্ষমতা হওক। মহিলাসকলে কাম সমাপ্ত কৰিলে লাও
খাবলৈ দিয়ে। খায় শেষ হ'লে তেখেতসকলে কেচুৰাক ঘৰুৱা নাম দিব।

তিনিজন ম'লুঙ মাতি আনি বিক্ৰম কৰিব লাগে। এখন ফুন সাজে।
৭ ডাল শলামাৰি, খুৰাত পাত বান্ধে। তিনিডাল গোটা তামোল-পাণ
চেউপাতত বান্ধে। চাৰিখন ধুৰিওৱা তামোল, চাৰিটা লাণৰ ঠোলা, তামোলক

এডাল, চূপ তাও এটা, কুকুৰা কণী চাৰিটা, চাউল, আদা-নিমখ, মিঠাতেল, বহী লাও এবটল আৰু চাকি এটা থয়। চোতালত পূবফালে এখন চাদৰ আঁৰ দি লয়। তিনিজন ম'লুঙে বহি প্ৰথমে নাম-জাৰাও কৰে। চাকি এখন জ্বলায়। শৰাই দুখন সজাই লয় আৰু নাম জাৰাওৰ মন্ত্ৰ মাতে :

চাও নুকা চাও ফা ঐ (চুক্) চাম্ ম'মুন বায় জিম্ কন-ম'ছাম্-ম'ছাই-ম'ম্নঙ্ বয়মৌ চাও কা ঐ। চাও ফুৰা আলং-চাও তেৰা আলং চাও চীকী আ আলং। মুন হঙ ফুৰা-কলে বাণী পান। তাই লাঙ বাক্ লাঙ-কাফী ক্ চাঙ-ক বাক্ মাই। চাও নুক চাও কা ঐ। অ ফী ঐ ফী আ-উ বৈ উৰা। অচাও ফুৰা ন'চাও ফুৰা। ত্যেক পিন্ বা, চা থুই-চু থুই-লা বুনি অয় তালে-বয় তা হী। চাঙ বা হেও পিন্ বঙ্। চাই ছেও জু ঞেও বাঙ মৌ ফুৰা। ছেও খত জাক হী শ্ৰীঙ। তেদে ফী ঐ ছাঙ ঐ। কাও খা আপ্ বাঙ বৌ মী নাম। কাও খা আপ্ বাঙ বৌ মী দেন্। লাই ছু-লাইছা-তিম লাই জিম্ মৌ পয় জুবান। ম্যু বান ফী কছাঙ। ছাঙ কথাও হেও দায়। ফী খাম্ ছাঙ্ হেও পিন বউ। ছাউ ফা অক্ পাক্ লাক্ থাক্ বায় জিম্ কন। লাক্ থাক্ বায় জিম্ চেন। চুকে ছউ বতে আপ্ কু খ্ব হেও মুত্ৰয় দী। হিত্ দায়। জিম্ মৌ চাও কা ছ। হিত্ মুত্ হিত্ দায়। জিম্ মৌ ফী কা প্ৰায় লু। মুত হী শ্ৰীঙ্ হিত্ মুত। তেদে ফী ঐ ছাঙ ঐ। তী ষোণ দায় মান ক-কুন্ ফু মী দায় লে ক্ লিখা-ফু ছায় ফে অক্ নক্ ছাক্ ছাই বা। চাম্ ম' মুন' বায় জিম্ কন নাম জাৰেও জেৰা-চাৰেও চেৰা। লিখা ফু চাই মান ক্ ফিউ চিপ্-কিউ হক্-কিউদায়-কিউচায়-ক কাপ্-তঙ্ কাপ্ জেৰাই বেনাই ফিট্ ব্ৰাহী। বয় মৌ চাও কা ঐ।

নাম জাৰাও প্ৰথমে চূপ তাওত ডবাই সকলো বস্ত্ৰলৈ ছটিয়াই ম'লুঙে খায়, মাক-বাপেকক খোবাই, কেচুৰাকো চেলেকাই দিয়ে।

পূৰ্ব ফালে মুখ কৰি লেংডনৰ মেহেঙা পাতে। মেহেঙাৰ তলত এটা ভাগ কণী চাউল পাতিব। চাকিখন মেহেঙাত তুলি দিয়ে। এজন ম'লুঙে নাম-জা-ৰাও লৈ ঘৰৰ ভিতৰত ছটিয়াই ঘৰ শুদ্ধি কৰে। ম'লুঙৰ গাচ ফালে আসন পাৰি বাপেক-মাকে কেচুৰা লৈ বহে। ম'লুঙে বচন মাতিব আন নাঙ্ চাও নুক চাও কা ঐ জ্ব চুক্ চাও ফা ফেত্ খাম্ খাম্ বঙ্ খাম্। তুম্যং তুতে লোক বে ফা

চাও দাম্। চঙ্ চাও জা নাঙ-জা নাঙ ম্যং কেপ্ চেঙ্বুন্, চঙ্ চাও জা নাঙ্ জা নাঙ্ ম্যং কেপ্ চঙ খাম। পী পাই নাঙ লাই দায়, খুন খায় নাঙ লাই চম্। চাও নুকা চাও কা ঐ।

তীব্বেণ দায় মানক', কোন ফু বাও-ফু ঐিঙ্ লিখা-ফুচাই ফে অক্ নক্ ফে পিন্ কুন ল্যেঙ ফুন ক্ বান ফী বিক্ খন হিত দী হিত খেঙ্ ছয় কুম্ ছয় খেঙ্।

চাও নুকা চাও কা ঐ। আও তাঙ নাঙ্ না পাঙ্-খাং না জাঙ। নাঙনা পাঙ খাঙ না ফুন। তঙমৌ কুপ তঙ বুন্ তঙ মৌ কুপ তঙ ফা। ব্ৰক্ ছিঙ ফা কা বিঙ চাঙ-ছিঙ ফা কা বিঙ প্ৰায়। তাঙ কাক দী হম্ বাও তাঙ কাক্ দী হম্ খেঙ্। মাম্ ফু ল্যেং বৌ প্লু ফু ল্যেঙ। মা মূ কুপ বৌ প্লু। খাও চান দী চ-প, খাও চান দী লা লুঙ। ঙ্ৰীং-তুক্-নুক্ তুক্- নাম মান্ তুক্ তেও। হমী বী-হম্ ছা ছা। বত ঙ্ৰীং বুন্। কাই খায় দী হম্ বাও-কাই কায় দী হম্ খেঙ্। লোক লাও দেং কাম নাং খাং লুক লাও দেং কাম্ নাঙ লেত। কক্ পাই দী বেন্ কেনা। চাও নুকা চাও কা ঐ। লাও লেঙ কবিব।

ভাব শিহ্নত কিন্তাং কবে :

কিন্ তাং নাং না পাং খাং নাংজাং। ব্ৰক্ ছিঙ পা কা বিঙ প্ৰা। মা মূ কুপ বৌ প্লু। খাওচান-ঙ্ৰীং তুক্-নুক্ তুক্ নাম মান্ তুক্ তেও চুমা মেঠ কিন্তাঙ। কাই খায় দী হম্ বাও লোক্ লাও দেঙ্ কাম নাঙ খাঙ চ-মা মৌ কিন্ তাঙ।

ভাব শিহ্নত জন্তাঙ কবে :

চাও নুকা চাও কা ঐ (চুক্) হেও থুক্ জন পি জিন পান্, জন খন্ বাও জন খন্ সিঙ্। জন জুক নাঙ লাও কাও। জন্ জু থাও নাঙ লাওঙ্ৰী। যাওকা হক্ পয় দাম্ জাকা হক্ পয় খেন। নুক্ জাঙ বু দাম্, কাবৌ ফক্-বিপ বৌ ফক্। ফাক্ ফা দিও মাই ছিঙ ক্ জন-খন্ বাও জন্ খন্ যিঙ।

ফুনব পৰা কুপ কৰা তামোল দুখন বাপেক আক মাকক দিয়ে।

চাও নুকা চাও কাও কা ঐ (চুক্) কিন্ লাই-লাই বয় লাই লাই কিন্ চাম

বাত জাও পয় কা, জু হা বাত-কক বাত পয় তাও মা। চুপ ম্যু দী-মা-কিন্। চুপ ম্যু-চায় ম্যু-কম্যু লেংম্যু। আপাক বায়-নাম তাও-দী নাম ফ্ৰাও চী। ম'চেঙ বু-খা চেঙ বান-কিন্ নাঙ জনন নাঙ মু। কাও খা তুখা ছিলা ছিপ, কঞেও বঙ বয়। ফুনলৈ পানী ছটিয়াই বান্ ফী সমাপ্ত কৰিব। ফুনৰ পৰা কণী চাউল আনি ম'লুঙে সিজাই লাওৰ লগত খায় দেও মেলে।

লাকত ১১ টা চাকি জ্বলাই, ১১ টা বুঙ সিজাই ফুৰালুঙ পাতি শুদ্ধি-শুচিৰ কাম শেষ কৰি ম'ক-ম'ছিঙ সকলক হেও কিন-কিন্ কৰাই সমাপ্ত কৰে।

একাদশ অধ্যায়

মৈদাম দিয়াৰ পৰম্পৰাৰ সৈতে জড়িত নীতি-নিয়মসমূহ

আহোমসকলে মৈদাম দিয়াৰ পৰম্পৰা বহু অঞ্চলত আজিও মানি চলিছে। মহন, দেওধাই আৰু বাইলুং এই তিনি ফৈদ আহোমসকলৰ পুৰোহিত ফৈদ। এই ক্ষেত্ৰত পুৰোহিত ফৈদৰ লোকসকলে এই পৰম্পৰা মানি চলে। কোনো জ্যেষ্ঠ পুৰুষ অথবা মহিলা যি সকলে গাৰ্হস্থ্য জীৱনৰ পাতনি মেলিছিল সেই সকলৰ কোনোৰ স্বাভাৱিক মৃত্যু হ'লে লগে লগে মৃতকৰ বংশ-পৰিয়াল, আত্মীয়-কুটুম্বক, ওচৰ-চুবুৰীয়াক অৱগত কৰে। মৃত্ত্বৰ খবৰ পোৱাৰ লগে লগে বংশ-পৰিয়াল, আত্মীয়-কুটুম্ব, ওচৰ-চুবুৰীয়া মৃতকৰ ঘৰলৈ আহে। এই সমবেত বাইজে সাধাৰণতে তিনিটা গোটত বিভক্ত হৈ ৭ সংকাৰ কাৰ্য সূচাকৰূপে পৰিচালনা কৰিবলৈ ব্ৰতী হয়।

প্ৰথম গোটৰ সদস্য এজনে উঁৰাল ঘৰৰ দুৱাৰমুখত এখন চাদৰ আঁৰি দিয়ে। কেইজনমানে এডাল বাঁহ এজোপা গছৰ পৰা আনি তাৰে চাৰিটা খুটা কাটি, চাৰিটা কামিৰে সংযোগ কৰি তাৰ ওপৰত তিনিখন কলপাত দি এখন তিনি-চাৰিফুট বহল, ছয়-সাতফুট দীঘল চালি বা ৰতা উত্তৰ-পূব মুৰাকৈ চোতালত দিয়ে। এই ৰ'ভাৰ মজিয়াখন চাঁচি-চুককি বন-বান- নিৰাই, লিপি-মচি তাত এখন চাৰি বা পাটীৰ চাৰিটা চুক কাটি মজিয়াত পাৰে। সেই গোটৰ কেইজনমান সদস্যই উপৰোক্ত কাৰ্য সম্পাদন কৰি থাকোঁতে অন্য কেইজনমান সদস্যই মৃতকৰ ৭ গা ধোওৱাৰ ব্যৱস্থা কৰে। সাধাৰণতে এই সদস্যৰ লগত এজন পুত্ৰ থাকে, যদি মহিলা হয় তেন্তে কনিষ্ঠ পুত্ৰ থাকে। এই পুত্ৰক কাজ

ধৰোতা বোলা হয়। এই কাজ ধৰোতাই হাতত এখন কাচি লৈ থাকে। অৱশ্যে হাতেৰে কিবা কাম কৰিব লগা হ'লে কাচিখন ককালত খুচি থয়। অন্য কেইজন সদস্য সাধাৰণতে মৃতকৰ সম্পৰ্কত সমনীয়া হয়। পুত্ৰ সন্তান নথকাজনৰ বেলিকা বংশৰ এজনে যাৰ মৃতকৰ লগত সম্পৰ্কত ভতিজা বা ভাই বা ককাই আদি কাজ ধৰোতা হয়। এই গা-ধোৱা কাৰ্য ঘৰৰ ভিতৰত কৰা হয়। মৃতদেহটো দুজনমান সদস্যই শেষ নিশ্বাস ত্যাগ কৰা ঠাইৰ পৰা দাঙি আনি এখন পীৰাত পূৰফালে মুখ কৰি বহুৱায়। এই পীৰা পৰা ঠাইটুকুৰা সাধাৰণতে ঘৰৰ প্ৰধান দুৱাৰমুখৰ ওচৰত হয়। মৃতদেহ পীৰাত বহুওৱাৰ পাছত কাজ ধৰোতাজনে মৃতকৰ কপালত এটা কুকুৰাৰ কণী ভাঙি বীজখিনি মৃতকৰ কপালৰ পৰা ভৰিলৈকে বোৱাই দিয়ে। তাৰ পাছত এটা পানীভৰ্তি মুখত আমদালি থকা এৱা টেকেলিৰ পানী আমদালিৰে মৃতকৰ শৰীৰ ধুৱাই দিয়ে। গাধোৱা পানীখিনি দুৱাৰমুখেৰে উলিয়াই নপঠিয়াই বেৰৰ কাষেৰে বাট এটা কৰি ওলাই যাবলৈ দিয়া হয় (যিহেতুকে আজিৰ পৰা তিনি-চাৰি দশকৰ আগলৈকে প্ৰায়বোৰ মানুহৰ পকীঘৰ নাছিল, বাঁহ-খেৰৰ ঘৰ আছিল। এতিয়া অৱশ্যে পকীঘৰৰ ক্ষেত্ৰত নীতি অলপ পৰিৱৰ্তন হৈছে)। গা-ধুওৱাৰ পাছত মৃতকে পিজ্জি থকা সকলো বস্তু আৰু আ-অলংকাৰ আদি খুলি, শুভ্ৰ বস্ত্ৰ ককালৰ পৰা তলৰ অংশত পোন্ধ্ৰ নমবাকৈ গা ধোওৱা ঠাইতেই পৰিধান কৰোৱা হয়।

প্ৰথমেই উল্লেখ কৰিছে এই গোটৰ এজন সদস্যই ভঁৰালৰ দুৱাৰমুখত এখন চাদৰ আঁৰি দিয়ে। তেওঁ ভঁৰালৰ পৰা যিকোনো এবিধ ধানৰ এচিৰা ধান আনে আৰু সেই ধান ডলাৰ ওপৰত এখন চাদৰ দুৰ্ভাঁজ কৰি তাৰ মাজত বিয়োৰীয়া সংখ্যাত তিনি ভাগ ধান থয়। এই ডলাখন প্ৰথমতে চোতালত সজা ব'ভাৰ তলত ৰাখি মৃতদেহ বাহিৰলৈ উলিয়াই অনাৰ আগতে বৰঘৰৰ চাঙৰ ওপৰত ৰাখি থোৱা হয় তিলনিৰ দিনালৈকে। বিশ্বাসমতে তিলনিৰ দিনা যদি পণ্ডিতে সেই ডলাৰ ধানৰ কিবা ইফাল-সিফাল পায় তেন্তে অমংগলৰ চিন বুলি বিবেচনা কৰা হয়।

গা-ধুওৱাৰ পাছত মৃতদেহ ঘৰৰ ভিতৰৰ পৰা বাহিৰলৈ অনা হয়। মৃতদেহ বাহিৰলৈ আনি চোতালৰ বভাৰ তলত পাটীৰ ওপৰত, মৃতকৰ মূৰ

উত্তৰ-পূব আৰু নিম্নাংশ দক্ষিণ-পশ্চিমে বখা হয়। মুখমণ্ডলৰ বাদে বাকী অংশ বগা কাপোৰেৰে ঢাকি বখা হয়। মৃতকৰ আত্মীয়-কুটুম্বে দৰ্শন কৰিব পাৰে। অস্তিম দৰ্শনৰ সময়ত আত্মীয়-কুটুম্বে ধূপ-ধূনা, পুষ্প আদি দিয়াৰ নিয়ম আছে। অস্তিম দৰ্শনৰ পাছত সৰ্বশৰীৰ বগা কাপোৰেৰে ঢাকি কাপোৰ খনৰ মূৰ দুটা আঁওহাতে মোচৰি মৃতদেহৰ তললৈ সোমোৱাই বখা হয়।

উপবোস্তু কাৰ্য সম্পাদন কৰাৰ পাছত বৰদৰৰ পৰা অৰ্থাৎ পাকঘৰৰ মূল তিনিটা উধান আনি চালিৰ কাৰৰ মৃতকৰ সৌকালে উধান পাতি সেই উধানৰ ওপৰত এটা নতুন মাটিৰ চকত তিনি নিটি চাউল আঁওহাতে দি তিনিটা কুকুৰাৰ কণীৰে সৈতে সিজোৱা হয়। অৱশ্যে ভাত সিজাবৰ বাবে গাঁন্ধৰ স্ৰুতি-মিতিৰ-কুটুম্ব আৰু বংশ পৰিয়ালেও চাউল, কণী আদি আনিলে সেইবোৰো সিজোৱা হয়। এই সিজোৱা-পকোৱাবোৰ কাচি ধৰোতাই কৰে। লগতে এটা কুকুৰা কাচি ধৰোতাই কাচিৰ নালেৰে মাৰি জুইত পুৰি কুকুৰাটোৰ খাদ্যনলী আদি সম্পূৰ্ণৰূপে আঁতৰাই পেলাই মৃতকৰ সৌকালে মাইহাঙৰ ওপৰত এযোৰ কলৰ আগলি পাতদি তাৰ ওপৰত কুকুৰাটো, ভাত আৰু দুটা সিজোৱা কণী (কণীৰ চোকোৰা ওচোৱাৰ সময়ত সাৱধান হয় যাতে কোনো ভঙা-টুটা নহয়) দিয়া হয়। ইয়াৰ উপৰিও দুখন তামোল চিংকোৰা ফুলেৰে দিয়া হয় আৰু দুটা ঠোলা, এই ঠোলাত লুক-লাও বা নাম-লাও দিয়া হয়। ঠিক সেইদৰে মাইহাঙৰ তলত এখন চেওপাত, এখন তামোল চিংকোৰা ফুলৰ সৈতে, ভাত, এটা কণী, এখন খালত লুক-লাও বা নাম-লাও দিয়া হয়। এই গোটেই দিয়া কাৰ্য কাজ ধৰোতাই আঁও হাতে দিয়ে। মাইহাং মানে হৈছে কেঁচা কলপাতৰ ঠকুৱা ছই ইকি মানকৈ কাচি সেইকেইটাক চাৰিডাল বাঁহৰ তামালেৰে সী মেজৰ চাৰিটা খুটাৰ দৰে থিয় কৰোৱা হয়। এই খুটাৰ ওপৰত এক বৰ্গকুট ক্ষেত্ৰফলৰ এখন চিলিঙ দিয়া হয়। লুক-লাও হৈছে বহী পানী নিদিয়া, নাম-লাও হৈছে বহী পানী দিয়া। এতিয়া ম'লুঙে বাহিক-বচন উচ্চাৰণ কৰে। এই বাহিক-বচন তাই ভাৱাত উচ্চাৰণ কৰে। কাচি ধৰোতাই সেই সময়ত সেৱা লয়।

উপবোস্তু গোটটোৰ কাৰ্যৰ সমান্তৰালকৈ বিত্তীয় গোটৰ সদস্যসকলে চুহু অৰ্থাৎ মৰা ভবোৱা বাকচ বা তুংখোং বা বাঙডাৰ বা চাচি বা

কফিন তৈয়াৰ কৰাত মনোনিবেশ কৰে। সাধাৰণতে চুঙ, বাঁহেৰে চাৰিটা খুটাৰে এটা চকৰি পেৰাৰ সদৃশ কিন্তু চকৰি পেৰাৰ দৰে চিলিঙৰ নিচিনাকৈ নেসাজি কিছুমান বাঁহৰ কামিৰে সজা হয়। এই চুঙৰ প্ৰস্থ দীঘ আৰু খোঙৰ গভীৰতা মৃতকৰ শৰীৰৰ অৱয়বৰ ওপৰত নিৰ্ভৰ কৰে। বাংভাৰত দুডাল বাঁহ বা কাঠৰ দণ্ড থাকে কিন্তু দণ্ড দুডাল জোখত সমান নহয়, অসমান হয়। অথবা দণ্ডৰ জোখ সমান হ'লেও আগ-পিছকৈ দিয়া হয় যাতে বাংভাৰী সকলে ভাৰ বওঁতে যাত্ৰা পথত খোজ কাঢ়োতে অসুবিধাৰ সম্মুখীন হ'ব লগাত নপৰে।

এতিয়া সময় আহি পৰিছে মৃতদেহ তুংখোঙত ভৰোৱাৰ পৰ্ব।

এই পৰ্বত মৃতদেহক তুংখোঙত ভৰোৱাৰ পূৰ্বেই চালিৰ তলত কাপোৰেৰে ঢকা মৃতদেহৰ ওপৰত চাৰিখন ধুৰিওৱা তামোল দিয়ে আৰু তাত ব্যৱহাৰ কৰা ফুলবিধ হৈছে কাপাট ফুল। চাৰিখন তামোলৰ এখন কপালত, দুখন দুটা বাহুত আৰু এখন নাভিত দিয়া হয়। এই তামোল দিয়াৰ আগত বা পাচত নাভি কটা হয়। নাভি কটা মানে হৈছে মৃতকৰ নাভিৰ ওপৰত থকা মৃতদেহ মেৰাই ৰখা বগা কাপোৰখনক এটা বেজি সদৃশ বাঁহৰ শলাত এৰা সূতা ভৰাই নাভিৰ ওপৰত তিনিটা মাইকী গাঁঠি দিয়া হয়। গাঁঠি দিয়াৰ পাছত বাকী থকা সূতাডাল এচতা বাঁহৰ চোঁচেৰে কাটি পেলোৱা হয়। শলাৰে সৈতে সূতাৰ বাকী অংশ ঘৰৰ চালৰ ওপৰলৈ দলিয়াই দিয়া হয়। এই নাভি কটা কাৰ্যই জীৱিত সকলৰ লগত মৃতক জীৱিত অৱস্থাত থকা সম্পৰ্ক ছেদ কৰি জীৱিত আৰু ডামৰ নতুন সম্পৰ্কৰ পথ সুগম কৰাক সূচায়। নাভি কটাৰ পাছত মৃতদেহ বাংভাৰত ভৰাৰ পৰাকৈ সম্পূৰ্ণ হৈ উঠে। এতিয়া চুঙ মৃতদেহ ধুবলৈ ব্যৱহাৰ কৰা টেকেলিৰ পানী আমদালিৰে আগফালৰ পৰা পাছফাললৈ পানী ছটিয়াই ধুই পেলোৱা হয়। মৃতদেহ ভৰোৱাৰ পাছত বাংভাৰৰ ওপৰকালে দুচতা খেনুভেৰীয়া উপবৃন্তাকৰ বাঁহৰ কামি লগোৱা হয়। এই কামিক চিত্তিকা বোলা হয়। এই কথালৈ মন কৰা হয় যে যাতে বাংভাৰ কঢ়িয়াই নিওঁতে সেই কাপোৰ খহি বা সৰি নপৰে। এই কাপোৰখনক ম'ৰচেওৱা বোলা হয়।

পৰম্পৰা অনুসাৰে কোনো ব্যক্তিৰ মৃত্যুৰ পাছত তেওঁ ব্যৱহাৰ কৰা সকলো সামগ্ৰী মৃতকৰ লগত মৈয়ামৰ ভিতৰত দিয়াৰ নিয়ম থাকিলেও

বৰ্তমান মহন, দেওখাই আৰু বাহিলুঙ্গসকলৰ মাজত প্ৰচলিত নীতিবিলাক এনে ধৰণৰ। শ বাত্ৰাৰ সময়ত শ ব লগত কাটি ধৰোতাই শ'তাব নৰৈ, তেওঁ এখন কোষৰ নাগটো কাকমাৰি হিচাপে ব্যৱহাৰ কৰি এখন ভাৰ বৰ। এই ভাৰত এটা তামোল গছৰ পুলি, এটা কলগছৰ পুলি, এটা বীহেৰে সজা ধুউং বা তোমত মহিহাঙৰ ওপৰত থকা খাদ্য-সামগ্ৰীসমূহ, গাভ-ঠোলা, আঁওহতীৱাকৈ দিয়া গাভ-ঠোলা আদিবোৰ লগত বাহিবলৈ ব্যৱহাৰ কৰা চৰ্ক ভাৰি আদি সকলো ভৰাই লোৱা হয়। ইয়াৰ উপৰিও ম'ৰচেওৰ হিচাপে ব্যৱহাৰ কৰা বগা কম্পোৰখনৰ আগতে কালি ধোৱা এটা অংশৰ পৰা এটা ধুঙ (মালা) তৈয়াৰ কৰা হয়। এই ধুঙ তৈয়াৰ কৰা কাৰ্বত মোনা সীন্দলৈ বীহৰ কাঠি ব্যৱহাৰ কৰা হয়। এই মোনাত প্ৰতীক কৰী সোণ-ধন আদি নিয়া হয়। সোণ-হিচাপে কেঁচা হালধিৰ চকল আৰু ধন-হিচাপে পাটীয়ে গছৰ মজ্জাৰ বগা অংশ চকল চকলকৈ কাটি কাটি নিয়া হয়। সেই ভাৰত মহিহাংখনো লৈ যায়। এই ভাৰত মৃতকে ব্যৱহাৰ কৰা কাঁহী, বাটি, ঘটি, টেৰি, কটাৰী, পীৰা, লাখুটি আদিও লৈ যায়। ইয়াৰ উপৰিও সেই ভাৰ কঢ়িয়াই নিওতাই এটা ছলি থকা জোৰ আৰু এটা এৰী সুতা মেৰিওৱা উৰা লগত লৈ যায়।

মৃতকক বাহিবলৈ অনাৰ পৰা বাস্তৱত ভৰোৱালৈকে আৰু মুখেং সজাৰ পৰা মৃতদেহ ভৰোৱালৈকে কাৰ্ব দুটাৰ সমান্তৰালকৈ মৈদাম দিবৰ বাবে গাভ খন্দাৰ কাৰ্বও তৃতীয়টো গোটে চলাই থাকে। গাভ খান্দিলৈ যিটুকুৰা মাটি ব্যৱহাৰ কৰিব সেই মাটিটুকুৰা, ফুলাৰিপতি, আহিঙ্গেডিনৰ পৰা এটা ওহা-পাশ, লগত অবিহনা দি কিনি ল'ব লাগে। অবিহনা হিচাপে পূৰ্বতে কড়ি ব্যৱহাৰ কৰিছিল যদিও আজিকালি খুচুৰা পইচা ব্যৱহাৰ কৰা হয়। এই মাটি কিনাৰ বাবে ওহাপাশ মৃতকৰ অন্য পুৰাই অৰ্থাৎ কাঠি ধৰোতাৰ বাবে নাহিবা বংশৰ অন্য কোনো এজনে আগবঢ়ায় আৰু এখন কোবেৰে এচৰপৰা মাটি খান্দি মাটিচপৰা আওহাতে ওহাপাশটোৰ ওচৰতে ৰাখি ধোৱা হয়। মাটি কিনা সম্পূৰ্ণ হোৱাৰ পাছতে গোটেৰ সবসময়কলৈ সাতকুট সৈৰ্ঘ্য, চাৰি কুট প্ৰস্থ আৰু পাঁচ কুট গভীৰতাৰ এটা নীত উত্তৰ-পূব আৰু দক্ষিণ-পশ্চিম দিশত খান্দি পেলায়।

মৈদামৰ বাবে গাঁত খন্দা সম্পূৰ্ণ হ'লেই শটো মৈদাম মিৰলৈ লৈ যোৱা হয়। শ যাত্ৰা আৰম্ভ হোৱাৰ পূৰ্বে পেঙনি কোবোৱা হয়। এতিয়া প্ৰশ্ন হৈছে পেঙনি কোবোৱানো কি? আৰু ইয়াক কিয় কৰা হয়? পেঙনি কোবোৱা মানে হৈছে, এটা কুকুৰা পোৱালি এজন পুৰোহিতে, তেওঁ মৃতকৰ একে পৰিয়ালৰ নহয়, তেওঁ কুকুৰাটো বাংভাৰৰ কাছ মাৰিত আচাৰি মাৰিব আৰু মৰাৰ পাছত তেওঁ কুকুৰাটোৰ এটা ঠেং বাংভাৰৰ এটা কাছ মাৰিত বাওঁভৰিবে গছকি ধৰি আনটো অংশ বাঁও হাতেৰে আছাৰি শৰীৰৰ পৰা বিচ্ছিন্ন কৰি, বিচ্ছিন্ন কুকুৰাৰ ঠেঙটো মৃতকৰ বাংভাৰত ভৰাই দি বাকী অংশ আছুতীয়া ঠাইত পেলাই দিয়ে। এই পেঙনি কোবোৱাই মৃতক আজিৰপৰা জীৱিত সকলৰ লগত জীৱিত অৱস্থাত থকা সম্পৰ্ক ছেদ হোৱাক সূচায় আৰু ইয়াৰ পাছত জীৱিত আৰু ডামৰ নতুন সম্পৰ্ক গঠন হ'বলৈ পথ সুগম হোৱাক সূচায়। ইয়াৰ লগে লগে মৃতকৰ পৰিয়ালে এখন গুৱা-পাণৰ শৰাই ৰাইজলৈ আগবঢ়াই দি ৰাইজৰ আশীৰ্বাদ গ্ৰহণ কৰে। ইয়াৰ পাছত পুত্ৰ-বংশ পৰিয়ালে সলনা-সলনিকৈ শ মৈদাম স্থলিলৈ কঢ়িয়াই লৈ যায়। এই যাত্ৰাৰ একেবাৰে আগত কাজ ধৰোতাই আগতে উল্লেখ কৰি অহা ভাৰখন ভাৰ বৈ নিয়ে আৰু হাতত জোৰ আৰু এৰাসূতা থকা উষা লৈ যায়। এই উষাৰ পৰা যাত্ৰাপথত সূতা ছিঙি ছিঙি পেলাই যায়। ইয়াৰ অৰ্থও সম্পৰ্ক ছেদ। বাকী ৰাইজে তেওঁ ব্যৱহাৰ কৰা কাপোৰ-কানি আদি কৰি সকলো সামগ্ৰী পূৰ্বতে মৈদামৰ ভিতৰত দিছিল যদিও বৰ্তমান বিচনা, কাপোৰ, লেপ, তুলি আদিবোৰ বেলেগ গাঁত খান্দি পুতি পেলায় অথবা পুৰি পেলায়। শ যাত্ৰা আৰম্ভ হোৱাৰ লগে লগে চ'ৰা ঘৰৰ মূল দেৱালখন বন্ধ কৰি দিয়া হয়। এই দুৱাৰ বন্ধ কৰা আৰু ঠ'ৰালৰ দুৱাৰত .চাদৰ আঁৰি দিয়া হয় কাৰণ যাতে লক্ষ্মী আই তেওঁৰ লগত যাব নোৱাৰে আৰু ঘৰৰ লগত তেওঁৰ সম্পৰ্ক ছেদ হয়।

শ যাত্ৰীসকলে বেতিয়া মৈদামস্থলি পায়গৈ তেওঁলোকে বাংভাৰখন কাছত লৈ থকা অৱস্থাতে গাঁতৰ চাৰিওফালে আগপাত্ৰে তিনিপাক হুৰি বাংভাৰখন গাঁতৰ কাষত সুবিধাজনক ঠাইত কাছৰ পৰা নৰাই ধৰ। টেকেলিৰ পানীৰে গাঁতটো ধুৱাই আলকুলেখে পাটীৰে সৈতে মৃতকক গাঁতত

ভৰাই দিয়ে। এইখিনিতে যদি কফিনটো কাঠৰ হয় তেন্তে কোনো কথা নাই; যদি কাঠৰ পৰিৱৰ্তে বাঁহৰ হয় তেন্তে গাঁতৰ তলত আৰু দুইকাষে কাঠ বা বাঁহ পাৰি দিয়া হয়। তাৰ উপৰিও মৃতদেহ দিয়াৰ পাছত তাৰ ওপৰতো তেনেধৰণে কাঠ, বাঁহ পাৰি দিয়া হয়। কফিনৰ ওপৰত তাৰ পাছত মৃতকৰ লগত বোৰা কাঠ, বাঁহ আদি পাৰি দি তাৰ ওপৰত কাচি ধৰোতাই নিয়া ভাৰব'সোপ-ফনৰ টোপোলা, মৃতকৰ নিত্য ব্যৱহাৰ কৰা টেমি, কটাৰী, কাঁহি বাটি আদি দিয়া হয়। কাচি ধৰোতাই প্ৰথম হাতত মাটি এচপৰা লয়। কাচি ধৰোতাই সোজা মাটি চপৰা হৈছে সেই চপৰা মাটি যি চপৰা প্ৰথম গাঁত খান্দোতে ওলোৱা। বাকী সকলোও হাতে হাতে এচপৰাকৈ মাটি লয় আৰু তেওঁলোক গাঁতৰ চাৰিওফালে বহিব, লগে লগে পণ্ডিতে আশীৰ্বাদ দিয়ে। আশীৰ্বাদৰ পাছত কাচি ধৰোতাই মাটি গাঁতত প্ৰথমে দিয়ে আৰু চকুৰ পচাৰতে সকলোৱে গাঁতত মাটি দি গাঁতপোতাৰ উপৰিও পাঁচ-ছয়কুট ব্যাসাৰ্ধৰ এটা অৰ্দ্ধ গোলোক আকৃতিৰ মৈদাম তৈয়াৰ কৰে। মৈদামৰ ওপৰত অৰ্ধাং টিঙত এটা ঘৰ সাজে, এই ঘৰ সাজিবলৈ বাহুভাৰত ব্যৱহাৰ কৰা চিতিকা ব্যৱহাৰ কৰা হয়। ঘৰৰ চাল হিচাপে খেৰ বা নৰা ব্যৱহাৰ কৰা হয়। এই চালৰ ওপৰত মৰচেওৰাখন দি দিয়া হয়। ঘৰৰ ভিতৰত এটা বৰ্গক্ষেত্ৰ কাঠেৰে সজা হয়। এই বৰ্গক্ষেত্ৰৰ চাৰি কোণত কাঠেৰে সজা কলডিল আকৃতিৰ কলচি থাকে। ইয়াক বি-বি-য়া-চি-চিয়া বোলে। বি-বি-য়া-চি-চি-য়াৰ ওপৰত বাঁহৰ তমালেৰে সজা ভোমোৰা, ঘোঁৰা আদি দিয়ে। কলচিকেইটা আৰু বৰ্গক্ষেত্ৰত কণীৰ কুহুম, এঙাৰ আৰু হালধিৰে ৰং দিয়া হয়। এই ভোমোৰা, ঘোঁৰা, চৰাই আদি তেওঁ ব্যৱহাৰ কৰা নিত্য ব্যৱহাৰিক জীৱ-জন্তুৰ চিহ্ন। এই ঘৰক ম-বহু বোলে। এই ঘৰটোৰ মুখখন মৃতকৰ ভৰিৰ ফালে মুখ কৰি থাকে আৰু ঘৰৰ মুখৰ পৰা এটা মাটিৰে পদূলি ওপৰৰ পৰা তললৈ সজা হয়। লগতে এটা পিৰালিও সজা হয়। পিৰালিৰ একাষে তামোল পুলি আৰু আনটো কাষে কলপুলি ৰেপন কৰা হয়। মৈদামৰ নিশ্চাংগত তিল বা সৰিয়হ বা মাটিমাহ কাচি ধৰোতাই সিঁচি দি কোৰেৰে সামান্য চৰিয়াই দিয়ে। এতিয়া সকলোৱে ওচৰৰ গছৰ পৰা গছৰ ঠাল আনি মৈদামৰ ওপৰত দি পণ্ডিতে বাঁহক-কন মাটি শেষ বিদায় লয়। মৈদাম অন্য

জীৱ-জন্তুৱে কতি কবিৰ নোৱাৰাকৈ জেওবা সিৱা হয়। ইয়াৰ পাছত সংকাৰকাৰী সকলে কোনোৱে মৃতকৰ ঘৰলৈ আৰু কোনোৱে নিজৰ ঘৰলৈ ঘূৰি আহে। ঘৰত সোমোৱাৰ পূৰ্বে তেওঁলোকে গা-পা ধুই আহে। সংকাৰকাৰীসকল ঘৰত প্ৰবেশ কৰাৰ আগতে কোনোবাই পদূলিৰ মুখত অথবা মৃতকৰ ঘৰত, ঘৰৰ মানুহৰ বাবে অন্য কোনোৱে একুবা জুই জ্বলাই সেই জুইত সংকাৰীয়ে এটা কাঠীয়া গছৰ ঠাল দি তাৰ ওপৰেৰে পাৰ হৈ আহে। এইখিনিতে উদ্বেখনীয়া বে, ব'জা, চুঙ, খুঙ্ আদি সাজিবলৈ যিজোপা গছৰ বাঁহ কটা হয় সেইজোপা গছৰ বাঁহ এবছৰলৈ অন্য কামত ব্যৱহাৰ কৰা নহয়।

টোকা বাখ্যা :

- ন-ডাম: জীৱিত পুৰুষক প্ৰথম পুৰুষ ধৰিলে দ্বিতীয় পুৰুষক অৰ্থাৎ মৃত পিতা-মাতাক ন-ডাম বুলি কোৱা হয়।
- ঘাই ডাম: ন-ডাম তৃতীয় পুৰুষলৈ উত্তীৰ্ণ হ'লে ঘাই-ডাম হয়। অৰ্থাৎ প্ৰথম পুৰুষৰ ককা-আইতাক ঘাই-ডাম বুলি কোৱা হয়।
- চি-বেশ-ডাম: ঘাই-ডাম তৃতীয় পুৰুষৰ পৰা উত্তীৰ্ণ হৈ চি-বেশ-ডাম হয়। অৰ্থাৎ চতুৰ্থ পুৰুষ।
- জাকৰবা-ডাম: চি-বেশ-ডাম চতুৰ্থ পুৰুষৰ পৰা উত্তীৰ্ণ হৈ জাকৰবা ডাম হয়। অৰ্থাৎ পঞ্চম পুৰুষ।
- কুপ কৰা চিংকাৰা ফুলৰ ডামোল: দুখন খাবলি কলপাতৰ মাজত ব্লক চিংকা এখিলা পাত বাৰি এখন ডামোল পাতৰ ওপৰত বথাকে চিংকাৰা ফুলৰ কুপ কৰা ডামোল বুলি কোৱা হয়।

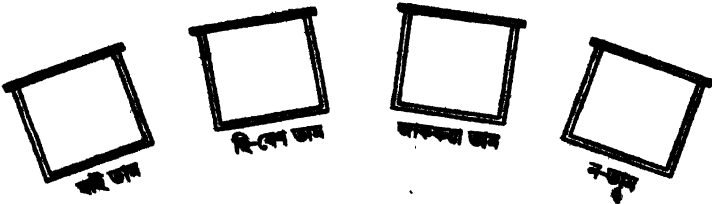

কৃপ কৰা তামোল নিয়া নীতি :

- ঘাই-ডাম :** কৃপ কৰা তামোল দুখন, মাইহাঙৰ ওপৰত এখন তলত খাবলি পাতৰ ওপৰত (মাটিত)
- টি-বেশ-ডাম :** কৃপ কৰা তামোল মাইহাঙৰ ওপৰত দুখন তলত কোনো খাবলি পাত নাথাকে সেয়ে কোনো তামোল নিয়া নহয়।
- জাকৰুবা :** মাইহাঙৰ ওপৰত তিনিখন তামোল তলত কোনো তামোল কিম্বা খাবলি পাতো নাথাকে।
- ন-ডাম :** মাইহাঙৰ ওপৰত দুখন তামোল, তলত দুখন তামোল।
- লুক লাও কল-পটুৱাৰ ঠোলাত (ভুৱং) নিয়া হয়। আৰু তামোলৰ সংখ্যাৰ অনুগাতে ঠোলাৰ সংখ্যা একে।

ডামত দিওতে ব্যৱহাৰ কৰা খাদ্য সামগ্ৰী :

শুকতাৰ শাক, আদা, তেল, নিমখ, বহি লাও, তামোল, আৰু প্ৰত্যেক ডামকে একোজনী বাঙলী কুকুৰা দিয়া হয়।

মৰা লগ লগোৱা :

মৰা লগ লগালে ন-ডাম ঘাই ডাম হয়। ঘাই-ডাম টি-বেশ-ডাম হয়। টি-বেশ-ডাম জাকৰুবা ডাম হয় আৰু জাকৰুবা ডাম জখলা মুখিয়ালৈ উত্তীৰ্ণ হয়। জখলা মুখিয়াৰ পাছৰ ছয় পুৰুষৰ পৰা ঠেথ্য পুৰুষলৈ এই ন-পুৰুষক ন-পুৰুষীয়া বুলি ন-পুৰুষীয়া সকলম পতা হয়। এই ঠেথ্য পুৰুষৰ অন্তত আছাই পৰম পুৰুষ ইয়েলেক্সৰ লগত বিলীন হৈ যাব বুলি বিশ্বাস কৰা হয়। অৰ্থাৎ ডাম বীলে কপাত্তবিত্তহয়।

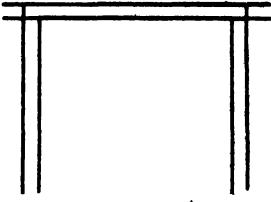

লাংকুৰী-জানচাইহং
ওপৰত ৫খন তামোল

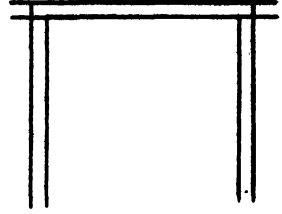

লাবেঙ (অনন্ত)

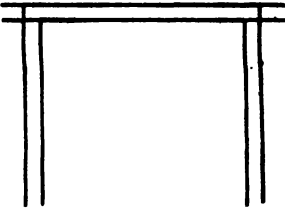

ফা-নু-ক লেঙডন

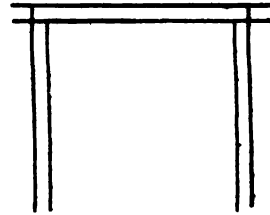

জাহিংকা

সৰগদেউ পূজা :-

- ১। লাংকুৰী জান চাইহং : মাইহাঙৰ ওপৰত ৫ খন কুপ কৰা তামোল ৫ টা ঠোলা লগতে আবে চাউল, আদা, নিমখ, তেল আৰু ঠোলাত লুক লাও থাকিব।
- ২। লাবেঙ : মাইহাঙৰ ওপৰত কুপ কৰা তামোল ১ খন, এটা ঠোলাত লুকলাও, আবে চাউল, আদা, নিমখ, তেল দিয়া হ'ব।
- ৩। নু-ক লেঙডন : মাইহাঙৰ ওপৰত তিনিখন কুপ কৰা তামোল আৰু তিনিটা ঠোলাত লুকলাও লগতে আবে চাউল, আদা, নিমখ, তেল দিয়া হয়।
- ৪। জাহিংকা : মাইহাঙৰ ওপৰত তিনিখন কুপ কৰা তামোল আৰু তিনিটা ঠোলাত লুকলাও লগতে আবে চাউল, আদা, নিমখ, তেল দিয়া হয়।

মৃত সংস্কাৰ

- ১। মৃত ঠাই : স্বভাৱতে ঘৰৰ ভিতৰত মৃত্যু হ'ব লাগে।
- ২। মৃত শৰীৰ গা ধুওৱা : ঘৰৰ আগদুৱাৰৰ কালে কশী ভাঙি গা ধুৱায়।
- ৩। কাপোৰ পিন্ধোৱা : নতুন বগা কাপোৰ সিজায়।
- ৪। বস্তা সজা : চোভালত বাঁহৰ চাৰিখুটি মাৰি ওপৰত কলপাত দি তলত মৃতদেহ ৰাখে।
- ৫। নতুন চাৰি কাপোৰ দিয়া : নতুন চাৰিত নতুন কাপোৰ আওপাকে মেৰিয়ায়। আত্মীয় জনেও ইয়াৰ ওপৰত কাপোৰ দিব পাৰে।
- ৬। ভামোল দিয়া : কাপোৰ মেৰিওৱা মৃত দেহৰ ওপৰত পাঁচখন ধুৱীয়া ভামোল দিয়ে।
- ৭। ভাত দিয়া বা পতাৰ নিয়ম : নিজৰ পুত্ৰই বা আত্মীয় জনে মাটিৰ চকত ভাত আৰু কুকুৰাকশী সিজায় আৰু এটা কুকুৰা মাৰি পুৰি ফালি চাফা কৰি ভাত, লাও, কটা ভামোল-পাণ (ফুল) মেহেঙাত সজাই পুৰোহিতৰ দ্বাৰা মন্ত্ৰসহ আগবঢ়ায়। এই কাৰ্যত ভেওঁ ওচৰত থকা পৰিয়াল আৰু আলহী মিতিব-কুটুম সকলেও এই কাৰ্যত দ্ৰব্য আদি দিব পাৰে।
- ৮। নাড়ী কটা : একোভাল সূতাত সাতটা, পাঁচটা গাঁঠি দি বাঁহৰ বেজি সাজি সূতাৰ লগত বান্ধি শটো মেৰিওৱা কাপোৰত শিঙিব। মৰালে পাঁচটা গাঁঠি জীৱালে সাতটা গাঁঠি মাৰি ঘৰৰ ছালৰ ওপৰলৈ দিব।
- ৯। বাও সজা : ঝাঁহৰ ঢলিখুটোৰে বাও সাজে। ইয়াত ভৰাই মৈলাৰ নিয়া ঠাইলৈ ঢলিজনৈ ভৰা যৈ নিয়ে। পুত্ৰ তথা আত্মীয়জনে ভৰা যৈ নিয়ে।

- ১০। চেওৰা কাপোৰ : বাঙত শ ভৰাই বাঁহৰ চিতিকা দি চেওৰা কাপোৰ দিয়ে।
- ১১। পেৰেভনি : নিজৰ পুত্ৰই, ভৌৰাই বা আত্মীয়জনে এটা কুকুৰা বাঙত কোৰাই মাৰি বাওঁহাতে এই কাম কৰি কুকুৰা পীৰাটো বাঙত ভৰাব, বাকী অংশ পশ্চিমফালে অলপ আঁতৰত পেলাব।
- ১২। গঞা জাতিলৈ শৰাই : গৃহস্থ আৰু পৰিয়ালবৰ্গই তামোল-পাপৰ শৰাই আগবঢ়াই মৃতকৰ সদগতি কামনা কৰে।
- ১৩। মৃতদেহ ভাববোৰা : নিজ পুত্ৰ তথা আত্মীয়জনে ভাব বয়। (চাবিৰজনে ভাব বয়)
- ১৪। সূতা ছিঙা : সূতা মেৰিওৱা উষা এটাৰ পৰা সূতা ছিঙিব মৃত-ভাৰ বোৰা আগবঢ়াজনে।
- ১৫। জুই নিয়া : মৃত-ভাৰ বোৰা আগত যোৱাজনে জোৰ এটা জ্বলাই মৈদামৰ থলীলৈ লৈ যায়।
- ১৬। গাত খন্দা : প্ৰথমে মূল্য এটা দিয়ে। প্ৰথম মাটি চপৰা একবৰীয়া কৰি ৰাখে। উক্ত মাটি চপৰা নিজৰ পুত্ৰ বা আত্মীয়জনে প্ৰথম গাঁতত দিয়ে।
- ১৭। তুং লুং সজা আৰু মৃত দেহ ভাবোৰা : কাঠৰ এটা বাকচ সাজি নাইবা কাঠৰ মাজত মৃতদেহ ভৰাই আঁহৰেণেৰে ৰাৰি মৃতদেহৰ ওপৰত মাটি দিয়ে। (ভগবানৰ) পৰম ঈশ্বৰক স্মৰণ কৰি মাটি দিয়ে।
- ১৮। কুৰি বীজ পুলি আদি নিয়া : কল, তামোল, আগ, কঠাল আদি অন্যান্য পুলি আৰু অন্যান্য শাক-পাচলিৰ ওটি মৈদামৰ কাৰে কাৰে সিঁচে।
- ১৯। (অন্যান্য) আচৰ্য : মৈদামৰ ওপৰত এখন খাতকি সাজি (কাঠৰ পাতেৰে) বখাহানত সজাই চৰাই ডোমোৰা আদি পুতি দিয়ে।

- ২০। মৈদামৰ ওপৰত ঘৰ দিয়া : মৈদামৰ ওপৰত সাধাৰণ মানুহৰ ক্ষেত্ৰত বাঁহৰ চিত্তিকাত খেবেবে এটা ঘৰ সাজি দিয়ে। এই ঘৰ সৰ্বস্বীয়া জনেহে কৰে।
- ২১। অলাকৰ দিয়া : পাঢ়ী সৈ বগা অংশক ৰূপ আৰু হালধি চকল কৰি দিয়া অংশটোক সোণৰূপে দিয়ে।
- ২২। সদগতিৰ কামনা : মৈদামৰ কাম শেষ কৰা পাচত পৰম ঈশ্বৰক শ্ৰবণ কৰি সেই ঠাইৰ পৰা মৃতজনৰ পাম ঘৰলৈ আহে।
- ২৩। মৃত দিন কেঁচা তেল চোৱা : নীতি অনুসাৰে তেল পানী জৰি গঞা ৰাইজে সেই তেল পানী চোৱা। মৃতজনতকৈ বয়স আৰু সৰ্ব্ব জ্ঞান হ'লে সৰু আঙুলিৰে চোৱে, সৰ্বস্বীয়ে সমান হ'লে মাজৰ আঙুলিৰে চোৱে। নিজৰ পৰিয়ালৰগৈ সেইদিনা কেঁচা তেল নোৱেৰে।

তিলনি কাৰ্য

- কাৰ্য সম্পন্ন : জাতি সমাজ মিতিৰ কুটুম্ব আৰু আয়ত্ৰিত পুৰোহিত আদিয়ে সম্মিলিতভাৱে সম্পন্ন কৰে।
- ১। বভা সাজা : বাঁহৰ চাৰিখুটি ঘৰি ওপৰত কলপাত দি এখন বভা সাজে।
- ২। তেল পানী জৰা : এটা কলপটুৱা ভোঙত মিঠাতেল, পানী, তাৰ আৰু চাউল মিহলাই মন্ত অনুসাৰে তিনি পুৰোহিতে সম্পন্ন কৰে।
- ৩। তেল পানী চোৱা : গঞা জাতি সমাজে তেল পানী চোৱাৰ পাচত মৃতজনৰ পৰিয়ালৰগৈ তেল চোৱা নিয়ম।
- ৪। শৰাই দিয়া : পুৰোহিত, জাতি/সমাজ পৰম ঈশ্বৰক নমত পাপ-ভায়োলৰ শৰাই, চাকি বন্তি আদি আগবঢ়ায়। আৰু পাৰ্শ্বমাৰ্গে কলপটুৱা দিয়া হয়।

- ৫। ভকত গুৰুবা : তাই আহোমীয়া পদ্ধতিত ভকত (গুৰুবা) সেৱা কৰে। মৃতকৰ সদগতি আৰু উপবিপুকৰৰ সজ পোৱা কামনা কৰে আৰু আশীৰ্বাদ কামনা কৰে।
- ৬। আত্মীয় জনৰ কামনা : মৃতজনৰ পৰিয়ালৰ উপৰি জী, জোঁৱাই, বন্ধু আত্মীয়জনেও ভকত সমাজক গুৱা পাণৰ শৰাই অৰিহণা, খাদ্য দ্ৰব্য আদি দি মৃতকৰ সদগতি ও আশীৰ্বাদ কামনা কৰে।
- ৭। ঘৰ গুৰু : নামতাওত মন্ত্ৰপুত কৰা জলেৰে ঘৰখনৰ সকলো ঠাইতে ছটিয়াই শুদ্ধ কৰে।
- ৮। জুই নুমুৱা কাৰ্য : ভকত সেৱা গ্ৰহণ কৰাৰ পাচত এই কাৰ্য কৰে। এখন গুৱা-পাণৰ শৰাই সজাই পুৰোহিতে কলপাতত দুটা খেৰৰ সোপা, দুটা জোৰ, লাওপানী এচুঙা, চেঁচা পানী এচুঙা, কুকুৰা কন্দী এটা শিল এটাত মন্ত্ৰপুত কৰি ভাঙে। নিজৰ পুত্ৰই বা আত্মীয়জনে সেই দ্ৰব্যসমূহ হাতেৰে ধৰি থাকে। মন্ত্ৰৰ শেষত পশ্চিমকালে থৈ আহে। তেওঁ গাত পিন্ধা কাপোৰ পেলাই নতুন কাপোৰ পিন্ধি গা পা ধুই আহি ভকত সমাজক সেৱা কৰে।
- ৯। লঘোশৰ পৰা ভাত মুকলি : জোঁৱায়েক বা আত্মীয়জনে বৰষৰৰ উধান নকুনকৈ পাতি ভাত, শাক ৰান্ধি মৃত পৰিয়াল আৰু আলহী আত্মীয়জনক খোৱাই ব্ৰতৰ পৰা মুকলি হয়।
- ১০। উধান ভাঙা আৰু পাতা : ওপৰত উল্লেখিত মতে মৃত সিনা ভাত সিজাবলে ঘাই উধান ভাঙা হয়। জোঁৱায়েক আদি আত্মীয়জনে বৰষৰৰ মজিয়াৰ চকত সেই উধান পুনৰ প্ৰতিষ্ঠা কৰে।

- ১১। চিৰি এটা পেলাই বখা : মৃত্যুৰ দিনা ব'ত শেৰ নিখাস পেলাইছিল সেই ঠাইত জীৱৰ চিৰি এচটা পেলাই থয়, সেই ঠাইত কোনো মানুহে ভৰি দিব বা গছকিব নেপায় বুলি বিশ্বাস কৰে।
- ১২। ভিলনি দিনা ভাত পতা : গধূলি নিজা পুতেকে মাটিৰ চকত ভাত ৰাখি এটা পাত্ৰত ভাত ৰাখি কোনো পল বা জুলুকীৰে ঢাকি ৰাখে। যদি সেই ভাতত কোনো খোচ বা চিন পায়, মৃতজনৰ আশা থাকে খবলৈ আহে; যদি ভাতখিনি একেলগে থাকে তেওঁ সেই ঠাইলৈ বা খবলৈ অহা নাই বুলি বিশ্বাস কৰে।

মে ডাম মে কিৰ পাঙত দিবলগীয়া বস্তু (কশী দি পাতিলে)

- ১। বাও ৰাম : মাটিত পাত পাৰি, তাঙকাক ১ ডাল, চূপ ভাত ১টা, চাকি ১টা, গোটা তামোল-পাশ ১টা, কুপ কৰা তামোল ২খন, চাউল ২ভাগ, হাঁহকশী ২টা।
- ২। আই লেং দিন : মাটিত পাত পাৰি চাঙকাক ১ডাল, চূপ ভাত ১টা, চাকি ১টা, গোটা তামোল-পাশ ১টা, কুপ কৰা তামোল ৩খন, চোলা ৩টা, কশী চাউল ৩ভাগ।
- ৩। জান চাই ছং : কুন ১খন, তাঙ কাক ১ডাল, চূপ, ভাত ১টা, চাকি ১টা, গোটা তামোল ২খন, চোলা ২টা, কশী চাউল ২ভাগ।
- ৪। কানুক প' লেভডন : কুন ১খন, তাঙ কাক ১ডাল, চূপ, ভাত ১টা, চাকি ১টা, গোটা তামোল-পাশ ১টা, কুপ কৰা তামোল-পাশ ৩খন, চোলা ৩টা, কশী চাউল ৩ভাগ, কুন্দৰ ভলভ এভাগ।

- ৫। মুক্ত কুম তাই কুম : ফুল ১খন, তাও কাক ১ডাল, চূপ তাও ১টা, চাকি ১টা, গোটা তামোল-পাশ ১টা, কুপ কৰা তামোল ২খন, চোলা ২টা, কৰী চাউল ২ভাগ।
- ৬। চিত্ত পাম চাম : ডাঙৰ ফুল ১খন, তাও কাক ২ডাল, চূপ তাও ১টা, চাকি ১টা, গোটা তামোল-পাশ ১টা, কুপ কৰা তামোল ৭খন, চোলা ৭টা, কৰী চাউল ৭ভাগ।
- ৭। জা হিঙফা : ফুল ১খন, তাও কাক ১ডাল, চূপ তাও ১টা, চাকি ১টা, গোটা-তামোল পাশ ১টা, কুপ কৰা তামোল-পাশ ৩খন, চোলা ৩টা, কৰী চাউল ৩ভাগ।
- ৮। ডাম কী : ধুম কৰি ১ডাল শলাবে বনোৱা ফুল ১টা, কুপ কৰা তামোল ২খন, কৰী চাউল ২ভাগ, চাকি ১টা।
- ৯। বা মুন : মাটিত ছাটী পাৰি তাও কাক ১ডাল, চূপ তাও ১টা, চাকি ১টা, গোটা-তামোল পাশ ১টা, কুপ কৰা তামোল ৩খন, খুলা ৩টা, কৰী চাউল ৩ভাগ।
- ১০। বাধুন : মাটিত চাটী পাৰি তাও কাক ১ডাল, চূপ তাও ১টা, চাকি ১টা, গোটা-তামোল পাশ ১টা, কুপ কৰা তামোল ২খন, চোলা ২টা, কৰী চাউল ২ভাগ।

কুকুৰা নি পাতিলে

- ১। কুকুৰা ২৪টা।
- ২। কুকুৰা সৰু ৫টা।
- ৩। কৰা চাউল ২ কিলোগ্ৰাম।

- ৪। আখে ৫০০ গ্ৰাম।
- ৫। পকা কল এক আৰি।
- ৬। কেঁচা কল ১টা।
- ৭। কেঁচা মিঠা ১কিলো চাউলৰ।
- ৮। গুৰ ৫০০ গ্ৰাম।
- ৯। গাখীৰ ১ লিটাৰ।
- ১০। কুঁহিয়াৰ ১ ডাল।

মজলীয়া কেন পাতত আখে মিঠে পকাকলে, কুঁহিয়াৰে কেঁচাকলে খাও
খামে ফুলত দিব। কুকুৰা লাঙ কৰি তাৰ বুকুত বৰা ডাত, লাক, কশী দিব।

আহোমৰ বিবাহ পদ্ধতি – চক্ৰলং

আহোমৰ বিবাহ পদ্ধতি চক্ৰলং এক অনবদ্য সামাজিক অনুষ্ঠান যি আহোমৰ স্বকীয় বিশিষ্টতা প্ৰকাশ কৰে। বিবাহৰ পবিত্ৰ বন্ধনত আহোমৰ যুবক-যুবতী, মুনিহ-নাৰী পবিত্ৰ বন্ধনত আবদ্ধ হ'বলৈ যাওঁতে যি সকল লোকে চক্ৰলং বিধিমেতে বিবাহ সম্পন্ন কৰে, তেওঁলোকে এই পদ্ধতিৰে বিবাহ-অনুষ্ঠানৰ মহত্ব অনুভৱ কৰিব পাৰে আৰু সমগ্ৰ জীৱনত এই চক্ৰলং পদ্ধতিৰ বিবাহ উপদেশসমূহ মানি চলিবলৈ অনুপ্রাণিত হয়। যিহেতু আহোমসকলৰ মহান দেৱতা লেংডনৰ বিবাহ চক্ৰলং পদ্ধতিৰে সম্পন্ন হৈছিল বুলি পবিত্ৰ ধৰ্মপুথি “লিট-নাং-ছন-ফা”ত বহুলভাবে লিপিবদ্ধ হৈ আছে, গতিকে সকলো আহোমেই চক্ৰলং অনুষ্ঠানক অতি পবিত্ৰ অনুষ্ঠান বুলি গণ্য কৰি আহিছে। লেংডনৰ লগত ৰাজকাৰেঙত চক্ৰলং ৰিথি অনুসৰি নাং ছং ফা সুন্দৰীৰ বিবাহ সম্পন্ন হয়। এই বিবাহেই আহোমসকলৰ পাৰ্থেয়।

এই নিয়ম সমূহৰ বিষয়ে আলোচনা কৰা হৈছে : (১) জোৰণ : কন্যাৰ আৱশ্যকীয় সাজ পোচাক ইত্যাদি দৰাৰ ঘৰৰ পৰা বিয়াৰ ৩, ৫ বা ৭ দিনা সাথ্য অনুৱায়ী পঠিওৱা হয়। দুটা মাটিৰ টেকেলি, আমডালি, মাটি মাহ আৰু হালধি আদিও আনে। ৰূপৰ টেমি কটাৰী আৰু তামোল পাণ গামোছাত জনা হয়। দৰাৰ মাক আৰু অন্যান্য মহিলা, লগত দুই তিনিজন বা তাতোধিক পুৰুষ কইনাৰ ঘৰলৈ গৈ প্ৰথমতে কইনা উলিওৱাৰ শিচত পাটি পাৰি বহু-ই দৰাৰ ঘৰৰ মহিলাই কাপোৰ কানি সিদ্ধাই, আ-আলংকাৰ সিদ্ধাই চুলিত তেল

দি ফণিৰে আঁচুৰি কপৰ তামোল আৰু সোণৰ আঙঠি থৈ জোৰণৰ নাম গাই উকলি দিয়ে। কন্যাক বিয়াৰ দিনা মাহ-হালধিৰে গা-ধুৱাবৰ কাৰণে দৰা ঘৰৰ পৰা জোৰণৰ উক্ত সামগ্ৰী লগত পঠিয়াই দিয়ে আৰু মাটিৰ টেকেলিত সেয়া ৰাখি থ'ব লাগে। সেইদৰে কন্যাৰ ঘৰৰ পৰা মাহ-হালধি আৰু সৰিয়হ তেল আদি মহিলা সকলে ঘাটৰ পৰা নোওৱাৰ পানী কলহত আনে। ঘৰৰ সন্মুখৰ ছালত অলপ অলপকৈ তিনিবাৰ ঢালিব লাগে। নোওৱাৰ বাবে মাহ-হালধি মিহিকৈ বাটি লৈ অলপ মিঠাতেল সানি লৈ দৰা বা কইনাৰ গাত সানে। কলচিৰ পৰা পানী ঢালি তাৰ পিছতহে অন্য পানী ঢালিব পাৰি। পানী তুলিবলৈ লৈ যোৱা দুগৰি নোওৱাৰ সময়ত দৰা বা কইনাৰ সন্মুখত আগত থৈ লয়।

ন-পুৰুষৰ ভোজ

বিয়াৰ দুই-চাৰিদিনৰ আগত কন্যাৰ ঘৰত জোৰণ দিয়াৰ পিছত দৰা কন্যাৰ উভয় ঘৰতে প্ৰথম মাংগলিক কৰ্ম হিচাবে ন-পুৰুষক উদ্দেশ্যি ভোজ ভাত খুৱায়। পণ্ডিত-পুৰোহিত, স্মৃতি-বৰ্গক মাতি নজন উপৰি পুৰুষ দেৱতাৰ নিমিতে উচৰ্গা কৰা এই ভোজ খাবলৈ লোৱাৰ আগতে নিজ নিজ ঘৰত দৰা আৰু কইনাই ৰাইজৰ আগত তামোল-পাণৰ শৰাই আগবঢ়াই সেৱা কৰি ৰাইজৰ আশীৰ্বাদ লয়।

বিক্ৰম বা আয়ুস তোলা অনুষ্ঠান

দুই-তিনিজন ম'লুং (পুৰোহিত) এ একোখন জ্বাকৈ লৈ ওচৰৰ পুখুৰী, নৈ বা বিলৰ পাৰত তামোল-পাণ, কশী, চাউল আদি দি ষাও-খাম (জল দেৱতা)ক মন্ত্ৰপাঠ কৰি পূজা কৰে আৰু দৰা কইনাৰ পৰমায়ু তোলে। পুৰোহিত কেইজনে যি মাছ জ্বাকৈ মাৰি পায় তাক টোপোলা বান্ধি আনি দৰা কইনাৰ মূৰত থৈ "চাও নুৰু চাও কাও ঐ" বুলি প্ৰাৰ্থনা গায় দৰা কইনাৰ দীৰ্ঘায়ু কামনা কৰে। পিছত সেই মাছ বান্ধি দৰা-কইনাক খুৱায়।

দেওবান উৎসৱ

বিয়াৰ আগ দিনা দৰা আৰু কইনা দুয়ো ঘৰতে দেওবান কৰিব লাগে। এই দেওবানত আহোমৰ দেৱতা লেংডন, লাংকুৰী, লাৰেং, জান্-ছাই-হং, জা-চিংফাক তামোল পাণৰ শৰাই আগবঢ়াই আৰাধনা কৰিব লাগে। দৰা ঘৰৰ পৰা কইনাৰ ঘৰলৈ সাতটা কলপটুৱাৰে সজা দোনাত আগ গুৰি কটা তামোল-পাণ ভৰাই পঠিয়াব লাগে আৰু কইনাৰ ঘৰত দেওবান কৰোতে সেই তামোল পাণৰ দোনা কেইটাৰ উপৰিও কণী বাৰটা, অলপ আৰৈ চাউল, অলপ সাজ-পানী বা মৌ, না না সাজ বস্ত্ৰ, চিংকাৰা ফুল আৰু বাৰখন থুৰিয়া তামোলেৰে ম'লুং পুৰোহিতে মন্ত্ৰ পাঠ কৰি উপাসনা কৰিব। মৃতকৰ কাৰণে শৰাই দিব লাগে। ম'লুঙে সাতখন কল-পটুৱাৰ দোনত উপাচাৰ দ্ৰব্য দি দেওবান মন্ত্ৰ মাতে।

আপ্‌ তাং : মন্ত্ৰপুত ঔষধ মিহলি পানীৰে দৰা কইনাই গা ধুব। গা-ধোওঁতে এখন চালনীৰ ওপৰত উঠি লৈ এজোপা ডাল-পাত থকা ভৰণ গছলৈ চাই “আও ফ্ৰা আও ট্ৰা আলং” নামলৈ পানী মুৰত ঢালিব লাগে। গা ধোৱাৰ পিচত নতুন সাজ পিন্ধিব লাগে আৰু হাতত কাচি লৈ তিনিখোজ পিছ হুহকি ফ্ৰা-ট্ৰা নামলৈ তিনিটা আঁক মাৰি গুচি আহিব লাগে। “আজিৰ পৰা বিপদ-আপদ এই আঁক পাৰ হৈ নাহিবা” বুলি ক'ব লাগে। শেষত পাঁচজন, সাতজন বা নজন পূজনীয় লোকক জা-জলপান খুৰাই দৰাই-কইনাই সেৱা জনায়।

গাঁঠিয়ন খুন্দা :

চক্ৰ বিবাহৰ দ্বিতীয় দিনা ৰাতি বৃদ্ধা, মহিলা, জীয়ৰী-বোৱাৰীয়ে দৰা-কন্যাৰ মুৰত তেল দিয়ে। মাকৰ সৈতে পাঁচ গৰাকী বা সাত গৰাকী মহিলাই দৰা আৰু কইনাৰ মুৰৰ ওপৰত এখন কাপোৰ ধৰি গাঁঠিয়নৰ শিলা খুন্দে। খুন্দাৰ পাছত দৰা-কইনাৰ কপালত ফোঁট এটি দিয়ে।

দৈয়ল মিহা :

বিবাহৰ দিনা ৰাতিপুৱা দৰা-কইনাৰ মাকে বা সম্পৰ্কীয়া মহিলাই দুহাতে দুখিলা পাণ লৈ গাখীৰত জুবুৰিয়াই দৰা-কইনাৰ মুখ, বাহ, আঁঠু আৰু

ভৰিত তিনিবাৰকৈ লগায়। আয়তীসকলে দৈয়নৰ নাম গায়।

বৰৰ কইনা ঘৰলৈ যাত্ৰা :

নোওৱাৰ পিচত দৰাক সাজপাৰ পিন্ধাই সমাজত বহুৱাই ৰাইজৰ আশীৰ্বাদ লয়। আইসকলে কন্যাৰ ঘৰলৈ দৰা যাত্ৰা কৰাৰ নাম গায়। সমাজত পিতৃ-মাতৃ, পূজ্যজনক দৰাই সেৱা কৰি ৰাইজৰ সেৱা লৈ জ্ঞাতি-বৰ্গ, ইষ্ট-কুটুমৰ সৈতে দৰা কইনাৰ ঘৰলৈ যাত্ৰা কৰে। ধুতি, কামিজ বা চাপুকন চোলা, গাত চাদৰ, হাতত কমাল, কান্ধত গামোচা, মূৰত পাণ্ডুৰি পিন্ধি দৰা আগ বাঢ়ে। লগত দৰাৰ বন্ধুবৰেৰ হাতত ছাতি আৰু যাবতীয় বস্তু লগৰীয়াৰ হাতত শৰাই, তামোল-পাণ ইত্যাদি দিয়ে।

সুৱাণ্ডুৰি তোলা :

কইনাৰ ঘৰৰ পদূলি মূৰ পালেই কইনাৰ মাক আৰু মহিলাসকলে সুৱাণ্ডুৰি তোলে। সাধাৰণতে পদূলিৰ মূৰত কলপুলি পোতা হয়। কইনাৰ ওচৰৰ পৰা দুগৰি আৰু চাকি লৈ দৰাক ভৰি ধুৱাবলৈ পীৰা আৰু পানী এলোটা অনা হয়। মহিলাসকলে কন্যাৰ মাকক আঁৰ কাপোৰ দি ধৰি আনে। দৰাৰ ওচৰ পাওঁতেই কাপোৰখন গুচাই দিয়ে। কইনাৰ সম্পৰ্কীয়া সকলো ছোৱালী এজনীয়ে পীৰাখন পাৰি দৰাক ভৰি ধুৱায়। দৰাই ভৰি ধুৱাই দিয়া সকলো ছোৱালী জনীক পাণ-তামোলৰ টোপোলা আৰু টকা উপহাৰ দিয়ে। আঁৰ কাপোৰ আঁতৰাই কইনাৰ মাকে দৰাৰ দুয়োখন গালত চূমা খাই বভাতলীলৈ আনে।

বভাতলীত চক্ৰলঙৰ মণ্ডপৰ সমুখত বহা

চক্ৰলঙৰ বেদীটো সাতোটা ৰঙেৰে এপাহি পদুম ফুলৰ আকৃতিৰে সজা হয়। এই পদুম ফুলৰ আকৃতি জ্যামিতিক আকাৰত ভাগ কৰি ১০১গছ মিঠাতেলৰ চাকি ছলায়। সাধাৰণতে বেদী বা মড়ল তৈয়াৰ কৰোঁতে বেদীখন ১ বা ২ ইঞ্চি মান ওখ আৰু ৬১ ইঞ্চি ব্যাসৰ হলে ভাল হয়। সমুখত দৰাক বহুৱায়।

কইনাক বডাতলীলে অনা :

কইনাক বডা তললৈ উলিয়াই দিবৰ বাবে দৰাৰ ঘৰৰ পৰা এখনি শৰাই কইনা ঘৰৰ নামতী সকলৰ উদ্দেশ্যি আগবঢ়ায়। কইনাৰ ঘৰৰ গাভৰুসকলে কইনাক বডাৰ তললৈ দাঙি আনি মড়লৰ ওচৰত দৰাৰ বাওঁহাতে থোৱা আসনত বহিবলৈ দিয়ে। কইনাই আসন পোৱাৰ লগে লগে দৰাই নিজ আসনত থিয় হয় আৰু দৰা ঘৰৰ মানুহে দৰাই ছোৱালী দেখা নাপাবৰ বাবে আঁৰ কাপোৰ তৰে। ইয়াৰ পিছত পুৰোহিতে আঁৰ কাপোৰ গুচাবলৈ নিৰ্দেশ দি দৰা-কইনাক বহিবলৈ কয়। দৰা-কইনাই ৰাইজলৈ হাত যোৰ কৰি মূৰ অলপ দোৱাই আৰু পুৰোহিত / ৰাইজে আশীৰ্বাদ দিয়ে। ৰাইজে “অ ফুৰা অ তাৰা” বুলি জয়ধ্বনি দিয়ে আৰু পুৰোহিতে আশীৰ্বাদ দিয়ে।

তাৰ পিছত দৰা-কইনাৰ সাত পুৰুষৰ বুৰঞ্জী বৰ্ণনা কৰে। এনেদৰে দৰা-কইনাৰ উভয়ৰে বংশৰ কথা জানে।

ইয়াৰ পিছত টাই-ভাষাত আৰু লগতে অসমীয়া ভাঙনিৰে বিবাহৰ মাংগলিক কাৰ্য আৰম্ভ হয়।

কইনাৰ পিতৃ বা জ্যেষ্ঠ আত্মীয়ই পুৰোহিতলৈ শৰাই আগ বঢ়াই কয় : “হে গুৰুদেৱ! আজি মোৰ জীয়ৰী / ভনী (ইত্যাদি) শ্ৰী মতী..... ক শ্ৰী মান বোপাৰ লগত চক্ৰং বিধিমেতে সম্প্ৰদান কৰিবলৈ আপোনাক এই দান সহ পুৰোহিত কপে বৰণ কৰিলো। অনুগ্রহ কৰি কাম সম্পূৰ্ণ কৰে যেন।”

শৰাই গ্ৰহণ কৰি পুৰোহিতে কয়: “ৰাইজ আৰু কন্যাদাতা! আজি মই শ্ৰী যুত.... কন্যাদাতাৰ অনুৰোধ মতে চক্ৰঙৰ মাংগলিক কামৰ কাৰ্য্যভাৰ গ্ৰহণ কৰিলো।”

দৰা-কন্যাই সেৱা কৰে আৰু ৰাইজে আশীৰ্বাদ দিয়ে।

পূজাৰীয়ে টাই-ভাষাত মন্ত্ৰ গায় আৰু দৰাই স্তুতি কৰি হাতত ফুল আৰু চাউল লৈ গায়: “হে পৰমেশ্বৰ! আজি আমাৰ শুভ বিবাহ মংগলময় কৰক।” দৰাই মড়ললৈ ফুল চাউল ছটিয়ায় আৰু আয়তীসকলে উৰুলি দিয়ে। কন্যাদাতাই মড়ললৈ চাই প্ৰাৰ্থনা কৰে: হে পৰমেশ্বৰ! এই কইনাটিক মই বৰৰ হাতত অৰ্পণ কৰিছো।”

কইনাদাতাই দৰাৰ সোঁহাত নিজৰ সোঁহাতে আৰু তেওঁৰ বাওঁহাতে কইনাৰে সোঁ-হাতত ধৰি বা দৰাৰ সোঁহাতৰ বুঢ়া আঙুলিৰ ওপৰত কইনাৰ সোঁহাতৰ বুঢ়া আঙুলি ৰাখি কয় - “হে পৰমেশ্বৰ! তোমাক সাৰ্থী কৰি আজি মোৰ জীক / ভনীক বৰৰ হাতত অৰ্পণ কৰিলো। সদায় ৰক্ষা কৰিবা।”

দৰাই তেতিয়া কয়, “আপোনাৰ দান অতি সাদৰেৰে গ্ৰহণ কৰিলো। মই এওঁক অতি সাদৰেৰে ৰাখিম।” কইনাই তেতিয়া ১০১ পাহ ফুলেৰে গাঁথা মালাধাৰি দৰাক পিছাবলৈ লৈ এনেদৰে কয়! “হে বঙহৰ দেও, মোৰ অন্তৰৰ ১০১ টি ভাবেৰে ১০১ কোটি দেৱতাৰ নামত ফুলেৰে গাঁথা এই মালাধাৰেৰে আপোনাক স্বামীৰূপে বৰণ কৰিলো।”

মালা পিছাই কন্যাই দৰাক সেৱা জনাব। আয়তী সকলে উকলি দি দৰা-কইনাৰ মূৰত ফুল ছটিয়াব। পূৰ্বোহিতে আশীৰ্বাদ দিব।

দৰাইয়ো ১০১ পাহ ফুলৰ মালা পিছাই “তোমাক অধিক্ৰমী আৰু সহধৰ্মিণীৰূপে গ্ৰহণ কৰিলো।” আয়তীসকলে উকলি দি দৰা-কইনাৰ মূৰত ফুল ছটিয়াব আৰু পূৰ্বোহিতে আশীৰ্বাদ দিব।

দৰা-কইনাই সেৱা জনাব আৰু সমজুৱা সকলে জয়ধ্বনি দিব। দৰা-কইনাই হাতত ফুল আৰু চাউল লৈ ভগৱানক মন্ত্ৰ মাতি প্ৰাৰ্থনা জনাব। “হে পৰমেশ্বৰ! হে লেংডন! তুমি সবাতকৈ শ্ৰেষ্ঠ আৰু ডাঙৰ। তুমি বৰ পবিত্ৰ আৰু তোমাক স্মৰণ কৰিলে পবিত্ৰ হয়। তুমি সকলোৰে গৰাকী আৰু দাতা। আমাৰ দুয়োৰো মিলন আৰু কল্যাণ হ'বলৈ কৃপা কৰা।” দৰা-কইনাই ফুল আৰু চাউলৰ অঞ্জলি মড়লৰ মাজৰ চাকিলৈ ছটিয়ায় দিব। আয়তীসকলে উকলি দিব আৰু দৰা-কইনাৰ মূৰত পুষ্পবৃষ্টি কৰিব।

হেংদান প্ৰদান :

কইনাদাতাই দৰাৰ হাতত হেংদান দি কয়, “এই হেংদানেৰে নিজৰ দেশ, নিজৰ পুত্ৰ-পৰিবাৰ, ঐশ্বৰ্য্য আদি ৰক্ষা কৰিবলৈ সমৰ্থবান হোৱা।” দৰাই হেংদান গ্ৰহণ কৰি কয়, “মই নিজ জাতিৰ বুৰঞ্জী অধ্যয়ন কৰিম আৰু জাতিৰ গৌৰৱ মান-সন্মান ৰক্ষা কৰিম। হাতত এই হেংদান লৈ প্ৰতিজ্ঞা কৰি কৈছে,

মই জাতি, ধৰ্ম আৰু দেশ ৰক্ষা কৰিম।” তেতিয়া কইনাই এখনি কৰচ টঙালি বস্ত্ৰ দৰালৈ আগ বঢ়াই দি কয়, “হে বঙহৰ দেউ, এই বস্ত্ৰ অক্ষয় কৰচ স্বৰূপে পৰিধান কৰি তুমি অজেয় হোৱা।”

দৰাই বস্ত্ৰ গ্ৰহণ কৰি কয়, “এই বস্ত্ৰে টঙালি বান্ধি শত্ৰুক জয় কৰিবলৈ, ৰাজ্য আৰু ধৰ্ম ৰক্ষা কৰিবলৈ, দৃঢ় প্ৰতিজ্ঞা কৰিলো।”

পুৰোহিতৰ বৃজনি :

তেতিয়া পুৰোহিতে দৰা-কইনাক গাৰ্হস্থ্য জীৱন কিদৰে অতিবাহিত কৰিব লাগে, সেই বিষয়ে উপদেশ দিব। এইদৰে বৃজনি দিওঁতে এখন পাটৰ কমালত এটোপোলা কড়ি বান্ধি লৈ দৰা-কইনাৰ ওচৰত জোকাৰি-জোকাৰি কথাবোৰ বৃজায়।

আঙঠি লুকোৱা :

চক্ৰলং সমাপ্ত হোৱাৰ পিছত দৰা-কইনাক ৰভা তলীৰ পৰা ভিতৰলৈ নিয়া হয়। ভিতৰত দুয়োকে পাটী পাৰি দুগৰিৰ চাউলত আঙঠি লুকুৱাই বিচাৰিবলৈ দিয়া হয়। এই ধৰণেৰে ৰং-ধেমালি কৰে।

পঞ্চামৃত আৰু পৰমাম্ন ভোজন :

তাৰ পিছত কইনাই মাইহাঙৰ পৰা আঁখে পিঠা পৰমাম্ন পঞ্চামৃত অলপ অলপকৈ হাতেৰে দৰাৰ মুখত তিনিবাৰকৈ দিয়ে। প্ৰতিবাৰেই দৰাক লোটাৰ পানীৰে মুখ ধুৱায়, দাঁত স্বৰকিয়াবলৈ দিয়ে। একোখন কৈ ধুৰিয়া তামোলো খুৱায়। দৰায়ো তেনেদৰে খুৱায়।

ইয়াৰ পিছত দৰা-কইনাই কড়ি খেলে। ইয়াৰ পিছত বিয়াৰ লগ্ন-গাঁঠি মোকোলায়।

ইয়াৰ পিছত দৰা-কইনাই দৰাৰ ঘৰলৈ যাত্ৰা কৰে। দৰাৰ ঘৰ আহি পোৱাত পদূলি মূৰত ৰয় আৰু আৰু দৰা-কইনাক পদূলি মূৰত আদৰণি জনায়।

শান্তি ধৰ্ম বিয়া (তোলনি বিয়া)

চুকত সোমোৰাঃ

সোমোৰালে দুই তিনি গৰাকী গোপিনী মাতি আনি, কাপোৰৰ আঁৰ আৰু উৰুলি দি ছোৱালী গৰাকী চুকত সোমোৱা হয়। তাৰ পাছত ছোৱালী গৰাকীক অনাহাৰে থয় অৰ্থাৎ খাবলৈ দিয়া নহয়। তাৰ পিছত মাক-দেউতাক বা পৰিয়ালৰ লোকে জ্যোতিষ শাস্ত্ৰ পণ্ডিতৰ ওচৰত চায়। জ্যোতিষ শাস্ত্ৰ চাই পণ্ডিতে কি বস্তু পৰিধান কৰিব লাগে তাৰ বিধান দিয়ে।



চক্ৰগুত কন্যাৰ দ্বাৰা দৰাক হেংলাং প্ৰদান
(লিখকৰ কন্যাৰ বিবাহ উৎসৱত)

চাৰিদিনীয়া গা-ধোৱা নিয়মঃ

চাৰিদিনীয়া গা-ধোৱাৰ দিনা চাৰিডাল পাত দৈ (উভালি অনা) আনি জ্যোতিষৰ বিধান মতে কোন দিশে মুখ কৰি গা-ধোৱাব লাগে সেইমতে গা ধোৱাব লাগে। তাত আগলতি পাত দুয়োৰ, খেৰৰ মুঠি দুটা, শিল এটা, তামুলী পীৰা এখন। পাত ছোৱালী বা গা ভৰু ছোৱালীলৈ জ্যোতিষৰ বিধান মতে গা ধোওৱা হয়। চাৰি পাঁচ গৰাকী কাঠ ছোৱালী (অকুমাৰী) পাঁচ গৰাকী বুঢ়ী তিবোতা লৈ জ্যোতিষ বিধান মতে সেই দিশৰ পৰা পানী তোলা হয়। সেই পানী উৰলি দি বুঢ়ীমাকে আঁৰ কাপোৰ দি ভৰণ বৃক্ষৰ মুখলৈ চাই গা ধোৱা হয়। তাৰ পিছত এখন তামুলী পীৰাত এখন কাপোৰ দি তাত এযোৰ কলপাত, এআশী কল, আগলতি দুটা, চাউল এসেৰ বা আধাপোৱা,



চক্ৰলং বেদীৰ বস্তি প্ৰদৰ্শন (আঠকোণীয়া বেদী)
(লিখকৰ কন্যাৰ চক্ৰলঙত সজোৱা)

এটা কনাই সাজে। এখন মিঠাতেলৰ চাকি, তামোল পাণ এযোৰ দি দোণ কলচি সজোৱা হয়। গা ধোৱাৰ পিছত মূৰ মচা গামোছা খনেৰে এটা কনাই সাজে। তাৰ পিছত পণ্ডিতৰ ওচৰত বিধান মতে সাতদিনীয়া ভেৰ দিনীয়া বিয়া পতা হয়। বিয়াৰ দিনাও গা-ধোওৱা হয়। বিয়া তোলাৰ পাছত পণ্ডিতসকল আহি, এখন মেহেঙা দি তাত তিনিযোৰ কলপাত (মেহেঙাৰ ওপৰত) তলত এযোৰ দিয়া হয়। তাৰ পিছত পাত যোৰৰ ওপৰত ছিঙকাৰা ফুলেৰে পানী ছটিয়াই শুদ্ধ কৰি লোৱা হয়। তাৰ নৈবেদ্য সমূহ হ'ল থোক তামোল তিনিটা, তিনি খন তামোল জুকিয়াই (ছিঙকাৰা ফুল তামোল) দিয়া হয়। তিনি মুঠি চাউল, আদা, মিঠাতেল দি মেহেঙা (ফুল) দিয়া হয়। মেহেঙাৰ তলত কশী এটা, চাউল, আদা, মিঠাতেল আৰু ঠোলা এটাত লুকলাও দিয়া হয়। এটা পানী ঘট, এডাল ছাটমাৰি দি তাত ছিঙকাৰা ফুল, পইচা তিনিটা, এটা তামৰ পইচা, পণ্ডিতসকলে দিবলৈ তিনিটা তামোল পাণ অৰিহলা সহ দিব লাগে। পণ্ডিতসকলে বাইক বচন মাতিব আৰু ছোৱালী আৰু মাক, দোন, কলচি ধৰা ছোৱালীগৰাকীয়ে মেহেঙাৰ ওচৰত সেৱা কৰিব আৰু পণ্ডিতসকলে শান্তি দিব।

ত্ৰয়োদশ অধ্যায়
বান্ধে পদ্ধতি

তাই আহোম সকলৰ তিনিটা পদ্ধতিৰে মঙ্গল চোৰা হয়। এই পদ্ধতি কেইটা হৈছে —

(ক) বান্ধে মাৰি

(খ) তাই জ্যোতিষ শাস্ত্ৰ (ফেলুং ফে বান গণনা কৰি)

(গ) কাই ঠেঙমুঙ অৰ্থাৎ ছাম' ফুম ক বিক্ৰম অৰ্থাৎ তিনি খনীয়া মেহেঙা দি কুকুৰা ঠাম্ কৰি কুকুৰাযোৰৰ ঠেং উলিয়াই ঠেঙত থকা সৰু ফুটা বিলাকত বেজেৰি বেতৰ কাঁইট ভৰাই কাই ঠেং মুঙ পুথিত থকা কাই ঠেং মুঙৰ ছবিত মিলাই মঙ্গল চোৰা হয়।

এই মঙ্গল সাধাৰণতে মানুহৰ বেমাৰ-আজাৰ, অপায়-অমংগল বা মানুহ ডাঙৰ নৰিয়াত পৰি শুকাই-খীনাই গ'লে পৰিয়ালৰ হৈ ওপৰত উল্লেখ কৰাৰ দৰে শুভ মঙ্গল চোৰা হয়। তাৰোপৰি ওপৰত নামকৰণ কৰি থোৱা বান্ধে পুথিটো মঙ্গল চোৰা হয়। এই বান্ধে পুথি দুবিধ। (ক) সাঁচিপতীয়া সৰুকৈ বনোৱা পুথি, (খ) কাঠি বান্ধে (বঁহৰ সৰু কাঠিৰে বনোৱা শুভ দিন গণনা কৰা পুথি)।

(ক) সাঁচিপতীয়া পুথি বান্ধে :

বান্ধে পুথি চাবলৈ হ'লে কোনো-মানুহৰ ঘৰত ছৰ-নৰিয়া আদিত পৰি থাকিলে মলুঙৰ ঘৰলৈ গৈ তামোল-পাণ আগবঢ়াই বান্ধে পুথি খুলি শুভ মঙ্গল চোৰা হয়। বান্ধেঙৰ ফলি নম্বৰ ৭০ মতে, 'ম'লুঙ চাও ছাম পি

খেন তি লাউ ছাম কয়' ভাৱাৰ্থ— 'আপোনাৰ ঘৰত তিনি চাৰিবাৰ সাপ সোমাইছে, গতিকে আপোনাৰ অমঙ্গল।'

ফলি নং ১৭ মতে, "ৰাউ তাম মাঙ ছঙ নাক অক্ টী ফেউ ক' দিজাউ" ভাৱাৰ্থ - "আপোনাৰ আগতে (পূৰ্বতে) ডাঙৰ কাম কৰিবলৈ টোপোলা বন্ধা আছিল আৰু সেই কামটো কৰিলে ডাল হ'ব অৰ্থাৎ সুফল পাব। অৰ্থাৎ এনেদৰেই মঙ্গল চোৱাবলৈ অহা ব্যক্তিজনক প্ৰশ্ন কৰোতে এক নং ফলি মতে অৰ্থাৎ (ওপৰত উল্লেখ কৰা মতে) তিনি-চাৰিবাৰ সাপ সোমাইছে ঠিক সেইটো সত্য। যিহেতু ২ নং ফলিমতে আপোনাৰ আগতে টোপোলা বান্ধি থোৱাটো সত্য। গতিকে আপুনি টোপোলা বন্ধাৰ কামটো কৰি দিলেই সকলো মঙ্গল হ'ব।

(খ) কাঠি বানহে

কোনো মানুহ যদি কৰিবলৈ ফুৰিবলৈ যাবলগীয়া হয়, নাইবা কোনো শুভ কাম কৰিবলৈ ওলায়, তেতিয়া এই কাঠি বানহে মাৰি শুভ দিন বাৰ চোৱা হয়। এই কাঠি বানহে মাৰোতে বা মেলোতে ওপৰত উল্লেখ কৰাৰ দৰে পণ্ডিতৰ ঘৰলৈ গৈ নাইবা পণ্ডিতক ঘৰলৈ মাতি আনি তামোল-পাণ আগবঢ়াই এই বানহে চোৱা হয়।

কাঠি বানহে চাওঁতে পণ্ডিতে (ম'লুঙে) দুয়োহাতেৰে কাঠি বানহে মুঠি ধৰি ঘূৰাই ঘূৰাই থকাৰ পিছত যিটো কাঠি ওপৰলৈ ওলাই আহে সেই কাঠিটো চাই পণ্ডিতে শুভ বিধান দিয়ে। যদি দিন-বাৰ আদি শুভ দেখা যায়। তেতিয়া ম'লুঙে কোনো ক্ষেত্ৰতে বাধা নহ'ব বুলি আদেশ দিয়ে। তেতিয়াই ব্যক্তিজনে শুভ যাত্ৰা আৰম্ভ কৰি শুভ ফলাফল পায় বুলি কাঠি বানহেৰে উন্নীত হৈ আছে। এয়ে হ'ল কাঠি বানহে মৰাৰ নিয়ম।

দিন কা না : শুভ-বিবাহত দৰা-কইনাৰ যুগ্ম-জীৱনৰ ফলাফল চোৱা হয়। এই পুৰ্বনিৰ্ণয়ত মানুহৰ অৰ্থাৎ দৰা-কইনাৰ ছবি মঙল আচৰণ সহ সন্নিবিষ্ট হৈ আছে। জন্ম মৃত্যু বিবাহৰ ক্ষেত্ৰত এই দিন কা না বিধি অনুসৰি শুভদিন

গণনা কৰা হয়। এই পুথিত উল্লেখ পোৱা যায় দৰা কইনা যদি দুয়োয়ে পিঠিয়া-পিঠিকৈ থকা দেখা যায় তেতিয়া সিহঁতৰ অযুগ্ম বুলি নিৰ্ণয় কৰা হয়। যদিহে দুয়োয়ে মুখীয়া-মুখিকৈ থাকে তেওঁলোকৰ নামকৰণ অনুসৰি বিধি মতে যুগ্ম নহ'বও পাৰে। তদুপৰি দুয়োটা নামকৰণৰ ক্ষেত্ৰত ৰাশিফল যদি একে হয় তেন্তে সিহঁতৰ মিলন (যুগ্ম) হয়। যদিহে দৰা-কইনাৰ ছবি দুয়োটাৰে এটা সম্মুখৰ পৰা খোজকাঢ়ি অন্যহাতেদি যোৱা দেখা যায়। তেনেস্বলত বিবাহ (যুগ্ম) নহয়, বুলি পুথিত উল্লেখ পোৱা যায়।

ঠিক সেইদৰে ওপৰত উল্লেখ কৰি অহা হৈছে যদিও মানুহৰ জন্ম-মৃত্যু-বিবাহ এই তিনিও ক্ষেত্ৰত ওপৰত উল্লেখ কৰা ফে লুঙ ফে বান, দিন-কানা আদিত জন্ম-মৃত্যু-বিবাহৰ আটাইকেইটাৰ শুভ-দিন-বাৰ, জন্ম মৃত্যু পত্ৰিকা ধাৰ্য কৰিব পৰা যায়।

তাই আহোমৰ ৬০ বছৰীয়া চক্ৰৰ এক গণনা পদ্ধতি আছে যি ব্ৰহ্মদেশৰ গণনা পদ্ধতিৰ লগত সামঞ্জস্য আছে। কথিত আছে, খুন্লাইৰ পুত্ৰ আইজেপৰ নামত এই গণনা পদ্ধতিৰ আৰম্ভণি হয়। ইয়াক আইজেপ লাক্লি বোলা হয়।

আই জেপ লাক্লিৰ গুৰুত্ব এইয়েই যে ই খুন্লুং-খুন্লাইৰ মুংবিমুংবামত পদাৰ্পণ কৰাৰ এক ঐতিহাসিক বছৰটো নিৰ্ণয় কৰিছে। আইজেপ লাক্লিৰ পৰা আইজেপ বজাই কোন বছৰত সিংহাসন আৰোহণ কৰিছিল তাৰ আভাস পোৱা যায়। ব্ৰহ্মদেশৰ ব্ৰহ্মদেশী গণনা এই আইজেপ বজাৰ সিংহাসন আৰোহণৰ পৰা আৰম্ভ কৰে। ইতিমধ্যে, আহোম পণ্ডিতসকলে গণনা কৰি কৈছে যে খুন্লুং-খুন্লাইৰ পৃথিৱী পদাৰ্পণৰ পৰা ১১ টা তাও চিঙাৰ পিছতহে ছ্যাকাফাই অসমত প্ৰবেশ কৰে। ১১ টা তাওতিঙা অৰ্থাৎ ৬৬০ বছৰ ১২২৮ চনৰ পৰা বাদ দিলে আমি ৫৬৮ চন পাও। আইজেপ (ক আইদ্যেপ-থাং-ফা) বজাই মুংবি-মুংবামত খুন্লুং-খুন্লায়ে পদাৰ্পণ কৰাৰ ৭০ বছৰৰ পিছত মুংবিমুংবামত বজা হয়। গতিকে নিসন্দেহে (৫৬৮+৭০=) ৬৩৮ খৃষ্টাব্দৰ পৰা ব্ৰহ্মদেশৰ জাতীয় যুগ আৰম্ভ হয়। ইয়াৰ পৰা আমি মুংবি-মুংবামত পদাৰ্পণ কৰি পৃথিৱীত তাই জাতিৰ আগমনৰ সূচনা কৰা চন

হিচাপে ৫৬৮ চন বুলি ধাৰ্য কৰিব পাৰি। এনেদৰে তাইসকলৰ প্ৰথম বজা খুনলুং-খুনলাই ঐতিহাসিক চৰিত্ৰ হ'ল।

তাই আহোমৰ গণনা পদ্ধতি :

চন্দ্ৰৰ গতি বা কলাৰ ওপৰত নিৰ্ভৰ কৰি তাই পণ্ডিতসকলে দিন, বাৰ, মাহ, বছৰ, কক্ষ আদি গণনা কৰিছিল আৰু চন্দ্ৰ মাহৰ গতি কৰিছিল শুক্লা একাদশীৰ পৰা আনটো শুক্লা একাদশীলৈ আৰু এক চন্দ্ৰ মাহত ১০ টা (ছেংবান থাকে আৰু মুঠ তিনি সপ্তাহ (ছিল বান) থাকে। বাৰ দহটা (১) বানকাপ (২) বানদাপ (৩) বান বাই (৪) বান ম্যুঙ (৫) প্ৰেক (৬) বান কাউ (৭) বান খুট (৮) বান কং (৯) বান টাও (১০) বান কা।

১০ টা চন্দ্ৰমাহ লগ লাগি এক চন্দ্ৰ বছৰ হয়। ইয়াকে তাই-আহোমে লাক্‌নি বোলে। লাক শব্দৰ অৰ্থ খুটি আৰু লি বা নি শব্দৰ অৰ্থ বছৰ। ডাঙৰ সাঁচিপাতত এখন তালিকা বনাই বছৰবিলাকৰ নাম লিখি একোটা বিছা বাখিছিল। বছৰৰ আৰম্ভণিতে নিৰ্দিষ্ট বিছাত খুটি মাৰিছিল আৰু বছৰ শেষ নোহোৱালৈকে খুটিটো বাখি থৈছিল। গতিকে ইয়াক বছৰৰ খুটি বা লাক্‌নি বুলিছিল।

৬০ টা লাক্‌নি লৈ এটা তাওছিঙা ১০ টা শব্দ ব্যবহৃত হৈছিল : (১) কাপ (২) দাপ (৩) নাপ (৪) বাই (৫) ম্যুঙ (৬) প্ৰেক (৭) কাট (৮) খুট (৯) টাও আৰু (১০) কা।

১২টা বাশি চক্ৰৰ ব্যবহাৰ হয়। সেইয়া হ'ল (১) ছেউ (২) প্ৰাউ (৩) ঙি (৪) মাউ (৫) ছী (৬) চীও (৭) ছিঙা (৮) মুত (৯) ছন (১০) তাও (১১) মিট আৰু (১২) কেউ। বছৰবোৰৰ নাম - (১) কাপ ছেউ (২) দাপ প্ৰাউ (৩) নাপ (৪) বাই মাউ (৫) ম্যুং ছী (৬) প্ৰেক চীও (৭) কাট ছিঙা (৮) খুট মুত (৯) টাও ছন আৰু (১০) কা তাও।

এটা তাওছিঙাত ৬০টা আহোম বৰ্ষ থাকে। তাৰ উল্লেখ তলত কৰা হ'ল।

| | | | |
|----------------|---------------|--------------|----------------|
| লাক্লি | লাক্লি | লাক্লি | লাক্লি |
| ১ কাপত্যেও | ১৬ কাতমাও | ৩১ কাপচিঙ্গা | ৪৬ কাতবাও |
| ২ ডাপপ্লাও | ১৭ খুতচি | ৩২ ডাপমুত | ৪৭ মুতমিত |
| ৩ বাইঙি | ১৮ কঙ্গচেও | ৩৩ বাইচান | ৪৮ কঙ্গকেও |
| ৪ মুঙ্গমাও | ১৯ তাওচিঙ্গা | ৩৪ মুঙবাও | ৪৯ তাওত্যেও |
| ৫ প্লেকচি | ২০ কামুত | ৩৫ প্লেকমিত | ৫০ কাপ্লাও |
| ৬ কাতচেও | ২১ কাপচান | ৩৬ কাতকেও | ৫১ কাপাঙ্গি |
| ৭ খুতচিঙ্গা | ২২ ডাপবাও | ৩৭ খুতত্যেও | ৫২ ডাপমাও |
| ৮ কংমুত | ২৩ বাইমিত | ৩৮ কঙ্গপ্লাও | ৫৩ বাইচি |
| ৯ তাওচান | ২৪ মুঙ্গকেও | ৩৯ তাওঙ্গি | ৫৪ মুঙ্গচেও |
| ১০ কাবাও | ২৫ প্লেকত্যেও | ৪০ কামাও | ৫৫ প্লেকচিঙ্গা |
| ১১ কাপমিত | ২৬ কাতপ্লাও | ৪১ কাপচি | ৫৬ কাতমুত |
| ১২ ডাপকেও | ২৭ খুতঙ্গি | ৪২ ডাপচেও | ৫৭ খুতচান |
| ১৩ বাইত্যেও | ২৮ কঙ্গমাও | ৪৩ বাইচিঙ্গা | ৫৮ কঙ্গবাও |
| ১৪ মুঙ্গাপ্লাও | ২৯ তাওচি | ৪৪ মুঙ্গমুত | ৫৯ তাওমিত |
| ১৫ প্লেকঙ্গি | ৩০ কাচেও | ৪৫ প্লেকচান | ৬০ কাকেও |

আহোম গণনাত বাৰ মাহে এবছৰ হয়।

পুৰণি আহোম পুৰিবিলাকত উল্লেখ থকা

আহোম মাহৰ নামবোৰ উল্লেখ কৰা হ'ল :

| আহোম | অসমীয়া | ইংৰাজী | মন্তব্য |
|------------|-------------|-----------------------|---------|
| ১) ডিন চিং | আঘোণ-পুহ | নবেম্বৰ-ডিচেম্বৰ | |
| ২) ডিন কাম | পুহ-মাঘ | ডিচেম্বৰ-জানুৱাৰী | |
| ৩) ডিন ছাম | মাঘ - ফাগুন | জানুৱাৰী - ফেব্ৰুৱাৰী | |
| ৪) ডিন ছি | ফাগুন-চ'ত | ফেব্ৰুৱাৰী-মাৰ্চ | |
| ৫) ডিন হা | চ'ত-ব'হাগ | মাৰ্চ-এপ্ৰিল | |

| | | |
|-----------------|-------------|----------------------|
| ৬) ডিন কক | ব'হাগ - জেঠ | এপ্রিল - মে |
| ৭) ডিন চিত | জেঠ - আহাৰ | মে - জুন |
| ৮) ডিন পেত | আহাৰ - শাওন | জুন - জুলাই |
| ৯) ডিন কাও | শাওন - ভাদ | জুলাই - আগষ্ট |
| ১০) ডিন ছিপ | ভাদ - আহিন | আগষ্ট - ছেপ্তেম্বৰ |
| ১১) ডিন ছিপ এইত | আহিন - কাতি | ছেপ্তেম্বৰ - অক্টোবৰ |
| ১২) ডিন ছিপ ছং | কাতি - আঘোণ | অক্টোবৰ - নবেম্বৰ |

* ডিন চিং মাহ আঘোণৰ ১৫ তাৰিখে আৰম্ভ হয়।

বাশিকল :

| | | | |
|-----|---------------------|-----|---------------------|
| ১। | তু কঙ (মেঘ বাশি) | ২। | তু চয় (বৃষ বাশি) |
| ৩। | তু পিত (মিথুন বাশি) | ৪। | তু পাক (কৰ্কট বাশি) |
| ৫। | তু তাম (সিংহ বাশি) | ৬। | তু মন (কন্যা বাশি) |
| ৭। | তু তাক (তুলা বাশি) | ৮। | তু -চিউ (বিছা বাশি) |
| ৯। | তু খঙ (ধনু বাশি) | ১০। | তু -কেউ (মকৰ বাশি) |
| ১১। | তু পন (কুম্ভ বাশি) | ১২। | তু -মুন (মীন বাশি) |

এই কেইটাকলৈ ফেলুঙ ফে বানৰ কাপ, দাপ, বাই, মুঙ, প্লেক, কাত, খুত, কঙ, তাউ, কা, এই দহবাৰক লৈ লাকনী খাম, বাই যোদাই, মুঙ যোদাই, প্লেক যোদাই, কাত যোদাই, খুত যোদাই এইদৰে দিনবাৰক লৈ যোদাই লাকনী খাম ল-কাত দিনবাৰ ক্ষণ আদি সময় নিকপণ কৰা হয়।

ফে লুঙ ফে বান গণনা কৰা তালিকা

(দেবৰ বাৰ)

| | | | | | |
|----------|-------|-------|-------|------|-----------|
| বান্ কাপ | মা ছু | জাম্ | ফফা | ফুম্ | মিত্ ছান্ |
| বান্ কাত | ছোবা | কালুঙ | ছী বী | মা | নিউ |

| | | | | | |
|------------|-------------|----------|----------|-----------|--------|
| বান্ খুত | মিত ছান | মাছু | জাম্ কা | ফফা | ফুম্ |
| বান্ ডাপ্ | নিউ | ছোবা | লুঙ্ | হী বী | মা |
| বান্ কঙ্ | ফুম্ | মিত্ ছান | মাছু | জাম্ | ফফা |
| বান্ বাই | মা | নিউ | ছোবা | কালুঙ্ | হী বী |
| বান্ মুত্ | ফফা | ফুম্ | মিঙ্ছান্ | মাছু | জাম্ |
| বান্ তাউ | হী বী | মা | নিউ | ছোবা | কালুঙ্ |
| বান্ প্নেক | জাম্ কালুঙ্ | ফফা | ফুম্ | মিত্ ছান্ | মাছ |
| বান্ কা | | হী বী | মা | নিউ | ছোবা |

আহোম ভাষাত ক্রমিক সংখ্যাবোৰ তলৰ দৰে কোৱা হয় :

| | | | |
|----|-----------|----|------------------|
| ১ | নেং | ২১ | চাওইত |
| ২ | চঙ্গ | ২২ | চাওচং |
| ৩ | চাম | ২৩ | চাও চাম, ইত্যাদি |
| ৪ | চি | | |
| ৫ | হা | ৩০ | চাম চিপ |
| ৬ | কক | ৩১ | চাম চিপ ইত |
| ৭ | ভ্যিত | | ইত্যাদি |
| ৮ | পেত | ৪০ | চি চিপ |
| ৯ | কাও | ৪১ | চি চিপ নেং |
| ১০ | চিপ | | ইত্যাদি |
| ১১ | চিপ ইত | ৫০ | হা চিপ |
| ১২ | চিপ চং | ৫১ | হা চিপ নেং |
| ১৩ | চিপ চাম | | ইত্যাদি |
| ১৪ | চিপ চি | ৬০ | কক চিপ |
| ১৫ | চিপ হা | ৬১ | কক চিপ নেং |
| ১৬ | চিপ কক | | ইত্যাদি |
| ১৭ | চিপ ভ্যিত | ৭০ | ভ্যিত চিপ |

| | | | |
|----|---------|------|-----------------|
| ১৮ | চিপ পেত | ৭১ | ত্ৰিত চিপ নেং |
| ১৯ | চিপ কাও | ৮০ | পেত চিপ |
| ২০ | চাও | ৮১ | পেত চিপ নেং |
| | | ৯০ | কাও চিপ |
| | | ৯১ | কাও চিপ নেং |
| | | ১০০ | পাক |
| | | ২০০ | চংপাক |
| | | ১০০০ | বিং |
| | | ১১০০ | বি পাক, ইত্যাদি |

আহোম পণ্ডিতসকলে বিশ্বাস কৰে যে জন্ম-মাহৰ ফলাফল মানুহৰ জীৱনত প্ৰতিফলিত হয়।

- ১) ডিন চিং মাহত জন্ম হোৱা মানুহে ৰাজপদে লাভ কৰিব পাৰে। অসুবিধাত নপৰে। পুৰাবেলাত মনুহক বস্ত্ৰ-বাহানিৰে খুৱাব লাগে। গাহৰি এটা, বগা কুকুৰা এটা ফি ছাওত (দেওশালত) বলি দিব লাগে। গাহৰি এটা চাও বাং আৰু যা পিন বাংক উচৰ্গা কৰিলে ভাল হয়।
- ২) ডিন কাম মাহত জন্ম হোৱা লোক সোণ-ৰূপেৰে ধনী হয়। পুৰাবেলাত খুৱাই-বোৱাই চাৰিটা বঙা মাইকী কুকুৰা পুৰোহিতে গাঁৱৰ মুৰত (উজনি)ত দিব লাগে।
- ৩) ডিন ছাম মাহত জন্ম হোৱা লোকৰ সোণ-ৰূপে ভৰি থাকে। ৰাজপুত্ৰ হ'লে ৰাণীৰ সৈতে দেশ ৰাজত্ব কৰিব পাৰিব। জলপ্ৰপাত/পানী পৰা ঠাইৰ ওচৰত বহি কুকুৰা কাটি পানী তুলি আনিলে ভাল হয়।
- ৪) ডিন ছি মাহত জন্ম হোৱা লোকৰ বায়েকে ঘৰ সাজি কুনকিন কুনখা পিন্ধি গছাং খুন মুং সেৱা কৰিলে ভাল হয়। আন এটা বান পাউ বাবে সেৱা কৰি ৰাজ-শাসন কৰিলে ভাল হয়। চাৰিটা বঙা মাইকী কুকুৰা পশ্চিমফালে ফি ছাং দেওশালত উচৰ্গা কৰি ৰাজ শাসন কৰিলে ভাল হয়।

- ৫) ডিন হা মাহত জন্ম হোবা লোকক খবৰ-বিচাৰিবৰ কাৰণে লগাব পাৰে। খবৰ বিচাৰি উজনি-নামনি সকলোতে ঘূৰিব লগা হ'ব পাৰে। এটা সময়ত চাৰিটা ৰঙা মাইকী কুকুৰাৰে পুৰোহিতৰ হতুৱাই পশ্চিমফালে ফি ছাম পাকক দিলে ভাল হয়।
- ৬) ডিন ৰুক মাহত যাৰ জন্ম হয় তেওঁ পৰিয়ালৰ সৈতে ভালদৰে জীৱন-যাপন কৰিব পাৰে।
- ৭) ডিন চিত মাহত জন্ম হোবা লোকৰ চকুৰপানী, শেঙুন মচি জীয়াই থাকিব লগা হয়। জীয়াৰী ছোৱালীয়ে অন্যাগ কৰিব পাৰে। চাৰিটা মাইকী কুকুৰা ফি নাম তা আৰু ফি নাম বুক উচৰ্গা কৰিলে ভাল হয়।
- ৮) ডিন পেত মাহত জন্ম হোবা লোকৰ মৃত্যু হ'ব পাৰে। পাব লগা বস্তু নোপোৱা হয়। চাৰিটা ৰঙা হালধীয়া মতা কুকুৰা পশ্চিম দিশত ৰাস্তাৰ মাজত কাটিব লাগে।
- ৯) ডিন কাউ মাহত জন্ম হোবা মানুহৰ ঘৰত জুইশালৰ পৰা চকু নমাব নোৱাৰে। তেওঁৰ ওচৰলৈ (ঘৰলৈ অহা) মানুহে নুশুৱা পৰ্যন্ত অৰ্থাৎ ৰাতিলৈকে মানুহ হয়। চাৰিটা মতা কুকুৰা পূব ফালে কাটিব লাগে।
- ১০) ডিন ছিপ মাহত জন্ম হোবা মানুহে নিজৰ সৰু-সন্তানৰ স্বশানলৈও যাব লগা হয়। আন লোকৰ সন্তানৰ দৰে নিজৰ সন্তান জীয়াই নাথাকে। চাৰিটা মতা ৰঙা হালধীয়া কুকুৰা দক্ষিণ ফালে কাটিব লাগে।
- ১১) ডিন ছিপ এইত মাহত জন্ম হোবা লোকৰ ৰাজ্য ভোগো কৰিব পাৰে। অশুভ নহয়। জীৱ জন্তু, গৰু-ম'হ আৰু ঘৰত লিগিৰা লিগিৰীৰো অভাৱ নহয়।

(*** এইখন পুথিত তিনিমাহ ডিন ছিপ, ডিন ছিপ এইত আৰু ডিন ছিপ ছৰে হিচাপৰ উল্লেখ নাই। এই তিনিমাহ বেলেগ পুথিৰ পৰা সংযোগ কৰা হৈছে)।

১২) ডিন ছিপ ছং মাহত জন্ম হোবা মানুহৰ বিপদ-বিঘিনি অতিক্ৰম কৰিব লাগে। পথাৰৰ আলিত মাইকী কুকুৰা কাটিলে ভাল হয়।

তাই আহোম জ্যোতিষ শাস্ত্ৰমতে আকাশৰ দুটি জ্যোতিষ্ক খাম মুং আৰু তুংখামৰ বিশেষ গুৰুত্বপূৰ্ণ অবস্থিতি। জ্যোতিষ্ক বিলাকৰ ভিতৰত আছে নগা তৰা (Naga Stars) সৰু হস্তী তৰা (Small Elephant Stars) চত্ৰ তৰা (Umbrella Stars) হস্তী আবৃত Elephant Enclouse) তৰাবলী, অশ্ব তৰা (Horse Stars), বিচনি তৰা (Fan Stars), প্ৰস্ত-পুঞ্জ তৰা (Heap of Rock Stars), আকাশ তৰা (Sky Shield Stars), তৰী নেজ তৰা (Boat Tail Stars), পূব তৰা (The morning Star), গাহৰিমুখী তৰা (Pig Chin Stars), ঘূৰ্ণমান তৰা (Revolving Star), ভূত তৰা (Spirit Stars), মিং খাম তৰা, চৰ্তুকোণী তৰা (Four Corners Stars), খাপ-ফা তৰা (Khap Pha Star), চিল্ড তৰা (Shield Stars), পপীয়া তৰা (Falling Star), খেন তৰা (Khen Star) বাং তৰা (Wang Star), গাহৰি কলম তৰা (Pig Pen Stars), ব্যাঘ্ৰ তৰা (Tiger Stars), খ্যাতি তৰা (Stars of Fame), বামধেনু তৰা (Rainbow Stars), ঈশ্বৰ তৰা (The Lord Stars), মধ্যগৃহ তৰা (Middle House), পাচি তৰা (Basket Star), চত্ৰমুখ তৰা (Tip of the Umbrella Stars) ইত্যাদি। এই তৰা সমূহৰ অবস্থিতিৰ ওপৰত মানুহৰ ভাগ্য নিৰ্ভৰশীল।

তিনিখন প্ৰাচীন তাই আহোম পুথিত বিভিন্ন তৰাবলীৰ অবস্থিতিয়ে কি কি ফল দিয়ে আৰু কু-ফুল আঁতৰাবলৈ কি কি উপায় অবলম্বন কৰিব লাগে সেই বিষয়ে বিস্তৰকৈ লিখা আছে। তাই আহোম পণ্ডিতসকলে এনে প্ৰহ নক্ষত্ৰৰ স্থিতি গণনা কৰি ক'ব পাৰে আৰু সময়োচিত ব্যবস্থা ল'ব পাৰে। এই সময়োচিত ব্যবস্থা সমূহৰ অন্তৰ্ভুক্ত তাই আহোম সকলৰ ধৰ্মীয় ব্যবস্থাবলী নিহিত হৈ আছে।

থাই পণ্ডিত বাণু উহছাচিন আৰু টাবিয়েলে তিনিখন জ্যোতিষশাস্ত্ৰ আহোম তাই ভাবাৰ পৰা থাই ভাবা আৰু ইংৰাজী ভাবালৈ অনুদিত কৰি এক গুৰুত্বপূৰ্ণ বৰঙণি আগবঢ়াইছে। বিভিন্ন ঠাইৰ পৰা তেওঁলোকে তিনিখন জ্যোতিষ শাস্ত্ৰ সংগ্ৰহ কৰি সুধী সমাজৰ আগত তাৰ অনুদিত ৰূপ উপস্থাপন কৰিছে। তেওঁলোকৰ পুথিখনৰ নাম “তাই আহোম অণ্ড ঠাৰছ” ১।

অনুদিত জ্যোতিষ শাস্ত্ৰ কেইখনৰ পৰা আমি বিভিন্ন তৰাৰ অবস্থিতিৰ ওপৰত কেনেদৰে আহোম ৰজাসকলৰ ভাগ্য নিৰ্ণীত কৰিছিল, সেই কথা জানিব পাবো। উদাহৰণ স্বৰূপে, যেতিয়া খাম মুং নগা তৰাৰ একে বেখাত পৰে, যেতিয়া খাম-মুং সৰু হস্তী তৰাৰলীৰ সতে একে বেখাত পৰে, চন্দ্ৰ-মুখী তৰাৰ সৈতে একে বেখাত পৰে, বা বিচনি তৰাৰ লগত একে বেখাত পৰে, বা প্ৰভুৰ পুঞ্জতৰাৰ একে বেখাত পৰে, বা আকাশ তৰাৰ একে বেখাত পৰে বা উক্ত তৰা, চন্দ্ৰ আৰু তৰাৰলীৰ একে বেখাত পৰে তেতিয়া দেশৰ বাবে, ৰজাৰ বাবে ও মানুহৰ বাবে অমংগল হয়।

উদাহৰণ স্বৰূপে খাম-মুং তাৰকা চক্ৰৰ ২৬ তম বছৰত নাগ (লাকা) ৰ নেজদালত আছিল। সেই বছৰ চাও ছুহুং মুঙৰ মৃত্যু ঘটিছিল। ২৭ তম বছৰত খাম-মুং তাৰকা নাগৰ পিঠিত অবস্থিত হৈছিল। ২৮ তম বছৰত সৰু হস্তীৰ ওপৰত অবস্থিত হৈছিল। ২৯ তম বছৰত নেজ তাৰকাৰ সম্মুখত মুহুৰ্তৰ বাবে অবস্থান কৰিছিল আৰু তাৰ পিছত চন্দ্ৰ তৰাৰ মুখ পাইছিল। ৩০ তম বছৰত খাম মুং তৰাৰ অবস্থিতি আছিল মুহুৰ্তৰ বাবে গাহৰি আকৰণ তৰাৰ ওচৰত আৰু পিচত গৈ হস্তী আবৃতি তৰাৰ কাষ চাপিছিল আৰু সেই বছৰতে ৰজা চাও ছু-আ-মুন মৃত্যুৰ মুখত পৰিছিল।

চক্ৰৰ ৩১ তম বছৰত যেতিয়া খাম-মুং তৰা গৈ বিচনি তৰাৰ কাষ চাপে তেতিয়া অমংগল হয়। যদি ৩২ তম বছৰত খাম-মুং তৰা গাহৰি (মুখ) তৰাৰ কাষেৰে অবস্থিতি কৰে তেতিয়াও বেয়া। যদি ৩৩ তম বছৰত তৰী - নেজ তৰাৰ ওপৰত খাম-মুং অবস্থিত হয়, তেতিয়াও বেয়া। চক্ৰৰ ৩৪ তম বছৰত দুটা চন্দ্ৰ তৰাৰ মাজত অবস্থিত হ'লে বেয়া বা অমংগল। চক্ৰৰ ৫৯ তম বছৰত যদি চন্দ্ৰ হস্তী তৰাৰ মাজেদি সোমাই যায় তেতিয়া মংগল। যদি গাহৰি

তৰাৰ মাজত চন্দ্ৰ সোমাই তেতিয়া দেশত এক ধ্বংসকাৰী যুদ্ধ হয়। যদি তৰী নেজ তৰা পশ্চিমত উদয় হয়, তেতিয়া বজাৰ বাজকাৰেণ্ডতে মৃত্যু হয়। যদি তৰী নেজ তৰা পশ্চিম দিশৰ পৰা ওলায়, বজাৰ মৃত্যু হয়। যদি দক্ষিণত উদয় হয়, তেতিয়া সমগ্ৰ দেশতে যুদ্ধ বা কাৰ্জিয়া হয় আৰু মৰা-মৰি কটাকটি হয়। যদি পূবত উদয় হয়, তেতিয়া দেশ ধ্বংস হয় আৰু সৈন্যবাহিনীৰ বিস্তাৰ ক্ষতি হয়। যদি উত্তৰত উদয় হয়, তেতিয়া গোটেই ৰাজ্যতে যুদ্ধ হয়।

তেতিয়া চন্দ্ৰ হস্তী তৰাৰ মাজত সোমাই, তেতিয়া বজা অসুখী হয়। যদি খাম-মুং তৰা নাগৰ মুখৰ তলত থাকে সেই বছৰত বজা অসুখী হয়। যদি খাম-মুং তৰা হস্তী আবৃত তৰাৰ কাষ চাপে তেতিয়া বজা অসুখী হয়।

আহোম পণ্ডিতসকলে পূৰ্বতি নিশা পূবত যি ডাঙৰ তৰা উদয় হয় সেই তৰাক পূৰ্বতি তৰা বোলে। যেতিয়া পশ্চিমত সেই তৰাই দেখা দিয়ে, সেই ডাঙৰ তৰাক তুংখাম তৰা বোলে।

এই তিনিখন পুথিৰ অনুবাদক কেইজনে খাম মুঙক আহোম জ্যোতিষত অতি গুৰুত্বপূৰ্ণ বুলি মানি লয় আৰু হিন্দুৰ জ্যোতিষৰ বাহৰ লগত মিলায়। এই আহোম জ্যোতিষৰ আটাইতকৈ প্ৰভাৱশালী খাম-মুঙৰ স্থিতিয়েই যে মানুহৰ ভাগ্য নিৰ্ণয় কৰে সেই কথা পণ্ডিত কেইজনে কৈছে। খাম-মুং নাগৰ লগত জড়িত হ'লে, সৰু হস্তী তৰাৰ লগত জড়িত হ'লে, চন্দ্ৰৰ মুখ তৰাৰ লগতে জড়িত হ'লে, হস্তী আবৰণ তৰাৰ লগত জড়িত হ'লে, বিচনী তৰাৰ লগত জড়িত হ'লে, প্ৰস্তৰ-স্তম্ভ তৰাৰ লগত জড়িত হ'লে বেয়া ফল দিয়ে বুলি আহোম পণ্ডিতসকলৰ বিশ্বাস। খাম-মুঙ (বাহ) ৰ উক্ত অৱস্থিতি যে আহোম ৰাজত্বৰ সময়ত বিশেষ অশুভ ফল দিছিল সেই কথা এই তিনিখন পুথিত উল্লেখ আছে। কিন্তু এনে অৱস্থিতিৰ অশুভ ফলাফল নিশ্চিত বা কম কৰিবলৈ বহুতো উপায় এই গ্ৰন্থ কেইখনত দিয়া আছে। সকলো নিৰাময়ৰ উপায়তে দেৱতাসকলক পূজা দিয়াৰ বাধ্য বাধ্যকতা আছে। লাক্ণি আৰু খাম মুঙৰ বাবে ঘৰ সজা এই উপায়ৰ অন্যতম। এই কথাও এই তিনিখন গ্ৰন্থত দিয়া আছে যে লাক্ণি আৰু খাম-মুঙৰ গতি সদায়েই বিপৰীত।

এই তিনিখন পৃথিবী এখনত যাঠী বছৰীয়া চক্ৰৰ কথা এনেদৰে কৰা হৈছে

দেবতাসকলে যাঠী বছৰীয়া চক্ৰ ধাৰ্য্য কৰি দিলে; খাম-ম্যুং ধাৰ্য্য কৰিলে। চক্ৰক কোৱা হ'ল পান বুলি। আন এটা চক্ৰ হ'ল হান। ই আকাশৰ পৰা পৃথিবীলৈ বিয়পা। সেয়েহে তাই আহোমসকলে যাঠী বছৰীয়া চক্ৰ ভগবানৰ দান বুলি গণ্য কৰে।

অনুবাদকসকলে এনেদৰেও কৈছে :- খাম-ম্যুং কেৱল এক গ্ৰহৰ স্থিতি বা এক গ্ৰহেই (ৰাছ) নহয়, ই এক ঘটনা। লাক্‌নিৰ বিপৰীতে গতি কৰা খাম-ম্যুং চক্ৰৰ গুৰুত্ব অতি বেছি; কাৰণ খাম ম্যুঙৰ অৱস্থিতিয়ে মানুহৰ ভাগ্য নিৰ্ণয় কৰে। মুঠতে আহোমসকলৰ চাৰিটা ধ্ৰুবকৰ ভিতৰত লাক্‌নি, খাম-ম্যুং, পি পান আৰু পি-হান মৌলিক অংক আৰু স্থিতি। আহোমৰ জ্যোতিষ শাস্ত্ৰ গুৰুত্বপূৰ্ণ ধ্ৰুবক হৈছে লাকা বা নাৰ্গ। লাকা বা নাগৰ স্থিতিৰ ওপৰত মানুহৰ ভাগ্য নিৰ্ণয় হয়। নাগ বা লাকাৰ স্থিতিৰ বিষয়ে জ্যোতিষ শাস্ত্ৰত এনেদৰে লিখা আছে

ডিন্‌চিং ডিন্‌কাম, ডিন্‌ছাম মাহত লাকাৰ নেজডাল দক্ষিণফালে পেটটো পূবফালে থাকে। পিঠিটো পশ্চিমফালে থাকে। ঘৰ সাজিলে মূৰত লাগিলে গৃহস্থৰ মৃত্যু হয়। পিঠিত লাগিলে প্ৰথম ঘৈনীয়েক মৰে।

তেনেদৰে ডিন্‌ছি, ডিন্‌হা, ডিন্‌কক মাহত (লাকা) ৰ-মূৰটো পূবফালে থাকে; নেজডাল পশ্চিমফালে, পেটটো দক্ষিণফালে থাকে; পিঠি উত্তৰফালে থাকে। ঘৰ ললে জুহালত মাংস তিনিডাল খৰিকাত দি তিনি দিশত দিলে ভাল হয়।

তেনেদৰে ডিন্‌ছি, ডিন্‌পেত, ডিন্‌কাউ লাকাৰ মূৰটো দক্ষিণফালে, নেজডাল উত্তৰফালে, পিঠি পূবফালে থাকে। পেটটো পশ্চিমফালে থাকে। ঘৰ ললে পশ্চিমফালে খৰিকাত দিয়া তিনিটা মাছ তিনিটা দিশত দিলে মংগল হয়।

ডিন্‌ছিপ, ডিন্‌ছিপ এইত, ডিন্‌ ছি পছং মাহত লাকাই মুৰটো পশ্চিমফালে, নেজদাল পূবফালে, পেটটো উত্তৰফালে, পিঠি দক্ষিণফালে থাকে। ঘৰ ললে এটা সৰু কুকুৰা খৰিকাত দি সদ্যুখৰফালে দিলে ভাল।

তাই জনগোষ্ঠীয়ে ঘৰ সাজিবলৈ লোৱাৰ সময়ত লাকাৰ অবস্থিতিৰ বিষয়ে পণ্ডিতসকলৰ (ম'লুং সকলৰ) পৰা পৰামৰ্শ লয় আৰু ঘৰৰ খুটা উঠায়। এনেদৰে কৰিলে নতুন ঘৰত কোনো অপায় জন্মগল নহয়।

প্ৰসঙ্গ টোকা :

- ১) B. J. Terwiel & Ranoo Wichasin "Tai Ahom and the Stars" এই লিখকদ্বয়ে তাই আহোমৰ তিনিখন আপুৰুগীয়া অপ্ৰকাশিত আহোম জ্যোতিষশাস্ত্ৰৰ তাই-আহোম ভাষাৰ পৰা ইংৰাজীলৈ অনুবাদ কৰি বিয়েবল আগবঢ়াইছে।
- ২) দৰা-ৰুইনাৰ বাশিযোৰা চোৰা "ফেলুং" গল্পনা পুথি (অপ্ৰকাশিত) (আহোম ভাষাত)
- ৩) বানচেন পুথি (অপ্ৰকাশিত) (আহোম ভাষাত)
- ৪) কাঠি বানচেন পুথি (অপ্ৰকাশিত) (আহোম ভাষাত)



কুকুবা থাম কবি মঙ্গল চোরা পুঁথি

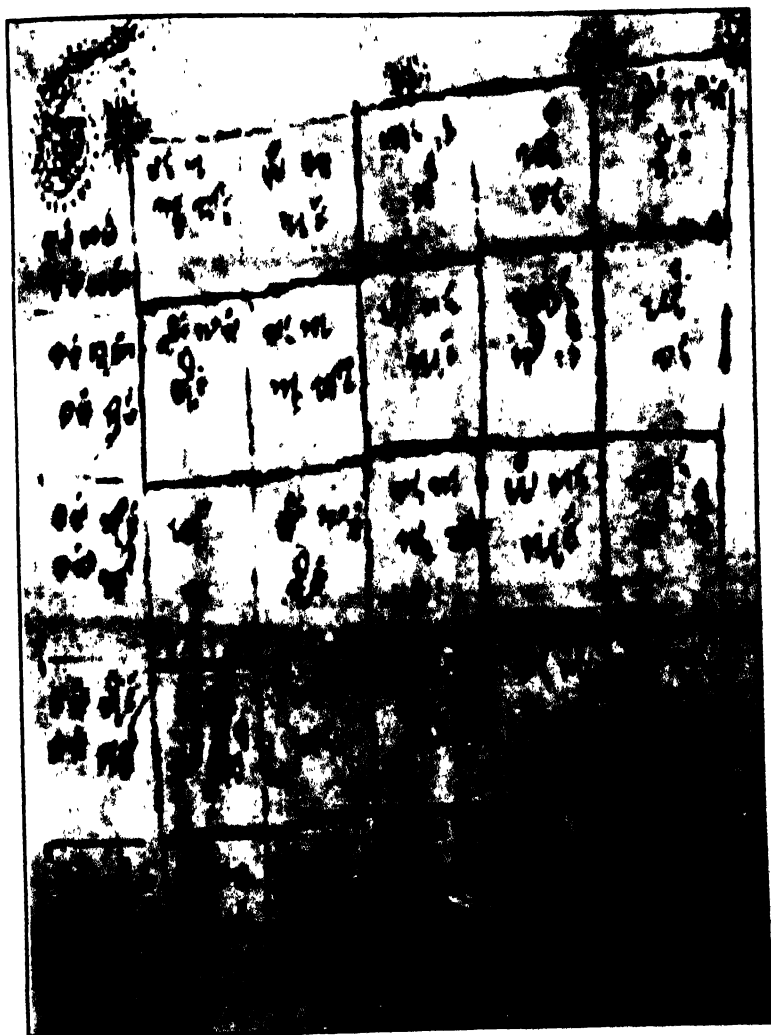

মঙল চোবা পুঁথি

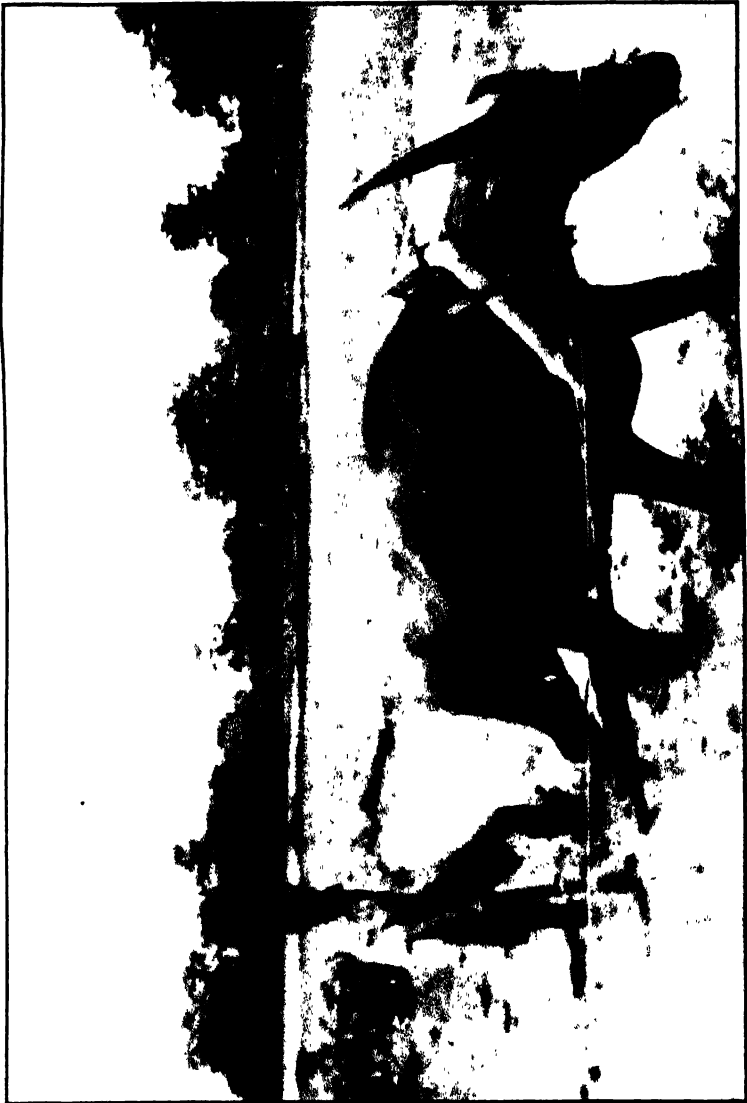

বিক্‌খন বা খুন মিং (আয়ু তোলা)

বিক্‌খন' বা খুন মিং অনুষ্ঠান আহোম সকলৰ জাতীয় অনুষ্ঠান সমূহৰ ভিতৰত এটা গুৰুত্বপূৰ্ণ অনুষ্ঠান। কোনো এক বিশেষ ব্যক্তি বা ততোধিক ব্যক্তি অথবা কোনো দেশ বা জাতিৰ সবলীকৰণৰ বাবে এই অনুষ্ঠানৰ আয়োজন কৰা হয়। তাই আহোমসকলে ধাৰণা কৰে যে কোনো ব্যক্তিৰ লগত ভালেমান 'খুন' সংযুক্ত হৈ থাকে, যি সেই ব্যক্তিক স্বাস্থ্যবান আৰু প্ৰচুৰ প্ৰাণশক্তিৰ অধিকাৰী কৰি ৰাখে। যেতিয়া কোনো লোক পানীত পৰে বা বেয়া ৰোগত আক্ৰান্ত হয়, আতঙ্কগ্ৰস্ত হয় বা হীনমন্যতাত বা কঠোৰ শাস্তিৰ আশংকাত ভোগে, অথবা হঠাতে অস্থিৰ আৰু ক্লান্ত হৈ পৰে, তেতিয়া সেইগৰাকী ব্যক্তিয়ে কিছু 'খুন' হেৰুৱাই পেলায়। আহোম বুৰঞ্জীত 'বিক্‌-খুন' বা আয়ু তোলা অনুষ্ঠানৰ বৰ্ণনা প্ৰায়েই পোৱা যায়। লোক বিশ্বাস অনুসৰি ব্যক্তিৰ দেহ আৰু মনৰ এনেবোৰ অৱস্থাত তেওঁৰ গাৰ পৰা এৰা দিয়া 'খুনবোৰ' গৈ নদ-নদী, সাগৰ, হাবি-বন, পৰ্বত-পাহাৰ, গুখ গছ, বৃহৎ ঘৰ, কমলা আদিৰ দৰে ফলধাৰী বৃক্ষ, আকাশ আদিত আশ্ৰয় লৈ থাকে। এই এৰা দি যোৱা 'খুন'বোৰক ঘূৰাই অনাৰ উদ্দেশ্যেই আহোমসকলে 'খুন' মিং 'বা' 'বিক্‌খন' অনুষ্ঠান উদ্‌যাপন কৰে। আহোম স্বৰ্গদেউ সকলৰ ৰাজত্ব কালত কোনো যুদ্ধ-বিগ্ৰহৰ কাৰণে সেনা-বাহিনীয়ে যাত্ৰা কৰাৰ আগে আগে সেই যুদ্ধৰ পৰা উভতাব পাচত আৰু ৰাজকোঁৱৰৰ ৰাজ অভিবেকৰ সময়ত ৰাজকীয় ভাৱে জাক-জমকতাৰে এই 'বিক্‌খন, বা 'খুনমিং' অনুষ্ঠান উদ্‌যাপন কৰা হয়। ৰাজ পুৰোহিতসকলেও শত্ৰুৰ বিৰুদ্ধে যুদ্ধ কৰাৰ উদ্দেশ্যে মানুহক একত্ৰিত কৰাৰ অৰ্থে আৰু ৰাজ অভিবেকৰ আগে আগে ৰজাক সবল কৰাৰ অৰ্থে এই অনুষ্ঠান

উদ্যাপন কৰিছিল। এই অনুষ্ঠানৰ যোগেদি ব্যক্তিৰ দেহ-মন এৰি গৈ পয়োভৰা প্ৰকৃতিৰ বৈভৱৰ মাজত আশ্ৰয় লৈ থকা 'খুনসকলক উভতাই অনাৰ চেপ্টা কৰা হয়। হেৰুওৱা 'খুনবোৰক 'খুনটুক' (মানুহৰ ক্ষেত্ৰত) বোলা হয়। ব্যক্তিৰ ক্ষেত্ৰত 'খুন' উদ্ধাৰৰ অৰ্থে উদ্যাপন কৰা অনুষ্ঠানক 'আও খুন মিং' বা 'খুনমিং' অথবা 'বিক্‌খুন' বোলে। আকৌ দেশ বা জাতিৰ ক্ষেত্ৰত এই সঞ্জীৱনী অনুষ্ঠানক 'বিক্‌-খুন ম্যুং' বোলা হয়।

আহোম সকলৰ বিবাহ অনুষ্ঠান 'চকলঙ'ৰ এটা অপৰিহাৰ্য অংগ হৈছে এই 'বিক্‌খুন' বা 'খুন মিং' অনুষ্ঠান। বিয়াৰ দুদিন আগতেই দ'বা আৰু কইনাৰ সুস্বাস্থ্য কামনা কৰি এই 'খুন মিং' অনুষ্ঠান পতা হয়।

আক্ষৰিকভাৱে 'বিক' মানে 'মতা বা আহ্বান কৰা' আৰু 'খুন' মানে 'দীৰ্ঘায়ু বা সঞ্জীৱনী'। ৰাজ্যৰ জনসাধাৰণৰ মঙ্গলৰ অৰ্থে সম্পন্ন কৰা 'বিক্‌খুন' অনুষ্ঠানক 'বিক্‌খুন ম্যুংখুনবান' বোলা হৈছিল। ইয়াত 'ম্যুং' শব্দই দেশ বা ৰাজ্যক বুজাইছিল।

'কাং ফাই' আৰু 'ডাম-ফী-চি ফুন ক্কা বিক্‌খুন' নামৰ ধৰ্মপুথি দুখনত এই অনুষ্ঠানৰ ধৰ্মীয় ক্ৰিয়া-প্ৰক্ৰিয়া সমূহৰ বিস্তৃত বিৱৰণ পোৱা যায়। সাধাৰণতে কালীপূজাৰ পিছত অৰ্থাৎ খৰালি কালত 'বিক্‌খুন' অনুষ্ঠান পতা নহয়, কিয়নো এই অনুষ্ঠানৰ বাবে প্ৰয়োজনীয় পানীৰ সেই সময়ত অভাৱ হয়।

তাই সকলৰ মাজত প্ৰচলিত খুন অনুষ্ঠানৰ প্ৰাচীনতম উল্লেখ পোৱা যায় আহোম ৰজাসকলৰ বংশ পৰম্পৰাগত পুৰাবৃত্ত 'আহোম বুৰঞ্জী'ত। ইয়াত লিপি বদ্ধ আছে যে আহোম নৃপতিসকলে নতুন ৰজাৰ ৰাজ্যাভিষেক, সামৰিক বিজয় বা সম্ভাৱ্য বিপদৰ সময়ত 'বিক্‌খুন' অনুষ্ঠান উদ্যাপিত কৰাইছিল। কেইবা গৰাকী ৰজা গুৰুতৰভাৱে অসুস্থ হৈ পৰাৰ সময়তো এই অনুষ্ঠান উদ্যাপন কৰা হৈছিল।

'আহোম বুৰঞ্জী'ত 'বিক্‌খুন' সম্পৰ্কীয় প্ৰাচীন উল্লেখ এনেধৰণৰ : 'সৰগৰ ৰজা লেংডনে তেওঁৰ নাতি খুনলুং আৰু খুনলাইক পৃথিৱীৰ শাসনভাৰ দি পঠিওৱাৰ সময়ত এইদৰে ক'লে, 'পৃথিৱীত বিভিন্ন সম্প্ৰদায়ৰ লোকে

বাস কৰে , তোমালোকে কঠোৰ হাতেৰে শাসন চলাব লাগিব। কোনো লোকে যদি নিজৰ মাকক লুঠন কৰে, বা জ্যেষ্ঠ ভাতৃয়ে যদি কনিষ্ঠ ভাতৃৰ পত্নীক নিজৰ পত্নী কৰি লয়; কোনেও তেওঁৰ ফালে চাব নালাগে, যদি কোনো লোক এনে পাপীষ্ঠৰ সন্মুখীন হয়, তেওঁ লগে লগে আকাশলৈ দৃষ্টি নিক্ষেপ কৰিব লাগে। যদি কোনো নৰাধমে তেওঁৰ বোবাৰীয়েকক বা আপোন ভাইবোবাৰীক ধৰ্ষণ কৰে তেওঁৰ কলিজা ছুৰীবিদ্ধ কৰি মাৰিব লাগে। তেনে পাপীলোকক চাব নাপায়। সিহঁতক মৃত্যুদণ্ড দিয়া নহলেও বাঘ-ভালুকেৰে ভৰা গভীৰ অৰণ্যলৈ পঠিয়াই দিব লাগে। তেনেলোকক যদি সংশোধন কৰিব বিচৰা, তোমালোকে সকলো মানুহক গোটাই লৈ দহোটা গৰু-গাই বলিদান কৰি লেংডনক জনাব। সকলো পবিত্ৰ-বস্তু তাত সংগ্ৰহ কৰিব লাগিব। 'চোমদেউ' থাকিবই লাগিব। অপৰাধীহঁতে স্বৰ্গৰ দেৱতা (ৰজাৰ) ৰ ওচৰত আঁঠু লব লাগিব। গৰু-ম'হ মাৰি এটা ভোজ-ভাতৰ আয়োজন কৰিব লাগিব। সকলোলৈকে উপহাৰ আগবঢ়াব লাগিব। চোমদেউক প্ৰক্ষালন কৰা পানী কিছু পৰিমাণে অপৰাধীহঁতক পান কৰিবলৈ দিব লাগিব। তাৰ পাচত এনে লোকে 'বিক্‌খুন' অনুষ্ঠান উদ্‌যাপন কৰিব লাগিব। তাৰ পাচত এনে লোকৰ পোচাক-পৰিচ্ছদ খুলি উলঙ্গ অৱস্থাবে যাবলৈ অনুমতি দিব লাগে'। (গোলাপ চন্দ্ৰ বৰুৱা সম্পাদিত আহোম বুৰঞ্জী ১৯৩০, গুৱাহাটী, পৃষ্ঠা ১৫-১৭)

আহোম বুৰঞ্জীত আহোম ৰজাসকলে ৰাষ্ট্ৰীয় অনুষ্ঠান হিচাপে 'বিক্‌খুন' উদ্‌যাপিত কৰাৰ বহুতো উল্লেখ পোৱা যায়। চাও লুং ছু-কা-ফাই প্ৰথমে বিক্‌খুন অনুষ্ঠান উদ্‌যাপন কৰা দেখা যায়। নিজৰ উপাস্য দেৱতা লেংডন আৰু আন দেৱতাসকলৰ সন্তুষ্টিৰ কাৰণে তেৱেই প্ৰথমে এই অনুষ্ঠানক ৰাজকীয় মৰ্যাদা প্ৰদান কৰে। হাতে লিখা অৱস্থাত ধকা ডি.এইচ.এ.এছ পৃথি নং ২ পৃঃ ৬(ক) (DHAS manuscript No. 2 Folio 6(v) পৃথিত এইদৰে উল্লেখ আছে যে মুং মাওলুঙৰ (বৰ নৰা) ৰজা তথা নিচায়েকৰ (মোমায়েক) পুত্ৰ ছু-খান ফালে যেতিয়া ছু-কা-ফাই কিছুমান সামগ্ৰী উপহাৰ স্বৰূপে পঠিয়ালে, তেতিয়া চাও-লুং ছু-খান-ফায়ো পাবস্পৰিক সৌহাৰ্দ্যৰ

চিন স্বৰূপে এটা ঘোঁৰা, তাৰ জীন, লেকাম আদি, বঙীন গুণাকৰা এটা সোণালী টুপী, আগফাল পিছফাল দুয়োফালে ওলমি পৰা সোণালী বহণ চৰোৱা আৰু মণি-মুক্তা খচিত দীঘল জামা, সোণ-সূতাৰে এমৱহঁদাৰী কৰা কাপোৰ, বঙা পাৰি লগোৱা এখন ডাঙৰ কাপোৰ, এখন কাঠৰ টুল, এখন সোণালী টুল আৰু সোণবৰণীয়া মোজা এযোৰ ছু-কা-ফাই আয়োজন কৰা বিক্‌খন অনুষ্ঠানলৈ পঠিয়ালে।

জলদেৱতা খাও খামলৈ আগবঢ়োৱা পূজাৰ সামগ্ৰীসমূহ মাটিতে অৰ্পণ কৰাৰ বাহিৰে আই লেং ডিন চাইৰেফা লেংডন আৰু জাছিংফাৰ উদ্দেশ্যে অৰ্পণ কৰা সামগ্ৰীসমূহ ওখ বেদীত সজাই দিয়া হয়। আহোম ৰজাসকলৰ দিনত অৰ্পণ কৰা সামগ্ৰী বোৰৰ ভিতৰত আছিল গৰু-ম'হ, নগদ ধন, মূল্যবান ৰত্ন, পোচাক-পৰিচ্ছদ আদি।

তাই আহোমৰ লোকবিশ্বাস অনুসৰি আনকি মৃত্যুৰ সময়তো ব্যক্তিৰ লগত থকা খনবোৰ সঠিক ৰূপত থাকিব লাগে। এই কাৰণে এগৰাকী চাও ফাৰ (আহোম ৰজা ৰাজেশ্বৰ সিংহ) মৃত্যুৰ পিছত পুৰোহিতসকলে যেতিয়া দৈৱিক শক্তিতে গম পালে যে ৰাজ পুৰুষজনাই 'খন', হেৰুৱাইছে, তেতিয়া মৃত্যুৰ পিছতো ৰাজাজনৰ শক্তি বৃদ্ধিৰ উদ্দেশ্যে 'বিক্‌খন' অনুষ্ঠান উদযাপন কৰা হৈছিল। পুৰোহিতসকলে দেখিলে যে ৰজাৰ মৃতদেহৰ অগ্নিসংকাৰ কৰা হৈছে; আহোম পৰম্পৰা অনুসৰি মৈদামত সমাধিস্থ কৰা হোৱা নাই। তাৰ ফলত ৰাজ্যখনত বহুতো অশুভ ঘটনা সংঘটিত হ'ল আৰু অশুভ পৰিণতিৰ ফালেই গৈ থাকিল। এই ঘটনাই তেওঁলোকক সামুদ্ৰিক বিদ্যাৰ গ্ৰন্থ অধ্যয়ন কৰিবলৈ বাধ্য কৰিলে আৰু তাৰেই ফলশ্ৰুতিত 'বিক্‌খন' অনুষ্ঠান উদযাপন কৰিব লগা হ'ল। এই উদ্দেশ্যে আহোম পণ্ডিতসকলে নতুন ৰজাক চন্দন কাঠেৰে মৃত ৰজাৰ এটা প্ৰতিমূৰ্ত্তি সাজি উলিয়াবলৈ পৰামৰ্শ দিলে। তাকে কৰা হ'লত পুৰোহিতসকলৰ পৰামৰ্শ অনুসৰি প্ৰয়োজনীয় সকলো নীতি-নিয়ম পালন কৰি আহোম প্ৰথামতে মৈদাম সাজি তাতে ৰজাৰ প্ৰতিমূৰ্ত্তি সমাধিস্থ কৰা হ'ল। প্ৰথমে কাটমন পাহাৰত বিক্‌খন অনুষ্ঠান পালন কৰি পাচত মৈদামত সমাধিস্থ কৰা হয়।*

‘কাংফাই’ (হাতে লিখা অৱস্থাত থকা) পুথিত সমূহীয়াকৈ তথা ব্যক্তিগতভাৱে উদ্যাপন কৰা ‘ৰিক্‌খন’ অনুষ্ঠানৰ ক্ৰিয়া কাণ্ড সমূহৰ বিস্তৃত বিৱৰণ পোৱা যায়। এই শাস্ত্ৰখনত কোৱা হৈছে যে ‘খন সকলে কোনো ব্যক্তিৰ শৰীৰ এৰি ডাঙৰ-ডাঙৰ গছত বাস কৰিব পাৰে। যদি কোনো লোক আতঙ্কগ্ৰস্ত হয়, তেওঁৰ ‘খন’ তেওঁক এৰি থৈ গাঁৱৰ প্ৰবেশ পথত বাস কৰিবলৈ ল’ব পাৰে। এই অনুষ্ঠান পালন কৰি পুৰোহিতসকলে আৱাহন কৰিলে শুচি যোৱা খনসকল উভতি আহি ব্যক্তি গৰাকীৰ শৰীৰত পুনৰ থিতাপি লয়। এই অনুষ্ঠানৰ বিতং বিৱৰণ সম্বলিত আনখন শাস্ত্ৰ হৈছে ‘বৰ-ফাই’। ‘বৰ-ফাই’ত তিনিগৰাকী দেৱতাৰ উল্লেখ আছে। তেওঁলোক হ’ল জানছাইহুং, ফা-নুৰু-লেংডন আৰু জাছিং-ফা। ‘বৰ-ফাই’ নিৰ্দেশিত বিধি অনুসৰি লখিমী উৎসৱো পালন কৰা হয়। ‘লখিমী’ অনুষ্ঠানৰ বিধি অনুসৰি লখিমী উৎসৱো পালন কৰা হয়। ‘লখিমী’ অনুষ্ঠানৰ বিধি অনুসৰি যেতিয়া নদীৰ পৰা পানী অনা হয়, আৰু যেতিয়া বাঁহৰ চুঙাৰে পানীৰ পৰা লখিমীক উঠাই অনা হয়, তেতিয়া এই অনুষ্ঠানে এটি ক্ষুদ্ৰ ৰিক্‌খন অনুষ্ঠানৰ ৰূপ পৰিগ্ৰহ কৰে। এনেধৰণৰ লখিমী উৎসৱত মহিলাসকলে নিৰন্তৰ লখিমী সঙ্গীত পৰিবেশন কৰে। ‘খন-মিঙ’ বা ৰিক্‌খন’ অনুষ্ঠান তিনিধৰণেৰে উদ্যাপন কৰা হয়।

(১) সৰুফাই (ফাই ন’ই)

(২) মাজু ফাই (ফাই কাং)

(৩) বৰ ফাই (ফাই লুং)

ইয়াৰ বিস্তৃত বিৱৰণ তলত দিয়া হ’ল।

সৰু ফাই (ফাই ন’ই) :

বিবাহ অনুষ্ঠান (চক্‌লং) উপলক্ষে অথবা কোনো লোকৰ খন এৰা দিলে (বা হেৰালে) সৰু ফাই অনুষ্ঠিত কৰা হয়। সৰু ফাই পদ্ধতিত ‘মেহেঙ্গা’ (ওখকৈ ৰখা বাঁহৰ ডলা) সজোৱা নহয়। এই পদ্ধতি অনুসৰণ কৰিবলৈ দুখন জাকৈৰ প্ৰয়োজন হয়। দুজন বা তিনিজন পুৰোহিত (ম’লুঙ) এই অনুষ্ঠানৰ বাবে দৰকাৰ হয়। সৰু জাকৈখনত এডোখৰ বগা কাপোৰ, দুখিলা আগলি

কলপাত (আগটো ওপৰলৈ কৰি), কাঁহৰ বাচনত চাউল (খাও-চাম), এটা কুকুৰাৰ কণী (কাই-থা) আৰু কেইটামান তামোল ফুলেৰে (ব্লক-চিঙ-ফা) আবৃত কৰি সজাই ৰখা হয়। কল (কুইপাক), কুঁহিয়াৰ (কুইচুপ), কমলা (মাক-দাও) আদি কিছু ফলও ৰখা হয়। যি গৰাকীলোকে 'খুন' হেৰুৱাইছে তেওঁক আৰু তেওঁৰ পৰিয়ালবৰ্গক এক বিশেষ স্থানত বহুওৱা হয়। তেওঁলোকৰ বাবেই ওপৰত উল্লেখ কৰা ধৰণৰ ফলবোৰ সজাই তেওঁলোকৰ সন্মুখতে ৰখা হয়। এখন জাকৈত অসুখীয়াজনে খাব পৰাকৈ আৰৈ চাউল, কুকুৰা কণী এটা, কটা তামোল এখন, কাপোৰেৰে আবৰণ ৰাখি জলত কৰা পূজা ভাগলৈ নিব। আনখন জাকৈৰে পুৰোহিতে মন্ত্ৰ উচ্চাৰি খুন আনি জাকৈত ৰাখিব। এই খুন ৰাতিপুৱাই গ্ৰহণ কৰিব। পুৰোহিত সকলে জাকৈখন লৈ কোনো নদী বা জলাশয়লৈ যায় আৰু তাতে কলপাত দুখিলাত (তলমুৱাকৈ ৰাখি) তিনিভাগ কৰি চাউল, হাঁহৰ কণী, তুলসীৰ পাত আৰু তিনিখনকৈ কটা তামোল আৰু পাণ জলদেৱতা খাও -খামৰ উদ্দেশ্যে অৰ্পণ কৰে আৰু তলত দিয়া মন্ত্ৰটো গায়। খুন অনাৰ শেষত কুনফী নৰকপী দেৱ ভগৱানক এভাগী জলপান কৰা নিয়ম। যথা :-

“চাও নুক চাও কাও অই

পু খাও খাম চয় কুম

যা খাও খাম চয় কুম

পু ডাঙ বী যা ডাং বি

পু ডাঙবী, জা ডাঙবী

নাম খে ব্ৰঙ ৰম কান

ঙীক ব্ৰঙ খাম। পান লাই ৰম

পুথ্যেঙ ম্যুঙ। জাথ্যেঙ বান

পুছুন ম্যোঙ। জা ছুন বান

জীম ম্যোৱ পয় জু বান

জীম ম্যোৱ লাওত্ৰী

থাও ফী ভ্যেঙ। জাহিঙফা ছেঞে খাম

ম' লাওক্ৰী জীম ছেন।

জীম ম্যোৰ পয় জু বান

কুন ফুবাও মান ক

ব্ৰন টুক আও ব্ৰন মিং।

পু-টাই কুম যা টাই-টু

য়েক ব্ৰান খাম

বম কান টু টে।

চাও নুক চাও কাও অ'ই।

আও টাং নাং না পাং খাং না জাঙ

আও টাং নাং না পাং খাং না পাং

টং মৌ কুপ টং ফা

ব্লক মি টা মাক মু ব'উ মুং

খাও চান দি পেট খাই

চুং ম'উ চাও চুং ম'উ-ফী

চাও নুক চাও কাও অ'ই।”

খাও খাম দেৱতাক এইদৰে তোষণ কৰা হয় -

“পু খাও খাম চয় কুম জা খাও খাম চয় খেন

পু ডাং বি যা ডাং বি

পু টাই কুম জা টাইটো

মৌ মুন চেই ব্ৰন খাম

ভীক ব্ৰন খাম পান টাই কম কান টুটে

চাও নুক চাও কাও অ'ই

কুন ফু বাও মান কা

ব্ৰন টুক আও ব্ৰন মিং আও ব্ৰনটুক খাও ব্ৰন মুং

খেক চেও আও বিক মা

মো' লাওব্ৰী জিম চি জিম মৌ পই জু খান
কাও খুন ম্যাং কাও কু চজুন ডাই কাও পায় জু টাম।
খুন কমা টেনা চাও কাও অ'ই।'

জলদেবতা খাও খামক এইদৰে আৰাহন কৰাৰ পাচত তলত দিয়া
প্ৰাৰ্থনা গীত গোৱা হয় !

“চাও নুৰু চাও কাও অ'ই
চাও নুৰু চাও কাও অ'ই
চাও নুৰু চাও কাও অ'ই
পু খাও খাম চয় কুম যা খাও খাম চয় খেন
পু ডাং ৰি জা ডাংৰি
পু টাইকুম, জা টাই টো
মো মুন শ্বেং ব্লন খাম
ক্ৰেক খুন খাম পান লাই
ৰব কান টুটে
চাও নুৰু চাও কাও অ'ই
কুন ফু বাও মান (বিশেষ ব্যক্তি গৰাকীৰ নাম লব)
খুন টুক আও খুন মিং
কম বোয়ান মান (ব্যক্তি গৰাকীৰ নাম)
খেক শ্বেউ আও ৰিক মা
ম'লা ব্ৰী, জিম ছি জিম ম' পই জু বান
খুন কো' যা টে না চাও কাও অ'ই
ধান মো' কাও কু শ্বাম ডাই কাও পাই জুম টাম।'

বাঁহৰ জাকৈৰে তিনিবাৰ মাছ বিচাৰি (পানীত জাকৈখন টানি)

পুৰোহিতসকলে গায় :-

“চাও নুক চাও কাও অ’ই

চাও নুক চাও কাও অ’ই

চাও নুক চাও কাও অ’ই

কম বেন মান কো’ কুন ফু বাও ঞিঙ মান (মানুহজনৰ নাম ল’ব)

খুন টুক ৰাও খুন মিং

খেক চেও আও বিক মা

জন খুন অ’উ জা মিঙ

খুন ক মা তে না চাও কাও অ’ই

নাম ল্যেঙ ল্যেঙ নাম পাঙ লা।

হেউ টী ফী ছাং

নাম লালা হেও টী ফী ফ্ৰং

হাই হান না খুন টুক আও খুন মিং

খুন ক মা টে না চাও কাও অ’ই

কাও খুন ম’উ কাও কু ছন ডাই কাও পাই জু টাম।”

(চুটিকৈ ইয়াৰ অৰ্থ হ’ল : যদি তেওঁৰ জীৱনী শক্তি সমুদ্ৰৰ সৌন্দৰ্যৰ মোহত মুগ্ধ হৈ সমুদ্ৰলৈ পলাই গৈছে। তেনেহ’লে আমি সেই জীৱনী শক্তিক (খুন) এই বাঁহৰ জাকৈখনত আহি প্ৰবেশ কৰিবলৈ আহ্বান জনাইছো।) তাৰ পাচত জাকৈত যি মাছ উঠে তাকে লৈ পুৰোহিতসকল ধৰলৈ ধুৰি আহে। ধুৰি অহাৰ বাটত তেওঁলোকে হেৰুওৱা আটাইবোৰ সঞ্জীৱনী শক্তিকে উভটি আহিবলৈ আৰাধনা কৰে।

“টী থ্যন টী ফী ছাঙ

টী থ্যন ম্যুঙ টী ফী ফ্ৰঙ

হাই হান না খুন টুক আও খুন-মিং

খুন ক' মা তে না চাও কাও অ'ই

কাবাখ্বান য' কাও কু চাম ডাই কাও পাই ঘু টাম ।'

(অর্থ: যদি সঞ্জীৱনী শক্তিৰ গোট সমূহ (খুন) অৰণ্যৰ ৰূপত মুঞ্চ হৈ এই গৰাকী ব্যক্তিক এৰি থৈ গৈছে তেনেহ'লে সেইসকল শক্তি গোট এই গৰাকী ব্যক্তিৰ দেহলৈ উভতি আহক)।

“খুন নিং ডাও টাম ফা হেউ টী ফী ফ্ৰং

হান হান না খুন টুক আও খুন মিং

খুন ক' মা তে-না চাও কাও অ'ই

কাও খুন মউ কাও কু ছন ডাই

কাও পায় জু টাম ।”

(অর্থ : যদি সঞ্জীৱনী শক্তি সমূহ আকাশৰ তিৰবিৰ তৰাৰ ৰূপত মুঞ্চ হৈ ওচি গৈছে, তেনেহ'লে তেওঁলোক এই গৰাকী লোকৰ শৰীৰলৈ উভতি আহক)। উভতি অহা বাটত পুখুৰী দেখিলে পুৰোহিতসকলে এইদৰে গায় :-

“নাম খুম লুঙ টী ফী ফ্ৰঙ

হান হান না খুন টুক আও খুন মিং

খুন ক' মা তে না চাও কাও অ'ই

কাও খুন মউ কাও কু ছন ডাই

কাও পায় জু টাম ।”

(অর্থ : যদি এই গৰাকীলোকক এৰি অহা সঞ্জীৱনী শক্তিয়ে এই পুখুৰীৰ সৌন্দৰ্যত মুঞ্চ হৈ এই পুখুৰীতে বাস কৰি আছে, তেওঁলোক এতিয়া উভতি আহক)।

সেইদৰেই কোনো লোকৰ সঞ্জীৱনী শক্তিয়ে (খুন) তেওঁক এৰি আহি কোনো ফুলনিৰ সৌন্দৰ্যত মুঞ্চ হৈ ফুলনিতে থাকি যাব পাৰে। তেতিয়া পুৰোহিতসকলে নিম্নোক্ত ধৰণে আৰাধনা কৰি খুনসকলক উভতি আহিবলৈ কাকুতি কৰে।

“টি চুন ব্লক টী ফী ফ্ৰঙ্ হাননা
 খন টুক আও খন মিং
 খন ক মা তে না চাও কাও অ’ই
 “কাও খন ম’উ কাও কু ছন-ডাই
 কাও পাই জু টাম।”

সেই একে প্ৰকাৰেই কোনো ব্যক্তিৰ শৰীৰ এৰি যোৱা ‘খন’ বা সঞ্জীৱনী শক্তি গৈ কমলা গছত থাকিব পাৰে। পুৰোহিতসকলে এই পৰিত্যাগী খনসকলক উভতি আহিবলৈ এইদৰে কাকুতি কৰে।

“টুন মাক ডাও মাক কুপ ডেং
 টী ফী ফ্ৰঙ্ হাননা
 খন টুক আও খন মিং
 খন ক’ মা তে না চাও কাও অ’ই”।

কোনো আটকধুনীয়া বিশাল ঘৰৰ চালে চকুৰোৱা সৌন্দৰ্যত মুগ্ধ হৈও কোনো লোকৰ জীৱন শক্তি তেওঁক এৰি গৈ সেই ঘৰত বসতি কৰিব পাৰে। ধন-সোণ আদিৰ মোহত বিমোহিত হৈও এই শক্তিয়ে কোনো ব্যক্তিৰ শৰীৰ এৰি যাব পাৰে। পুৰোহিতসকলে তেনেদৰে খনসকলক বিশাল ঘৰ, ধন-সম্পদ, বাঁহনি (টুন মাই), কঠাল গছ (টুন মাক লাঙ), দীঘলীয়া পথ (টাং লুং) আদিৰ পৰা ঘূৰি আহিবলৈ আহ্বান কৰে। সুস্বাস্থ্য হেৰুওৱা ব্যক্তি গৰাকীৰ ঘৰলৈ ওভতাৰ বাটত পোৱা আকৰ্ষণীয় চিত্তকৰ্ষক যি কোনো অজৈৱ (জড়) বস্তু দেখিলেই পুৰোহিতসকলে সেইবোৰ বস্তুত বাস কৰি থাকিব পৰা খনসকলক ওভতাই মাতি প্ৰাৰ্থনা সঙ্গীত গায়।

হাতস্বাস্থ্যৰ ব্যক্তিগৰাকীৰ পদূলিমুখত পুৰোহিতসকলে ক’ব : এই গৰাকী লোকৰ গাৰ পৰা ওলাই বংঘৰ , কাৰেংঘৰ চাবলৈ ওচি যোৱা সঞ্জীৱনী শক্তিবোৰ (খন) উভতি আহিলনে ?

উত্তৰ পোৱা যাব : হয়, হয়, আহিল, ঘূৰি আহিল।

বাহিৰত খেল-ধেমালি চাবলৈ এই গৰাকী লোকৰ গাৰ পৰা ওলাই

গুচি যোবা সঞ্জীৱনী শক্তিবোৰ ঘূৰি আহিলনে? উত্তৰ পোবা যাব : হয়, ঘূৰি আহিল, ঘূৰি আহিল।

ইয়াৰ পাচতে পুৰোহিতে ব্যক্তি গৰাকীৰ মূৰত তিনিবাৰ চাউল ছটিয়াব।
ইয়াকে কোবা হয় 'জন মিং'।

মাজু-ফাই :

'মাজু-ফাই' পদ্ধতিত তিনিটা বেদী সজা হয়। তাৰে প্ৰথমটো 'জান শ্বাই ছং', দ্বিতীয়টো ফা নুক লেংডন আৰু তৃতীয়টো জাছিংফাৰ নামত উৎসৰ্গা কৰা হয়। ইয়াত কেবল কণী, চাউল, ফুল, আদা, তামোল আৰু মিঠাতেল আগবঢ়োৱা হয়। কুকুৰা দিয়া নহয়। দুখন বাঁহৰ জাকৈৰ প্ৰয়োজন হয়। সৰুখনত এডোখৰ বগা কাপোৰ পাৰি তাৰে ওপৰত এখনি আগলি কলপাত দিয়া হয়। তাৰ ওপৰত এবাটি চাউল, এটা কুকুৰাৰ কণী, ব্লক চিংফা (চিংকাৰা) ফুল আৰু তামোল আগবঢ়োৱা হয়। কমলা, পকা কল, কুঁহিয়াৰৰ টুকুৰা আৰু অন্য ফলও কিছু দিয়া হয়।

পানীৰ পৰা 'খন' আহ্বান কৰা পদ্ধতি 'সৰু ফাই'ত উল্লেখ কৰাৰ দৰে একেই। তাৰ পাচত ঠিক একে ধৰণেৰে হেৰুৱাই ঘূৰাই পোবা খন কৰ্ম ব্যক্তিক ঘূৰাই দিয়া নিয়ম (জন-মিং) একেই। পুৰোহিতসকলেও একেধৰণেৰে মাছ ধৰে। জাকৈৰে ধৰা মাছ ৰান্ধি হতস্বাস্থ্যৰ ব্যক্তি গৰাকীক খুওৱা হয়।

'বৰ-ফাই' :

মাছ ধৰা আৰু পানীৰ পৰা হেৰুওৱা 'খন' উদ্ধাৰ কৰাৰ পদ্ধতি 'সৰু-ফাই' আৰু 'মাজু-ফাই'ৰ দৰেই। ইয়াত 'থাম-টাং' মন্ত্ৰ মাতি কুকুৰা বধ কৰা হয়। এনেকৈ মৰা কুকুৰাবোৰৰ পেট ফালি জুইত পোৰা হয় আৰু পিছত বেদীত অৰ্পণ কৰা হয়। এনেকৈ পেট ফলা কুকুৰাবোৰৰ ভিতৰত স্নোমোৰাই দিয়া হয় কণী, চাউল, কেঁচা কল, পকা কল, কোমল চাউল (খাও ৰ), সুমিঠ পিঠা-পনা আৰু ডাতৰ টোপোলা। পানী শুদ্ধ কৰি মন্ত্ৰপূত কৰাৰ কাৰণে 'মেগেলা', গছৰ ঠাৰি এডাল ব্যৱহাৰ কৰা হয়। অনুষ্ঠানত 'বৰ ফাই পুথি' পাঠ কৰা হয়।

জাকৈৰে ধৰা মাছ বান্ধি সূৰ্যাস্তৰ আগতে পৰিয়ালৰ মানুহক খুওৱা হয়। পিছদিনাখন ৰাতিপুৱা পুৰোহিতসকলে মন্ত্ৰোচ্চাৰণ কৰি বধ কৰা কুকুৰাবোৰ ঠেং পৰ্যবেক্ষণ কৰি পৰিয়ালৰ ভৱিষ্যতৰ মঙ্গল চায়।

হাতে লিখা বুৰঞ্জী পুথিত খুন অনুষ্ঠানৰ প্ৰথম উল্লেখ তলত দিয়া ধৰণেৰে পোৱা গৈছে।

ছবছৰ ধৰি ছ্যু-কা-ফাই খেন-টুন-জাও, টুন এগাও (শিমলুগুৰি) ৰ পৰাই শাসন কাৰ্য চলাইছিল। তাৰ পাচত তেওঁ টি-মাক নদীৰ ফালে আগবাঢ়ি গ'ল। লাকনি ৰাই মিটত তেওঁ 'লাং-টাও-ফা' নগৰ প্ৰতিষ্ঠা কৰিলে। তেওঁ নতুন ধাননি পথাৰ মুকলি কৰিলে। তাৰ পাচত তাতে তেওঁ বিক্‌খন অনুষ্ঠান উদ্‌যাপন কৰিলে।

(বুৰঞ্জী আৰু পুৰাতত্ত্ববিভাগৰ পুথি নং ২ পৃষ্ঠা ২(ক), পুথি নং ৩৪ পৃঃ ১০(খ), বি.কে. গোহাঁই সংগৃহীত পুথিৰ পৃঃ ১০(খ)

আহোম বুৰঞ্জীত উল্লেখ আছে যে ১৫৫২ খ্ৰীষ্টাব্দত (৩ চ'ত) চুতীয়াসকলক পৰাস্ত কৰাৰ পাচত চু'ছং-মুঙ স্বৰ্গদেবে 'বিক্‌খন' অনুষ্ঠান ৰাজকীয় মৰ্যাদাৰে উদ্‌যাপন কৰিছিল। ১৬৭৮ খ্ৰীষ্টাব্দত পৰ্বতীয়া ৰজা ছু-ডই-ফাৰ ৰাজত্ব কালত আন এটা বিক্‌খন অনুষ্ঠান ৰাজকীয় মৰ্যাদাৰে উদ্‌যাপিত হৈছিল।

লোকবিশ্বাস আৰু আহোম পুথিত উল্লেখ কৰা খুন-বিশ্বাস অতি পুৰণি। খুন আৰু চাউ (মন বা অন্তৰ)ৰ ওতঃপ্ৰোত সম্বন্ধ। মাহৰ প্ৰতিদিনেই খুন আৰু চাউ বিভিন্ন ঠাইত অৱস্থান কৰে। খুনবোৰ ব্যক্তি এগৰাকীৰ দেহৰ ভিন্ ভিন্ অঙ্গত অৱস্থান কৰে। মাহৰ প্ৰথম দিনটোত চাউ ভৰিত থাকে, খুন থাকে ভৰিৰ তলুৱাত, দ্বিতীয় দিনত চাউ থাকে সোঁহাতত, আৰু খুন থাকে ভৰিৰ ওপৰ অংশত। তৃতীয় দিনত চাউ থাকে বাওঁ হাতত, খুন থাকে নাভিত। চতুৰ্থ দিনত চাউ থাকে কঁকালত, খুন থাকে দেহত। মাহৰ পঞ্চম দিনটোত চাউ থাকে মুখত খুন থাকে জিভাত। ষষ্ঠ দিনত, চাউ থাকে সোঁহাতত, খুন থাকে পিঠিৰ নিম্ন ভাগত। সপ্তম দিনত চাউ থাকে কঁকালৰ নিম্নাংশত খুন থাকে দাঁতত। অষ্টম দিনত চাউ থাকে বাউসীৰ তলৰ চেপত (armpit) খুন থাকে উৰুৰয়ত। নবম দিনত চাউ থাকে বাহুত, খুন থাকে কাঁহত। দশম দিনত চাউ

থাকে (গুহাছাৰত), খুন থাকে পাকস্থলীত এঘাৰ দিনত চাউ থাকে ছালত, খুন থাকে (মূৰত)। বাৰ দিনত চাউ থাকে মূৰৰ চাৰিওফালে খুন থাকে মূৰত। তেৰ দিনৰ দিনাখন চাউ থাকে ডিঙিত, খুন থুঁতৰিত। চৈধ্য দিনত চাউ থাকে পেটৰ ভিতৰত, খুন থাকে পিঠিত। পোন্ধৰ দিনৰ দিনা চাউ থাকে দেহত, খুন থাকে পিঠিৰ নিম্নাংশত। বোম্ব দিনৰ দিনা চাউ থাকে দেহত, খুন থাকে (ভৰিত)। ওঠৰ দিনত চাউ থাকে হাতৰ মণি বান্ধত, খুন থাকে ডিঙিত। উনৈশ দিনত চাউ থাকে ভৰিৰ কলাফুলত, খুন থাকে দেহত। কুৰি দিনৰ দিনা চাউ থাকে ককালত আৰু খুন থাকে জিভাত। একৈশ দিনত চাউ থাকে কেঞা আঙুলিত, খুন থাকে চকুৰ ভিতৰত। বাইশ দিনৰ দিনা চাউ থাকে তপিনাত, খুন থাকে নাকত। তেইশ দিনত চাউ থাকে ভৰিৰ উপৰি পতাৰ, খুন থাকে কঁকালত। চৌবিশ দিনত চাউ তাকে ভৰিত, খুন বুকুত। পঁচিশ দিনত চাউ থাকে হাতৰ তলুৱাৰ ওপৰ ভাগত, খুন তাকে থুঁতৰিত। চাবিশ দিনত চাউ থাকে হাতৰ তলুৱাত, খুন থাকে ভৰিত। সাতাইশ দিনত চাউ থাকে বুকুত, খুন পিঠিৰ নিম্নাংশত। আঠাইশ দিনত চাউ থাকে নাড়ী-ভুকত, খুন থাকে নাকত। উনত্রিশ দিনত চাউ থাকে চুলিত, খুন থাকে কঁপালত। ত্ৰিশ দিনৰ দিনা চাউ থাকে ভৰিৰ খাৰ গাঁঠিত (ankle), খুন থাকে চুলিৰ আগত।*

আন এখন হাতে লিখা পুথিত (লিক্‌হংখুন) এই সম্পৰ্কে এনেধৰণে লিখা আছে:-

“আহা, আহা, মানুহৰ শৰীৰত বাস কৰা ত্ৰিশ গৰাকী খুন আহা। আহা, নব্বৈ গৰাকী খুন। হাজাৰ বছৰ ধৰি তোমালোকৰ আশ্ৰয়দাতাৰ শৰীৰত সঞ্জীৱনী শক্তি সঞ্চাৰ কৰি ৰাখিছে।

এগৰাকী লোকৰ শৰীৰত বাস কৰা তোমালোক এশ বিশ গৰাকী খুন। কাণ আৰু চকুৰ শ্ৰদ্ধাভাজন খুনসকল, তোমালোকক, তোমালোকৰ গৰাকীৰ লগতে থাকিবা।”* (পুথি নং ১৮১৬, ২৬৭৮ পৃ- ১২-১৩ : য়ে হম বুঢ়াগোহাঁই)

ওপৰৰ বৰ্ণনাৰ পৰা এইটো প্ৰতীয়ায় হয় যে চকু আৰু কাণ মানৱ দেহৰ প্ৰধান আনুভূতিক ইন্দ্ৰিয় যাক সুন্দৰ, মনোমোহা সাগৰ, নদ-নদী, জান-জুৰি, সৰোবৰ, ফুলনি, কমলা অদি সুমিষ্ট ফলৰ দৃশ্যই অহৰহ প্ৰভাৱান্বিত কৰি থাকে।

কুন মতা পুথিবিলাক আইডন, কাকে, খামৱাং সকলৰ মাজত প্ৰায় একেধৰণেৰে একে কথাবে লিখা। তেওঁলোকৰ মাজত কুন মতা নিয়ম দুবিধ।

(১) ঘৰতে মাতে

(২) জাকে লৈ নৈৰ পাৰত নতুবা জলাশয়ৰ পাৰলৈ গৈ মাতে।

বোগীজন ব'ত ভয় খাওঁতে কুন হেৰাইছে, সেই ঠাইলৈ গৈ কুন মাতে।

এখন কুন পুথিত এনেদৰে উল্লেখ আছে :-

কোনো মানুহ বহুদিনৰ পৰা বেমাৰত ভুগি থাকিলে, তেতিয়া বিক্ৰম পতা হয়। বিক্ৰমৰ বাবে কুন পুথিখন পঢ়োতে তলত লিখাৰ দৰে প্ৰস্ততি চলাব লাগে :

জুহালখন অতি ভালদৰে প্ৰথমে পৰিষ্কাৰ কৰি ল'ব। নভগা চাউল (হাই-থাও-ম' লুংয়ে) তাৰ ওপৰত ৰাখে। নতুন কাপোৰত নভগা আৰু ভগা চাউল হাই থাওৰ ভিতৰত থোৱা হয়। তিনিজন জুহালৰ চাৰিওফালে থাকে। কৰাচাউলৰ এটা টোপোলা, সিদ্ধ ভাত, মাংস, মাছ, কণী বা অলুৰ টোপোলা থয় জুহালৰ দক্ষিণ দিশত। বস্তৰৰ ফলমূল থোৱা হয়। এলোটা পানী (মুখলৈকে পানী ভৰ্ত্তি থকা), কুঠাৰ, দা, হেংদান, যাঠী, ধনু-কাঁড়, এডাল কুঁহিৱাৰ 'কুন' পঢ়া মানুহজনে ৰাখিব। দক্ষিণ ফালৰ দুৱাৰখন বন্ধ থাকিব। উত্তৰ ফালৰ দুৱাৰখন খোলা থাকিব। ম'লুঙজনে, 'কুন' পুথি পঢ়িব। এবাৰ পঢ়াৰ নিচত 'জী-জাপ' বুলি জুহালৰ কাৰত থকা তিনিজন মানুহে (পতিত) মাতিব। টোপোলাৰ পৰা উলিয়াই চাউল চাই যদি দেখে নভগা চাউলো লাগি ধৰিছে, তেতিয়া কুন আহিল বুলি ধৰিব। যদি চাউল লাগি নথবে, কুন অহা নহি। তেতিয়া মানুহজনে (পতিত) পুনৰ 'কুন' পুথি পঢ়ে। যদি তেতিয়াও নাহে, পুথিখন সাতবাৰ পঢ়ে আৰু পঢ়োতে হাতত হেংদানখন লৈ পঢ়ে আৰু শেষত

‘জী-জাপ’ বুলি উচ্চাৰণ কৰে। টোপোলাত লাগি থকা চাউল গোটাই লৈ কগীয়া মানুহজনৰ মূৰত থয়। কগীৰ কুহমটো কগীয়া মানুহজনৰ কপালত সানি দিয়ে আৰু ‘খন’ পুথিখন পঢ়ে আৰু আকৌ তিনিবাৰ ‘জী-জাপ বুলি উচ্চাৰণ কৰে। তাৰ পিচত নৈবেদ্যখিনি ভকতসকলৰ আৰু অভ্যাগতসকলৰ মাজত বিতৰণ কৰি খায়। এনেকৈয়ে ‘খন’ পূজা পালন কৰা হয়।’

খন হৈছে মানুহৰ জীৱনীশক্তি। এই খন সৌন্দৰ্যপ্ৰেমী। ই এক অনবদ্য শক্তিৰ ৰূপ। এই অনুষ্ঠানত তাই আহোমৰ সৌন্দৰ্য প্ৰেম প্ৰকাশ পাইছে।

প্ৰসংগ উদ্ধৃতি :

- ১) বুৰঞ্জী আৰু পুৰাতত্ত্ব বিভাগ পুথি নং ২ পৃঃ ৬, বি. কে. গোহাঁই সংগ্ৰহিত পুথি ৰাজবুৰঞ্জী পৃঃ ১০
- ২) আহোম বুৰঞ্জী (ৰায়চাহেব গোলাপ চন্দ্ৰ বৰুৱা সম্পাদিত ১৯৩০) পৃঃ ৫০
- ৩) Khwan : An Ancient Tai Belief. Wilaiwan Kanittanan Thammasat University (International Conference on Thai Studies, New Delhi 1981)
- ৪) Tai of Assam. Vol.1 P.53 - B. J. Terwiel
- ৫) আহোম বুৰঞ্জী (ৰায়চাহেব গোলাপ চন্দ্ৰ বৰুৱা সম্পাদিত ১৯৩০) পৃঃ ৫৭
- ৬) বি. কে. গোহাঁই সংগ্ৰহিত ৰাজবুৰঞ্জী পৃঃ ৬১
- ৭) বিভিন্ন পুথিত উল্লেখিত ৰুনা আৰু চাউ (অপ্ৰকাশিত প্ৰবন্ধ) য়ে হম বুঢ়াগোহাঁই
- ৮) লিক হং ৰুনা পৃঃ ১২, ১৩
- ৯) ১৯৯০ চনত প্ৰয়াত পূৰ্বস্বত্ব বুঢ়াগোহাঁইসৱে ভেৰেৰ পুৰ আইহুং-ৰুনা বুঢ়াগোহাঁইৰ অসুখৰ সময়ত তাই পণ্ডিত নবীন শ্যামৰ সহযোগত ‘বিকখন’ / ‘হং ৰুনা’ অনুষ্ঠান পতিছিল। ক্ষেত্ৰ অধ্যয়নৰ ভিত্তিত ভেখেতে ৰুনাৰ বিষয়ে এইচোৱা লিখি থৈ গৈছে।

সহায় সোৱা পুথি আৰু গ্ৰন্থ :

- ১) বুৰঞ্জী আৰু পুৰাতত্ত্ববিভাগৰ পুথিসমূহৰ নং - ২, ১৭, ৩৪, ২৭৭, ১১৫৬, ১১৬২, ১১৮১, ১৮১৬, ২৬৭৮
- ২) বি. কে. গোহাঁই সংগ্ৰহিত পুথি

- ৩) বাজুবুৰী - ১
বাজুবুৰী - ২
- ৪) দেওখাই মহন বাইলুং বুৰী
- ৫) ফাইলুং পুৰি (শ্ৰী তিলেশ্বৰ মহনৰ ঘৰত সংৰক্ষিত)
- ৬) কাইকাং পুৰি (ঐ)
- ৭) ফাইনই পুৰি (ঐ)

The Tai of Assam and Ancient Tai Ritual - Vol.1, B. J. Terwiel 1980

Khwan : An Ancient Tai Belief - Wilaiwan Kanittanana, Thammasat University (International Conference on thai Studies, New Delhi 1981)

তাই-আহোম ভাষাত বৌদ্ধ জাতক কাহিনী

তাই-আহোমৰ ধৰ্মগ্ৰন্থৰ মাজত বৌদ্ধ-জাতক গ্ৰন্থ সচিণতীয়া পুথিকপে পোৱা গৈছে। এই পুথিবিলাকত বুদ্ধৰ আগৰ জনমৰ কাহিনী লিপিবদ্ধ কৰা আছে। এই পুনৰ জনমৰ কাহিনীবোৰ আহোম ভাষাত থকাৰ কাৰণে বহুতে আহোমসকল বৌদ্ধধৰ্মী আছিল বুলি ক'বলৈ প্ৰয়াস কৰে।

তাই ভাষাৰ জাতক-কাহিনীৰ পুথিসমূহ যিহেতু কোনো পূজাতে ধৰ্ম শাস্ত্ৰ হিচাপে ৰখা নহয় বা পাঠ কৰা নহয়, এই জাতক কাহিনীবোৰ ছু-কা-ফাৰ আগমনৰ পিচত নতুনকৈ অনা তাই-খানসকলে আহোম ৰজাৰ নবাবদেশৰ পৰা বিয়া কৰি অনা ছোৱালীৰ লগত আহোতে লৈ অহা বুলি আমি ভাবো। এই জাতক কাহিনীবোৰত পুনৰ জন্মৰ বিশ্বাস দেখা যায়। কিন্তু আহোমসকলৰ আদিতে পুনৰ জন্মৰ বিশ্বাস নাছিল। গতিকে এই শাস্ত্ৰসমূহ আহোম-তাই ভাষাত লিখা যদিও আহোমৰ ধ্যান-ধাৰণাৰ বাহিৰৰ বস্তু।

এই জাতকসমূহত কেনেধৰণৰ কথা লিখা আছে তাকে দেখুৱাবৰ বাবে নেমি মাঙ ফুৰা আৰু উৰাক হ্ৰা হ্ৰা এই দুই জাতকৰ অসমীয়া ভাৱানুবাদ দিয়া হ'ল।

ফুৰা আলঙ - নেমিমাঙ জাতক

‘নামঃ ভাস্কৰ ভাস্কৰাত আবাহত জ্ঞান্দ্ৰা’

অতীজতে যেতিয়া হ্ৰা অৰ্দ্ধাৎ ভগবানে সিংগিলা নামেৰে এখন ৰাজ্যত জিৰণি লৈছিল, সেই সময়ত হ্ৰায়ে সিংগিলাবাসীৰ মাজত তেওঁৰ ধৰ্ম

প্ৰচাৰ কৰিলে। ফ্ৰায়ে ধৰ্ম প্ৰচাৰ কৰা কালত সেই ত্ৰিখিলা বাজ্যৰ চাৰিওফালে ফুলে বনে নদন বদন কৈ ফুলিছিল; দেশত চুকে কোণে থকা সকলোবিলাক ফুলে সুগন্ধি পাহি মেলি আমোল মোলাই কৰি মুগ্ধ কৰিছিল। ভগৱানে (ফ্ৰায়ে) অহিংসো নীতি ধৰ্ম প্ৰচাৰ কৰা কাৰণে ফুলবিলাকে পাহি মেলি একান্ত মনে ওনি ফুলিছিল। (ফ্ৰা) ভগৱানে ধৰ্ম প্ৰচাৰ কৰা সময়ত জগতৰ প্ৰাণী আৰু দেৱ দেৱতা সকলে তেওঁৰ মুখৰ পৰা যি বাণী ওলাইছিল একান্ত মনে ওনিছিল। ভগৱানৰ মুখৰ পৰা (ত্ৰা) যি ধৰ্ম বাণী ওলাইছিল, সেইবিলাক ফুলৰ গোন্ধৰ দৰে গোটেই দেশ আমোল মোলাই ফুলিছিল। ফ্ৰায়ে পালাং ৰুচেং অৰ্থাৎ সোণৰ সিংহাসনত বহি থকা অবস্থাত তেওঁৰ তিনিগৰাকী শিষ্যই বেঢ়ি ধৰিছিল। সেই তিনি গৰাকী শিষ্য জ্ঞানী আছিল। তেওঁলোকে ভগৱানক প্ৰাৰ্থনা কৰি নানা কথা সুধিছিল। ফ্ৰাৰ সোঁফালে থকা চাৰিশুৱাঃ নামে এজন ওশী জ্ঞানী ডাঙৰ শিষ্য আছিল; তেওঁ ফ্ৰাৰ আদেশমতে দেৱতা, মনুষ্য আৰু সকলো প্ৰাণীৰ মাজত ধৰ্ম প্ৰচাৰ কৰি অহিংসো নীতিৰ দ্বাৰা জগতৰ সকলো প্ৰাণীবিলাকক সুখ শান্তি বিলাইছিল। তেওঁৰ অন্তৰ বগা কপাহৰ দৰে কোমল আৰু পৰিষ্কাৰ আছিল; সকলো প্ৰাণীকে সমান চকুৰে চাইছিল। তেওঁ সকলো মনুষ্য আৰু দেৱতা সকলৰ উৰ্দ্ধত আছিল। ময়লা নামে আন এগৰাকী ফ্ৰাৰ প্ৰধান শিষ্য আছিল। তেওঁ সদায় ভগৱানৰ বাওঁফালে বহিছিল। তেওঁ ভগৱানৰ মুখৰ পৰা ওলোৱা (ত্ৰা) বাণী আৰু উপদেশবিলাক একান্তমনে ওনি বহু জ্ঞান লাভ কৰিছিল। তেওঁ উপদেশ আৰু বাণীবিলাক সকলো মানুহ আৰু দেৱতাসকলৰ মাজত প্ৰচাৰ কৰি সুন্দৰকৈ ওলাইছিল আৰু জগতৰ সকলো প্ৰাণীকে নিৰ্বাণৰ পথ দেখুৱাই দিছিল। তাৰ পাহত চাওঁ আনন্দ নামে এজন ফ্ৰাৰ ভায়েক আছিল। তেওঁ শিষ্য হিচাপে ভগৱান ফ্ৰাৰ সন্মুখত বহিছিল। তেওঁ ভগৱান ফ্ৰাৰ সকলো কথা, সকলো বীতি-নীতি ওনি মনত ৰাখি থৈছিল। তেওঁক ভগৱানৰ পিছৰ বিতীৰ অৱতাৰ বুলি ক'ব পাৰি। ভগৱান ফ্ৰাৰ পিছত তেওঁৰ বাণী (ত্ৰা) আৰু ধৰ্মৰ উপদেশবিলাক নিৰ্বাণ লাভৰ উপায়বিলাক, জগতৰ দেৱতা, মনুষ্যসকলৰ মাজত প্ৰচাৰ কৰিছিল। জগতৰ প্ৰাণীবিলাকে তেওঁৰ দ্বাৰা প্ৰচাৰিত ধৰ্মৰ বিষয়ে ওনি নিৰ্বাণ লাভৰ বাবে উৎসাহিত হ'ল আৰু

সকলোৰে অন্তৰত শ্ৰদ্ধা আগি উঠিল। আনন্দয়ে ভগবান ফ্ৰাক মিচিকিয়াই থকা দেখি মিনতি কৰি সুধিব ধৰিলে যে (চাওঁ কোঁবি) অৰ্থাৎ হে প্ৰভু দয়াময়, তুমি কি দেখি এনেকৈ মিচিকিয়াই হাঁহিছা। অনুগ্ৰহ কৰি মোক জানিবলৈ দিবানে? তেতিয়া ভগবান ফ্ৰাই ক'ব ধৰিলে; তেওঁ মুখ মেলা মাত্ৰকে তেওঁৰ মুখৰ ভিতৰত সমগ্ৰ জগতখন নানা ৰং বিৰঙৰ সেউজীয়া জিকমিকীয়া হৈ থকা দেখা পালে। ফ্ৰাই ভায়েক আনন্দক বুজাই কৈছিল যে এই মিথিলা ৰাজ্যত যিমান দেবতা আৰু মানুহ আছে সকলো দেখিবলৈ ধুনীয়া হৈ পৰিছে। মিথিলা ৰাজ্যত থকা আম গছৰ বাগিছা আৰু ফুলনি বাগিছাবোৰ ইমান আহল বহল আৰু ইমান সুন্দৰ হৈ পৰিছে। চালে চকু বোৰা হৈছে। বতাহত ফুলবিলাকৰ গোন্ধ গোটেই দেশতে চাৰিওফালে বিয়পিৰ লাগিছে। হাজাৰ হাজাৰ ফুলৰ পাহিবোৰ সুগন্ধৰে পৰিপূৰ্ণ হৈ পৰিছিল। ডিন্ধুসকলে ভগবান ফ্ৰাক প্ৰাৰ্থনা কৰোতে ভগবানে ভায়েক আনন্দক বুজায় আৰু আনন্দই সকলো কথা নিজৰ আধ্যাত্মিক শক্তিৰ দ্বাৰা বুজি পায়। তেওঁৰ চকুৰ আগত যেন সকলো কথা ভাহি উঠিছিল। আনন্দয়ে ভগবানক সুধিলে “পৃথিৱীত থকা মানুহ আৰু দেবতা (ফিকোন)সকল কেনেকৈ সুন্দৰ আৰু নামী হ'ল, অনুগ্ৰহ কৰি তুমি মোক সমস্ত কথা সুন্দৰকৈ বুজাই দিয়া। ভগবানে অতীতৰ আৰু ভৱিষ্যতৰ সকলো কথা জানিছিল। সেয়েহে তেওঁ আনন্দক সকলো মানুহ আৰু প্ৰাণীয়ে ওনাকৈ ক'ব ধৰিলে। ভগবানে মিথিলা ৰাজ্য সম্বন্ধে ভায়েক আনন্দৰ আগত ক'লে এই দেশখনত আগতে বহুত ৰজা মহাৰজাই ৰাজপাট খাই পাব হৈ গ'ল। যেতিয়াৰ পৰা এই ৰাজ্যত ৰজা হৈছিল, তেতিয়াৰ পৰা বৰ্তমানলৈকে আঠ অযুত চাৰি হাজাৰ যুগ পাব হৈ গ'ল। ৰজা আছিল তিনি অযুত তিনি হেজাৰ। পিছত তিনি অযুত বহুৰ হোৱাৰ পিছত ছয় হাজাৰ বহুৰ আহি পোৱাত ভগবানে ৰজাৰ পুত্ৰ হিচাপে জন্ম লয়। কোঁৱৰে অবশ্যত পৰ্বতৰ ওহাত ভগস্যাভ মগ্ন হয়। কোঁৱৰে সেই ভগস্যাৰ পৰা পৰম জ্ঞান লাভ কৰাৰ পিছত এজোপা বৰগছৰ তলত সোণৰ সিংহাধৰত বহি ঈশ্বৰত্ব লাভ কৰে। অতীতত আন আন অৱতাৰ পাব হৈ যোৱাৰ দৰে বৰ্তমান ভগবানে ভগস্যাভ মগ্ন হৈ ঈশ্বৰত্ব লাভ কৰিছিল। সেইদৰে ভগবানে আনন্দক বুজাই কৈছিল। আঠ অযুত চাৰি হেজাৰ

বহুত ভগৱানে অকণ্যত গৈ সেই পাৰ হৈ যোৱা পূৰ্ব জ্ঞান বীতি-নীতিবিলাক অনুসৰণ কৰিয়ে উপস্যা কৰিব ধৰিলে। অৰ্থাৎ ভগৱানে অকণ্যৰ শিলৰ গুহাত পাৰ্শ্বৰ ওপৰত বহি বহু বছৰ ধৰি কঠোৰ উপস্যা কৰিবলৈ গৈছিল। তেওঁ নিজৰ বিশাল দেশখনৰ বজা নহৈ সকলো ত্যাগ কৰি নিৰ্বাণৰ পথ বিচাৰি বা মুক্তিৰ পথ বিচাৰি গৈ গুহাত উপস্যাত মগ্ন হৈছিল। সেইজনা জ্বায়ে আঠ অযুত চাৰি হাজাৰ বছৰ পূৰ হৈ যোৱাতহে নিৰ্বাণ লাভ কৰিছিল। নিৰ্বাণ লাভ কৰা মানে আকাশৰ শীৰ্ষত কোনো দুখৰ চিন্তা স্থালা যজ্ঞা সাৰ্থকতা নথকা সদায় সুখময় স্থিতি, মনেৰে যিভাৱে সকলো আপোনা আপুনি ওলাই থাকে, পিজ্জা উৰা কাপোৰকানিও ওলাই থাকে সেই তেনেকুৱা নিৰ্মল আনন্দময় নিৰ্বাণ স্থানত প্ৰত্যেকজনা অৱতাৰে সেই একে নীতি লৈ একে ধৰণেৰে পৃথিৱীত বসবাস কৰে। নিৰ্বাণৰ সোণৰ সিংহাসনত বহিলে কোনেও অনিষ্ট কৰিব নোৱাৰে; কোনো শত্ৰু নাথাকে। জ্বাই আনন্দক এইদৰে বুজাই ক'লে 'অতি পুৰণি কালত নেমিমাণ্ড নামেৰে এজনা বজাৰ ৰাজকোঁৱৰ আছিল। তেওঁ ভগৱানৰ অৱতাৰ আছিল। সেই সময়ত নেমিমাণ্ড কোঁৱৰে সমগ্ৰ দেশ জুৰি সকলো দেৱতা আৰু মানুহৰ ওপৰত বজা হৈছিল। জগতৰ প্ৰাণীবিলাকৰ মাজত ধৰ্ম প্ৰচাৰ কৰি ধৰ্মৰ পথ দেখুৱাই দিছিল। তেওঁ পূৰ্বৰ ভগৱান অৱতাৰৰ নীতিকে লৈ নিৰ্বাণৰ পথ সকলো মানুহকে দেখুৱাই দিছিল। কোঁৱৰ সক হৈ থকাৰ কাৰণে তেতিয়া সিমান জ্ঞান হোৱা নাছিল; তেওঁৰ সীমিত জ্ঞানেৰে ধৰ্ম প্ৰচাৰ কৰিছিল। আকাশত থকা সূৰ্য্যলৈকে তেওঁৰ জ্ঞানে চুকি পোৱা নাছিল; তথাপি তেওঁৰ জ্ঞান সূৰ্য্যৰ দৰে জিকমিক ৰদিও সক হৈ থকা কাৰণে তেওঁৰ জ্ঞান সম্পূৰ্ণ হোৱা নাছিল। ভগৱানে তেওঁৰ শিষ্যসকলক একান্তমনে ভগৱানৰ নাম গোৱা হাতত বিচনী ধৰা ডিন্ধু সংঘসকলক কৈছিল, যি জনা নেমিমাণ্ড কোঁৱৰ বুলি মই তোমালোকক কৈছে ভৱিষ্যতে তেওঁ এজনা ভগৱানৰ অৱতাৰ হ'ব; সেইকাৰণে (চাউকাৰ্কেট) বজাদাতা আৰু লেংডনে সদায় তেওঁক লাগন পালন কৰি আহিছে। নেমিমাণ্ড কোঁৱৰে এনেদৰে থাকোঁতে এদিনাখন উপস্যা কৰিবলৈ মন মেলালে। তেওঁ বজা হ'বলৈ ইচ্ছা নকৰিলে। এদিনাখন তেওঁ ভগৱানৰ ওচৰত গৈ ক'লে 'উপস্যা কৰিবলৈ ইচ্ছা কৰিছোঁ।'

তেওঁৰ বয়স ষাটি আহিছিল বুলি তেওঁ নিজে বুদ্ধি পাইছিল। লাহে লাহে তেওঁৰ মূৰৰ কলা চুলিবিলাক কশালী পানীৰ দৰে জিকমিকাই থকা দেখা গৈছিল। এজন বৃদ্ধ মানুহে হাতত হীৰামুকুতা আনি নেমিমাঙ কোঁৱৰক দিছিল। নেমি মাঙে সেই বৃদ্ধৰ কপটো দেখি ভবিষ্যতৰ সকলো কথা তেওঁৰ চকুৰ আগত ভাহি উঠিছিল। তেওঁ সেই কপটো দেখি মনে মনে ভাল পাইছিল। তাৰ পিছত তেওঁ ভগৱানৰ ওচৰত আহি ভগৱানক পূজা কৰিব ধৰিলে। বজা নেমিমাঙ কোঁৱৰে সেই বৃদ্ধৰ কপটো দেখি অৱশ্যে মনে মনে ভয় খাইছিল। নেমিমাঙ কোঁৱৰে ৰাজকাৰেঙৰ পৰা এদিনাখন ওলাই তপস্যাব কাৰণে অৰণ্যলৈ গুচি গ'ল। তেওঁৰ তপস্যাব বাবে তাৰ আগতেই (চিকিয়া) দেৱতায়ো তিনিটা কাম কৰি থৈ গৈছিল। বজা নেমিমাঙৰ তপস্যাব কাৰণে বিহাৰ এটা সাজিছিল, লগতে ভাত আৰু খাবৰ কাৰণে কলমূল আৰু আন আন বস্তু থৈ গৈছিল। বজা নেমিমাঙ কোঁৱৰ তপস্যা কৰিবলৈ যোৱাৰ খবৰ পাই দেৱতাসকলে আহি তেওঁক অভ্যর্থনা জনালে। তেওঁ পূৰ্বৰ জনমত দান কৰা গুণবিলাক বৰ্তমান জন্মত সেই দানৰ গুণে তেওঁক বেচি গুণী কৰি তুলিছিল; সেইকাৰণে এতিয়া তেওঁ তপস্যা কৰাৰ সময়ত দেৱতা সকলে আহি তেওঁক ওশ্ৰবা কৰিব ধৰিছিল। নেমিমাঙ কোঁৱৰে তপস্যা কৰিবলৈ গৈ থাকোতে অৰণ্যৰ মাজত বাটত এটা ডাঙৰ শিলৰ ওপৰত টোপনি গ'ল। তেওঁ টোপনিৰ পৰা সাৰ নোপোৱাত চাউফাফেট দেৱতাৰ আসন খন শিলৰ দৰে কঠিন হৈ উঠিল। তেতিয়া চাউফাফেট দেৱতাই স্বৰ্গৰ আসনৰ পৰা সমস্ত দেৱলোক চাই ফুৰিলে কিন্তু কাকো ক'তো নেদেখিলে। তাৰ পাচত স্বৰ্গৰ পৰা মন্ত্ৰবাসীলৈ চাই পঠিয়ালে। সেইদৰে চাউফাফেট বহুদূৰত দেৱতাই পৃথিৱীৰ চাৰিওফালে চাই অৱশেষত নেমিমাঙ কোঁৱৰে অতি কষ্টেৰে শিলৰ ওপৰত টোপনি বোৱা দেখা পালে। তেতিয়া চাউফাফেট বহুদূৰতায়ো নামি আহি কোঁৱৰক সকলো কথা বুজায় ক'লে, তোমাক হিংসা কৰিবৰ কাৰণে মন্ত্ৰীকো পঠোৱা নাই, তোমাক বিশ্বৰ সতে পৰিচয় হ'বৰ কাৰণেহে পঠিয়াইছিলো। লোকে কয় দানৰ সলনি ভগৱানক ভাতৰ লগত উছল হেঁচাৰ ফুল দান কৰাটো সকলোতকৈ শ্ৰেষ্ঠ দান, গতিকে এতিয়া তুমি পৃথিৱীলৈ সৈ ভবিষ্যত উছল হ'বৰ কাৰণে

আমাকে তোমার লগত নির্বাণ পাবলৈ লৈ যাবা বুলি আমি অপেক্ষা কৰি থাকিলো। তুমি বিটো টাঙহম্ কৰিছিলি অর্থাৎ বেলেদবে ভগবানক ভাত উচৰ্গা কৰিছিল সেই দানৰ গুণে তোমাক বহু ওপৰলৈ উঠাৰ। তোমার দানৰ গুণটোৰে, ধৰ্মটোৰে তোমার অপেক্ষাত বৈ আছে। অতীততে এসময়ত এগৰাকী ভিক্ষুনীয়ে সদাৰ ভগবানক টাঙহম্ ভাত দান কৰাৰ কাৰণে তাইৰ মৃত্যুৰ পাচত সেই দানৰ গুণেই তাইক পুন্মা নামে স্বৰ্গৰ দেৱলোকত স্থান লাভ কৰিছিল; এইদৰে চাউকাৰ্কেট দেৱতাই কোৰ্বকক বুজাইছিল।

‘সেই টাঙহম্ ভগবানক ভাত দান কৰাৰ গুণটো বুজিবৰ কাৰণে মই তোমাক বুজিপোৱাকৈ স্পষ্টভাৱে কৈছিলো। গতিকে তুমি দান কৰা গুণটো পাবা, ই কেতিয়াও বিকলে যাব নোৱাৰে। চিকিয়াই এইদৰে কোৰ্বকক শিকোৱাৰ সিহঁত নিজৰ সিংহাসনত টিংছ নামে স্বৰ্গ ৰাজ্যলৈ পুনৰ গুচি গ’ল। তাৰ পাচত চাউ নেমিমাঙ কোৰ্বকেও সদাৰ ভগবানক টাঙহম্ (ভাত) দান কৰিবলৈ ধৰিলে। চিকিয়াই স্বৰ্গত উঠিগৈ তেওঁৰ পত্নী অপেক্ষাৰী সুন্দৰী সুখামাৰ তুলনাৰ দৰে কোমল আসনত বহি থাকিল। তাৰ পাচত আন স্বৰ্গত থকা দেৱতাসকলে আহি চিকিয়া দেৱতাক মিনতি কৰি সুখিব ধৰিলে ‘চাউ ৰাইকা টিংছ, অর্থাৎ হে টিংছ স্বৰ্গত থকা দেৱতা, আপুনি টিংছ স্বৰ্গৰ ৰজা আৰু সকলো ক্ষেত্ৰতে পাৰ্গত, আপুনি কি কাৰণে মন্ত্ৰালৈ বা পৃথিৱীলৈ নামি গৈছিল — অনুগ্রহ কৰি আমি বুজিপোৱাকৈ কয় যেন।’ চাউকাৰ্কেট ৰজাদাতাৰে দেৱতাসকলৰ সকলো কথা শুনি আছিল। চাউকাৰ্কেট ৰজাদাতাৰে দেৱতা সকলক এই বুলি কৈছিল “নেমিমাঙ ৰাজকোৰ্বকে পৃথিৱীলৈ নামিব নোখোজাত মই তেওঁৰ ওচৰত গৈ ওল্লৰা কৰি পৰশীল আদি শিকি আহিছো। তেওঁৰ পত্নী পৰশীল শিকি বহুত আনন্দিত হৈছে। তেওঁ সদাৰ ভগবানক “টাঙহম্” ভাত উচৰ্গা কৰিছিল। তেওঁৰ কথাৰাৰ শুনি দেৱতাসকলে লেঙডনক প্ৰণাম জনাই ক’ব ধৰিলে আমি ও তেনেদৰে পৰশীল আৰু তাঙহম্ কৰাৰ সময়ত একাৰ সেৱা জনাবলৈ বহুত ইচ্ছা কৰিছো, দয়া কৰি আপুনি আমাকো তেখেতৰ ওচৰত লৈ যাব কেন।” এই বুলি দেৱতাসকলে ক’লে। তেতিয়া চিকিয়াই চাউকাৰ্কেটক কৈছিল ‘তুমি যাতাগীনাভুৱ দেৱতাক যোঁৱাব বন্ধন সুন্দৰকৈ ঢাল কৰিবলৈ নিবা। তাৰ

ওপৰত সোণৰ সিংহাসন পাতি দিবা, তাতে নেমিমাণ্ডক তলৰ পৰা তুলি আনিব লাগিব। দেবতাসকলে তেওঁক লগ ধৰিবলৈ বঠি চাই আছে। চিকিৱা (লেণ্ডেন) দেবতাই মাতালী নাভ্ৰুৰ আদেশ দিয়াৰ নিচত তেওঁ বৈ থকা দেবতাসকলৰ ফালে মুখ কৰি তেওঁলোকক ভালকৈ বুজাই দিলে।

তেওঁ দেবতাসকলক ক'লে 'তোমালোক সকলোৰে মৰ্ত্যলৈ নামি যাব নেলাগে। মই "পগতছাত" অৰ্থাৎ সোণৰ বখত উঠি গৈ যদি তেওঁক লগ পাওঁ, মই অতি সোনকালে তেওঁক লৈ ঘূৰি আহিম। তোমালোকে কোনোৱে এলাহ নকৰিবা, ৰাতি পূৰা অতি সোনকালে ওই উঠি ভগবানক "তাঙছম" ভাত দান কৰিবলৈ ক্ৰটি নকৰিবা। ৰাতিপূৰাৰ লগে লগে ভগবানক প্ৰাৰ্থনা কৰিবা আৰু ভগবানক লগ পাবলৈ (চুতং) মনত কামনা কৰিবা। ধন সোণ যাতে দান কৰিবলৈ পোৱা সদায় (চুৰং) কামনা কৰিবা।' এইদৰে চাউফাকেত দেবতাই আন আন দেবতাসকলক কৈছিল। তাৰ পাচত চাউফাকেতে সোণৰ বখত উঠি নেমিমাণ্ড কোঁৱৰক বিচাৰি যাব ধৰিলে। গৈ থাকোতে কোঁৱৰক পাই বখত তুলি আকাশৰ ওপৰৰ স্বৰ্গলৈ লৈ ওচি গ'ল। তেতিয়া পৃথিৱীত থকা মানুহবিলাকে একে স্থিৰে আকাশৰ ফালে মুখ কৰি যিমানলৈকে চকুৰ দৃষ্টি যায় সিমানলৈকে চাই বৈ থাকিল। কোঁৱৰক স্বৰ্গত লৈ যোৱাত স্বৰ্গত বাট চাই থকা লাখ লাখ দেবতাই নেমিমাণ্ড কোঁৱৰক লগ পাবৰ কাৰণে শাৰী পাতি বাস্তাত বৈ আছিল। সিহঁতৰ গাৰ ৰঙে স্বৰ্গ ৰাজ্য চাবিওফালে জিক্‌মিকাই তুলিছিল। বাস্তাৰ দুৱোঁকাৰে শাৰী শাৰীকৈ কানক নামে এবিধ (স্বৰ্গত থকা) গছ কই থৈছিল ; সেই কানক গছবিলাক কেতিয়াও মৰহি নগৈছিল বা কেতিয়াও নমৰিছিল। নেমিমাণ্ড কোঁৱৰে সেই লাখ লাখ বৈ থকা দেবতাসকলক দেখি আচৰিত হৈ সেইটো কোনকালে যোৱা বাস্তা বুলি চাউফাকেতক সুধিলে। তেতিয়া মাতালী নাভ্ৰু দেবতাজনে কোঁৱৰক উত্তৰ দিলে যে সেইটো হৈছে তোমালোকৰ মৰ্ত্যবাসীৰ পৃথিৱীৰ বাস্তা। পৃথিৱীৰ লাখ লাখ মানুহে তাত বসবাস কৰি আছে, আৰু আমাৰ ওপৰত থকা ধন চিন্তাৰ খাপ স্বৰ্গৰ দেবলোক। তাৰ পৰা আৰু ওপৰলৈ উঠি গ'লে সুখান্ন চিকিৱাৰ মহাস্বৰ্গীৰ কাৰেঙ পোৱা

যায়। নেমিমাঙ্ক কোঁৱৰে দেবতাজনক ক'লে 'মই (মুন্নাৰাই) নবক চাবলৈ ইচ্ছা কৰিছো, মোক নবক লৈ গৈ দেখুৱাই দিয়া। তেতিয়া দেবতাজনে তেওঁক সেৱা কৰি ক'লে 'হে প্ৰভু, আপুনি নবক চাবলৈ ইচ্ছা কৰিব নেলাগে; লেংডন বজাই আপোনাক চাবৰ কাৰণে কষ্ট কৰি বাট চাই আছে। মুন্নাৰাই অৰ্থাৎ নবকৰ নিচিনা বেয়া ঠাই আৰু ক'তো নাই; আপুনি চাবলৈ ইচ্ছা কৰিলে আগতে চিকিয়াৰ ওচৰলৈ যাওক তেওঁ আপোনাৰ বাবে অপেক্ষা কৰি আছে।' এইদৰে মাতালী নাহুছ দেবতাজনে কোৱাত কোঁৱৰে ক'লে 'তেতিয়া হ'লে মোক আগতে লেংডন বজাৰ ওচৰলৈ লৈ ব'লা। নেমিমাঙ্কে আৰু ক'লে 'আমি আকাশৰ ওপৰত ডাঙৰবোৰৰ মাজে মাজে গৈ সকলো চোৱাৰ শেষতহে লেংডনৰ স্বৰ্গ পাম। কোঁৱৰে অলপ সময়ৰ সিঁচতে লেংডন বজাৰ দেশ পালে, লেংডন দেবতাই কোঁৱৰক দেখি ক'লে "খুন ঐ, স্বৰ্গৰ তলৰ তলগতো বহু দেৱ দেৱতা বৈ আছে।" কোঁৱৰে তলৰ খাপত চাই দেখিলে যে তলৰ গছ-গছনি, নৈৰ পানীবিলাক জুইৰ দৰে বঙা দেখা গৈছে। তেওঁৰ চকুৰ দৃষ্টি বিমানলৈ যায়, সিমানলৈকে সমস্ত তলৰ খাপ বঙা বঙা দেখা পাইছিল। পানীৰ ওপৰৰ পৰা তললৈ চালে যেনেকৈ পানীৰ তলখন বহুত দ ফেন দেখা যায় ঠিক তেনেকৈয়ে কোঁৱৰে স্বৰ্গৰ পৰা তললৈ চোৱাত ভেনে দেখিলে।

স্বৰ্গৰ পৰা তললৈ চোৱাত নবকলৈকে দেখা পালে। নবকত যে ইমান দুখ আলা যত্নশা। তিতা পোৰা আৰু পেলা পোন্ধৰে ভৰা ভাত হাজাৰ হাজাৰ মানুহে নবকত উভলি থকা গৰম পানীত পৰি এবাৰ ছুৰিগৈ এবাৰ ওপৰলৈ ওলাই আহিছে। শৰীৰৰ তেজ মাসেবিলাক জুইৰ তপত গলি যায়; গলি যোৱাৰ পাচত আকৌ পুনৰ শৰীৰ গঠন হৈ মানুহৰ ৰূপ লয়, আকৌ যমদূতে ধৰি গৰম পানীত পেলাই দিৱে; সেইদৰে কিমান হাজাৰ বহু কষ্টত জুনি থাকে তাল হিচাপ নাই। ভেনে দুখৰ অবস্থা দেখি নেমিমাঙ্ক কোঁৱৰে দেৱতাসকলক সুধিলে 'এই কষ্ট ছুনি থকা মানুহবিলাকে কি পাণ কৰিছিল। তেওঁলোকে যে সদায় এইদৰে দুখ কষ্ট ছুনিৰ লগা হৈছে?' তেতিয়া মাতালী নাহুছৱে কোঁৱৰক দুখন হাতেৰে প্ৰশ্ন কৰি বুজাই ক'লে, 'এই মানুহ বিলাক মৰ্জ্বাত থাকোঁতে মানুহ হৈ থকা অবস্থাত পৰম বস্ত্ৰ চুব কৰিছিল, পৰম সম্পত্তি

দেখিলে লোকত পৰি লোকৰ বস্তু ডকহিতি কৰি কাঢ়ি লৈ গৈছিল, পৰৰ মনত দুখ দি বস্তু কাঢ়ি লৈ গৈছিল, অন্নীল কথাবে যাকে তাকে গালি পাৰিছিল। সেই কাৰণে তেওঁলোকে এতিয়া এনেকুৱা গৰম পানী আৰু জুইৰ তাপত শৰীৰৰ তেজ মানে পুৰি দুখ কষ্টত ভুগিবলগা হৈছে। সেইটো হৈছে তেওঁলোকৰ পাণৰ ফল, সেয়েহে তেওঁলোকে এনেকুৱা দুখ-বেদনা ভুগিব লাগিছে।’ তেতিয়া নেমিমাঙ কোঁৱৰে ক’লে ‘এইবিলাক যজ্ঞা দেখি মোৰ ভয় লাগিছে, মইয়ো তেওঁলোকৰ দৰে দুখ কষ্ট ভুগিব লাগিব নেকি?’

সুকফি’ অৰ্থাৎ দেখা দেবতাজনে ক’লে, “যদি আপুনিও পৃথিৱীত থাকি আনক খণ্ড কৰি আৰু বেয়া কামবিলাক কৰি কুৰে, আনক অপকাৰ কৰি কুৰে, তেতিয়া নিশ্চয় আপুনিও তেওঁলোকৰ দৰে আহি দুখ কষ্ট ভুগিব লাগিব প্ৰভু।’ সেইদৰে তেওঁলোকে নৰক চোৱাৰ পাচত বখত উঠি আওবাই গ’ল। তাৰ আগত আৰু আন এখন নৰক দেখা পালে। সেই নৰকখনত গোটেই দেশতে দিনে ৰাতিয়ে জুইয়ে মানুহবোৰক পুৰি খাই পেলাইছে। মানুহৰ দেহবোৰ পোকবিলাকে খাই পেলাইছে। মানুহৰ মৰাশ, জুইয়ে পুৰি পেলোৱা মানুহৰ দেহবোৰ দেখিলে ভয় খাব লগা। গোটেই দেশতে মৰাশ ভৰি আছিল আৰু ডাঙৰ ডাঙৰ শগুণ, বাঘ, ক’লা কাউৰী ইত্যাদি কৰু জন্তুৰে ভৰি পৰিছিল। কুকুৰ, কাউৰীৰ জাকে সকলোৰে মানুহৰ মৰাশবিলাক কামুৰি পেটু উলিয়াই টানি লৈ কুৰিছিল। সিহঁতে ইটোৰ মুখৰ পৰা সিটোৱে কাঢ়ি লৈ খায় আৰু হাঁহাকাৰ কৰিছিল। সেইবিলাক ঘটনা নেমিমাঙ কোঁৱৰে দেখি দুখ মনেৰে দেবতাজনক সুধিলে ‘এইবিলাক মানুহে কি অপৰাধ কৰিলে ? কি পাপ কৰি আহিছে ? আজি তেওঁলোকৰ এই অবস্থা কিয় ?’ তেতিয়া মাতঙ্গী নাভুজ দেবতাজনে কোঁৱৰৰ প্ৰত্যেক প্ৰশ্নৰে স্পষ্ট উত্তৰ দিছিল। ‘তেওঁলোক বেতিয়া মন্ত্ৰাবাসী মানুহ হৈ আছিল, বৰ দুৰ্ভাগ্য খটীয়া মানুহ আছিল ; তেওঁলোকে সৰু ডাঙৰ কাকো নামানিছিল। আৰু পৰশীল বোলা বস্তুটো তেওঁলোকৰ পাত মুঠেই নাছিল। সেয়েহে তেওঁলোকে বৃহস্পতিৰ সিহঁত এই দুখ যজ্ঞা ভুগিব লগীয়া হৈছে। সেই পাণৰ ফলত সিহঁতক নৰকৰ কুকুৰ আৰু কাউৰীয়ে খাইছে। এই যজ্ঞাৰ পৰা কোনেও হাত সাৰিব নোৱাৰে।’ তেনেকুৱা

দুখ কষ্ট নবকত ছুনি থকা মানুহবোৰ সেবি নেমিমাঙে কোঁৱৰে তেওঁৰ খুব ভয় লাগিছে বুলি দেৱতাজনৰ আগত কৈছিল। তেতিয়া আকাশত থকা মাতালী নাভুৰ দেৱতাজনে ক'লে, 'বদি আপুনিও পৰব বস্ত পৰব সম্পত্তি কাঢ়ি লৈ পৰব মনত বেজাৰ দিয়ে, কোনো বস্ত ভগৱানক বা ভিক্ৰুসকলক বা আন দুখীয়া মানুহক দান নকৰে, আক ভিক্ৰুসকল বা অন্য ভগৱান কৰা বা ধৰ্ম পালন কৰা লোকসকলক অশুভ অশ্ৰীতিৰ কথা কয় আক গালি পাৰি মনত দুখ দিয়ে, তেতিয়া আপুনিও এই নবকত তেওঁলোকৰ মিটনাকৈ কষ্ট ছুনিৰ লাগিব।' কোঁৱৰ নেমি মাঙে সেই বয়নগৰৰ সকলো ঠাই চাবলৈ ইচ্ছা প্ৰকাশ কৰিছিল; তেওঁলোকৰ সোপৰ বৰখনে অতি উন্নতভাৱে আনবাঢ়িছিল। সেইদৰে গৈ থাকোতে ইখন নগৰ পাব হোৱাৰ পিচত আক আন এখন নগৰ বা দেশ পালে। সেই দেশখনতো কিমান লাখ বছৰ ধৰি নাকৰীয়া প্ৰাণীবিলাকে মতা তিব্বোভাৱে উভলা গৰম পানীত পৰি ধৰকথাৰ লাগিছিল তাক অনুমান কৰিব নোৱাৰি। সিহঁতৰ আৰ্তনাদে হাঁহাকাৰ কৰি তুলিছিল। সিহঁতৰ দেহা জুইত পোৰা গাহৰিৰ তেলৰ দৰে চে চে ছা ছা শব্দ কৰিছিল। নবকত বৰি থকা বন্দুত অবুত আছিল; তেওঁলোকৰ হাতত প্ৰকাণ্ড লোহাৰ গলা। সেইনকৰা ভিতৰত থকা মানুহবোৰক বৰি আছিল। কোঁৱৰে ক'লে 'এনেকুৱা দুখৰ অবস্থা সেবি মোৰ বেছি ভয় লাগিছে। এইবিলাক নিজ চকুৰ আগত দেখা পালে চাব নোৱাৰি।' তাৰ পাছত দেৱতাজনে বজাক কলে -'আপুনিও বনি বেয়া কাম কৰে আক লোকক বেয়া বস্ত খুৱায়, দুখীয়াবিলাকক মনত দুখ দিয়ে আপুনিও এনে নবক ছুনিৰ লাগিব। তাৰ পাছত সেই গেলা পুখুৰীটো পাব হৈ যোৱাত আক আন এটা ডাঙৰ পুখুৰী পালে। সেই পুখুৰীটোৰ গোটেই পানীৰেৰে তেজোৰে বঙালী হৈ আছে; মানুহবোৰে তাৰ ভিতৰত সোৱাই সেই তেজৰ পানী খাই আছে। বজা নেমিমাঙে সেইবিলাক সেবি মাতালী নাভুৰ দেৱতাক সুধিলে - 'কিয় সেই মানুহবিলাকে তেজৰ সেজেৰ পানী খাই আছে?' তেতিয়া মাতালী দেৱতাজনে সোপৰ বৰখ ভিতৰত উভল হৈ বৰি থকা বজাক ক'লে 'সেইবিলাক মানুহ মৰ্ত্যত থকা সময়ত নিজৰ মাক বাপেকক খোৱা বেয়া নিশিছিল। তাৰ কাহিনীও ভিক্ৰু সংকলকক কোৱাৰে নিলে দান-সেৱা কৰা নাছিল। ভগৱানক

পূজা কৰা নাছিল। তিন্দু সংঘসকলৰ আগত খং দেখুৱাইছিল। আনক বেয়া বস্তু দিছিল। সেই কাৰণে তেওঁলোকে এই গেলা তেজৰ পুখুৰী নৰকত সোমাব লগা হৈছে। এইটো তেওঁলোকৰ পূৰ্ব জন্মৰ পাপৰ ফল।' কোঁৱৰে ক'লে, 'এনেকুৱা দুখ কষ্ট দেখি মোৰ আৰু ভয় লাগিছে। তেতিয়া কোমল বয়সীয়া স্বৰ্গৰ ডেকাজনে বজাক ক'লে, 'আপুনি কোঁৱৰেও যদি সিহঁতৰ দৰে হয় তেতিয়া আপুনিও তেনে দুখত ভুগিব লাগিব।' সেই তেজেৰে গেলি থকা পুখুৰীটো পাৰ হৈ যোৱাৰ সিহঁত কোঁৱৰে মুকলিমূৰীয়া আহল বহল পৃথিৱীৰ কালে জুমি চাওঁতে আৰু আন এটা ডাঙৰ চাৰিচুকীয়া পুখুৰী দেখা পালে। সেই পুখুৰীটো ইমান ডাঙৰ যে চকুৰে মনিব নোৱাৰি। পৃথিৱীৰ মানুহবিলাক নৰকত শাৰী পাতি বৈ আছে। পোক পৰুৱাই শাৰী পাতি আহাৰ বিচাৰি খোৱাৰ দৰে লানি নিছিকাকে ওলাই আছে, সেইদৰে পৃথিৱীৰ মানুহবিলাকেও নৰকলৈ যাবলৈ বৈ আছে আৰু নৰকত বৈ থকা যমদূতবিলাকো মৌ মাখিৰ দৰে সংখ্যাত অসংখ্য আছিল। তেওঁলোকে হাতত ডাঙৰ বৰশী লৈ মানুহৰ ডিঙিত লগাই দিয়ে। কিছুমানক জিভাত লগাই দিয়ে ; লগতে গেলা মৰা কুকুৰৰ ছাল বৰশীৰে লগাই মানুহৰ ডিঙিত বান্ধি টানিবলৈ দিয়ে ; তেওঁলোক বেছিকৈ দুখত পৰি প্ৰাণ হেৰুৱায়। কোঁৱৰে ক'লে 'সেইবিলাক মানুহে কি বেয়া কাম কৰিছিল যে তেওঁলোকে দিনে বাতিয়ে এনেকৈ ডিঙিত বৰশী লগাই কষ্টত ভুগিব লাগিছে?' তেতিয়া মাতঙ্গী দেৱতাজনে কোঁৱৰক উত্তৰ দিলে 'সিহঁতে মৰ্ত্যবাসীহে থকা সময়ত দিনে বাতিয়ে জীৱ হিংসা কৰি আছিল আৰু অহিংসৰ প্ৰতি মৰম ভাৱ পোষণ কৰা নাছিল। সেইকাৰণে তেওঁলোকে মৃত্যুৰ পাচত এনেকুৱা নৰকত আহিব লগা হৈছে।' সেই নৰক চোৱাৰ শেষত কোঁৱৰে দেৱতাসকলক ক'লে 'ভোমালোকে মোৰ ধৰ্ম লোৱা।' তাৰ পাচত দেৱতাসকল আৰু নগ'ল। স্বৰ্গ ৰাজ্য বা দেৱলোকত এককল হ'লে আমাৰ পৃথিৱীৰ মানুহবিলাকৰ কাষৰে এমাহ বা ত্ৰিশদিন হয়। এইদৰে থাকোঁতে ৰাতিৰ সিহঁত দিন, দিনৰ পাছত ৰাতি হোৱাৰ পাছত পূৰ্ণিমা তিথিৰ নিশ্চলন নেমিমাণ্ড বজায়ে সকলো বস্তু বোণাৰ কৰি ভগৱানক ডাউচং অৰ্থাৎ ভগৱানক ভাত দান কৰিলে। সেইদৰে উৎসৰ্গা কৰাৰ পাচত কোঁৱৰে দক্ষিণকালে চাই পঠিয়ালে।

এদিনাখন হঠাৎ পৃথিৱীখন আচৰিত ধৰণেৰে কঁপি উঠিল আৰু

দেশত থকা মানুহবিলাক আচৰিত হ'ল আৰু ভয় খালে। কিছুমানে ডাঙৰ শিল
খহি পৰি যোৱা শব্দ হোৱা বুলি ক'লে। হঠাৎ দেশৰ ভিতৰত থকা সোণৰ
কাৰেঙৰ বংবিলাক জিক্‌মিক্‌ কৰি উঠিল। কিছুমানে কৈছিল আমাৰ বজা
সকলোতকৈ সাহসী আৰু সকলোতে পাৰ্গত। সেই কৰণে লেংডেন দেৱতাই
আমাৰ বজাক মাতালী নাভুছ দেৱতাৰ দ্বাৰা সোণালী বখত উঠাই লৈ যাব।
মাতালী নাভুছয়ে বজাক সেৱা কৰি সকলো কথা ক'ব ধৰিলে 'হে সোণৰ
বাজ কাৰেঙত বহি থকা বজা। আপুনি বজা হৈয়ো সুন্দৰকৈ তাঙহম অৰ্থাৎ
ডগৰানক ভাত আগবঢ়াই পূজা কৰিছিল। স্বৰ্গত থকা দেৱতাসকলে আপোনাৰ
ডগৰানক তাঙহম (পূজা) কৰাৰ ধৰ্মৰ গুণ লৈ আপোনাৰ অভ্যৰ্থনা জনাইছিল।
আপোনাৰ ধৰ্মৰ গুণ সমস্ত মৰ্ত্যবাসীতকৈয়ো বেছি। গতিকে লেংডেনে
আপোনাৰ মতিবলৈ মোক পঠিয়াই দিছে। মই লগতে বখখন আনি আপোনাৰ
দেশৰ ভিতৰ পাইছোঁহি। আনহাতে আপোনাৰ কাৰণে বহুত দেৱতা অপেক্ষা
কৰি বাস্তৱ দুয়োকাৰে বৈ আছে। লেংডেনে আপোনাৰ চাবলৈ ইচ্ছা কৰিছে।'
নেমিমাঙে ৰাজ্যত আনন্দ মনেৰে বাস কৰি আছে, গতিকে তেওঁ আপোনাৰ
চাব খুজিছে। তেওঁ সুখামাৰ কাৰেঙত বহি অপেক্ষা কৰি আছে।' তেতিয়া
বজায়ে খুনকী দেৱতাজনক উত্তৰ দিলে - 'মই যেন দেশৰ প্ৰজাবিলাকক বহুত
মৰম কৰো।' তেতিয়া ওপৰৰ টিহে। স্বৰ্গ ৰাজ্যত লেংডেনৰ ওচৰলৈ যাবলৈ
বজাই তেওঁৰ ডাঙৰ মন্ত্ৰীক মাতি পঠিয়ালে। তৰ পাছত স্বৰ্গলৈ গ'ল। বজা
আৰু মাতালী নাভুছ দেৱতাজনে এখন নৰক পাব হৈ বোকাৰ নিচত আস
এখন নৰক দেখা পালে। সেই নৰক এটা গুৰু লোহাৰ পাহাৰৰ ওপৰত।
পৃথিৱীত থকা মানুহৰ দৰে মানুহবোৰে গাভ কাপোৰ নিসিদ্ধে। তেওঁলোকে
সন্ধ্যা উলঙ্গ অৱস্থাতে থাকে; তেওঁলোকৰ শৰীৰৰ মাসেবিলাক ভগত শুকাই
গৈছিল। সিহঁতৰ শৰীৰত লাগি থকা মাখিৰে সন্ধ্যা জ্বলজ্বলাইছিল। ডাঙৰ
ডাঙৰ লোহাৰ নামেৰে শৰীৰ বিছাই নি সিকালে উলিয়াই নিছিল। বস্তুতে
ডাঙৰ লোহাৰে ধৰি মানুহবোৰক চেপা মাৰি ধৰিছিল। তেওঁলোকে পলাই পাব
হ'ব খোজোতে পাহাৰৰ দুয়োকাষে চাপি আহি সিহঁতক চেপা মাৰি ধৰে,
পাছত আকৌ মানুহ ৰূপ হৈ পৰে। মানুহৰ জেজ বিলক ভাতে খুৰি পকি

ধাকে। সেইবিলাক দেখি নেমিমাণ্ডে বজায়ে দেখা (খুনুকি) দেবতাজনক সুধিলে, 'এই মানুহবিলাকে কাপোৰ কানি নোহোৱাকৈ উলঙ্গ অবস্থাতে থাকেনে? সিহঁতক লোহাৰ নাগেৰে কিয় বিদ্ধি থাকিব লগা হৈছে? সিহঁতে কি বেয়া কাম বা অপৰাধ কৰিছিল? হেজাৰ হেজাৰ বছৰ ধৰিও সিহঁতক এইদৰে লোহাৰ নাগেৰে বিদ্ধি থাকিবনে?' তেতিয়া মাতালী নাভুল দেবতাজনে বজাক উত্তৰ দিলে যে এই মাইকী মানুহ বিলাকে পৃথিৱীত নিজৰ গিৰিয়েকক অসম্মান কৰিছিল আৰু আনৰ লগত প্ৰেম কৰিছিল। নিজৰ গিৰিয়েক থকা স্বত্বেও অন্য গিৰিয়েক বিচাৰিছিল। সিহঁতে তেনেকুৱা বেয়া কাম কৰা দেবতাসকলে দেখি থাকে আৰু সিহঁতৰ নামবিলাক দেবতাসকলে বহীত তুলি ৰাখে। গতিকে তেওঁলোকে মৃত্যুৰ পাচত আহি এই নৰকত পৰ্বতত দৰে ছলি থকা জুইকুৰাৰ মাজত কষ্টত ভুগিব লাগিছে। তেওঁলোকৰ শৰীৰ গলি যোৱাৰ পাচতো পুনৰ গঠন হয়।' সেইবিলাক কথা শুনি বজা নেমিমাণ্ডে পৃথিৱীৰ ফালে মূৰ ঘূৰাই চালে। সঁচাকৈ সিহঁতৰ বেয়া কামবিলাক দেখি ভাল দৰে বুজি পালে। বজা তাৰ পৰা আকৌ আগবাঢ়ি বাব ধৰিলে। আগত আৰু এখন মনত গতিৰে বৈ যোৱা ডাঙৰ নদী দেখা পালে। সেই নদীখনতে কেইবা অমৃত কেইবা লাখ বস্তুতে হাতত লোহাৰ শিকলিৰে লাখ লাখ মানুহক বান্ধিব লাগিছে। কিছুমান মানুহক নাবান্ধি ডিঙিত ধৰি পানীত পেলাইছিল। সিহঁতে পানীত পৰি প্ৰাণ হেৰুৱাব লগা হৈছিল। আকৌ ওপৰলৈ শিকলিৰে টানি উঠাই আনিছিল। সিহঁতৰ কান্দোন শুনি বজা নেমিমাণ্ডে ভয় ৰাখিছিল। দেবতাজনে বজাক বুজাই কলে, 'এইবিলাক মানুহ পৃথিৱীত জীৱাই থকা অবস্থাত বহুত দুঃস্থ আছিল। লোকৰ স্ত্ৰী পালে হাতেৰে ডিঙিত ধৰা ধৰি কৰি আনন্দ কৰিছিল। আৰু সেই তিবোতাবিলাকে নিজৰ গিৰিয়েকক উলাই কৰি নিজৰ ইচ্ছামতে চলিছিল। সেইবিলাক বেয়া কাম দেবতাসকলে ভাল পোৱা নাছিল। সেই কাৰণে বস্তুতে সিহঁতক ডাঙৰ নদীৰ নৰকত কষ্ট দিয়াৰি পেলাই দিছিল।' সেই নৰকতে মানুহৰ দুখ দুৰ্গন্ধা দেখি বজা নেমিমাণ্ডে মনত দুখ প্ৰকাশ কৰি কৈছিল যে মানুহবোৰে বৰ কল্পনা পাইছে। তেতিয়া মাতালী নাভুলই উত্তৰ দিলে, 'যদি ৰাইক বজায়ে এনেকুৱা দুখত পৰিব নোখোজে, তেনেকৈহে সাধনাম হৈ উঠিব

কবি চাব যাতে এনেকুৱা নহয়। মৃত্যু কেতিয়া আহি পাই কোনেও ক'ব নোবাবে। যদি আপুনি বজায়ো প্ৰত্যেক ক্ষেত্ৰতে ভাল হ'বলৈ খোজে তেন্তে আপোনাৰ চিন্ত মন্দিৰৰ দৰে একে স্থিৰে ৰাখিব লাগিব আৰু লাখ লাখ মানুহ আৰু জীৱজন্তুৰ প্ৰাণীবিলাকক মৰম কৰিব লাগিব। পৃথিৱীত যিমান বুঢ়া, ডেকা, জীৱজন্তু আৰু প্ৰাণী আছে, সিহঁত দুখত বা বিপদত পৰিলে, তাক উদ্ধাৰ কৰিব। সকলো ভাল বেয়া সদায় আমাৰ অন্তৰত সানমিহলি হৈ থাকে। এইবিলাক কথা খাইফা বজায়ে কোনোদিনে পাহৰি নাযাব।'

লেংডনে কোঁৱৰক স্বৰ্গত কেইবাটা ভৰণত থাকিবলৈ কৈছিল; নৰকত থাকিবলৈ নিদিছিল। নৰক চাই বজায়ে সোনকালে মৰ্ত্যলৈ ঘূৰি আহিব খুজিছিল। নৰকৰ পৰা আহিয়েই বজায়ে (নুঙকি) টিংছা স্বৰ্গ ৰাজ্য দেখিবলৈ পাইছিল। 'লেংডন বজাই কোৱাৰ দৰে আপুনি স্বৰ্গৰাজ্যলৈ গুচি আহক। নতুন জন্ম লোৱাৰ লগে লগে ওপৰলৈ উঠি নতুন 'প্যাভছাত' অৰ্থাৎ নতুন কাৰেঙত সোমাই থাকিবলৈ পাব' 'মাতালী নাভাছা দেৱতাজনে এইদৰে বজা নেমিমাঙক ক'লে। তেওঁ আৰু কৈছিল, 'যদি আপুনি আৰু আগলৈ যাবলৈ ইচ্ছা কৰে আমি গোটেই বছৰ ধৰি চাই ফুৰিলেও অন্ত নহয়। নৰক ইমান আহল বহল যে নৰকত ১২৮ টা চক আছে, মৰ্ত্যৰ পৰা যোৱা মানুহবোৰে কেৱল ৮ টা চকতহে যন্ত্ৰণা ভোগে। কিছুমান জুইত পোৰা কষ্টত ভোগে।' ইফালে লেংডন বজায়ে আগৰ ঠাইৰ পৰা আহি বজালৈ বাট চাই আছিল। চিকিয়া দেৱতাই বজাক কৈছিল, 'আপুনি আপোনাৰ ধৰ্মৰ গুণতে সকলোবিলাক নৰক, স্বৰ্গ আদি দেখিবলৈ পালে।' তাৰ পাচত তেওঁলোকে নৰকৰ পৰা স্বৰ্গলৈ ঘূৰি যাব ধৰিলে। দেৱতাকে সোণৰ বথখন টানি আকাশৰ ওপৰত ধীৰে ধীৰে উঠি গ'ল। তেওঁ দানব ফলত আটাইতকৈ শ্ৰেষ্ঠগুণ পোৱাৰ কাৰণে তেওঁৰ চৰিত্ৰৰ ওপো সকলোতকৈ ডাঙৰ। ধূম্মিমাঙ বজায়ে স্বৰ্গৰ টিংছা ৰূপত গৈ পোৱাত লেংডন বজাৰ মুখখন চক্ৰৰ দৰে উজ্জ্বল আৰু ধুনীয়া দেখা পাইছিল। তেওঁ হৰাম নামৰ বজাক সেউজীয়া কাপোৰ লিপি দেৱতাসকলৰ মাজত দেখা পাইছিল; দেৱতাসকলে বজা লেংডনক চাৰিওফালে বেৰি আছিল। লেংডন সুৰ্য্যৰ বশ্বিৰ দৰে

দেবতাসকলৰ মাজত জিক্মিকাব লাগিছিল। লগতে এজনী (নাংকি) অপেশ্বৰীয়ো বজাৰ লগত বহি আছিল, তেওঁলোকৰ সন্মুখত নানান নাচ গান বাজনাৰ সৈতে (৫০০ শ) পাচঁশ ধুনীয়া অপেশ্বৰীয়ে তাইক বেৰি ৰাখিছিল, 'স্বৰ্গৰ অপেশ্বৰীবিলাক ইমান সুন্দৰ যে দেখিলে মৰম লগা। নতুন ফুলৰ কলিৰ দৰে নতুন পাহি মেলিব লাগিছে। সেইবিলাক দেখি নেমিমাঙ ৰজা আচৰিত হৈছিল। তেতিয়া তেওঁ আকাশৰ ডেকা দেবতাজনক সুধিলে, 'তেওঁলোকে কাৰ মনিমুকুতাৰে দেহ অলংকৃত কৰিছে ? তেওঁ কিয় সকলোতকৈ বেচি সুন্দৰ বেচি শ্ৰেষ্ঠ ?' তেতিয়া মাতালী নাত্‌ছায়ে নেমিমাঙ কোঁবৰক বুজাই ক'লে "তাই আগৰ জন্মত 'পুংনা অৰ্থাৎ বামুণৰ চাকৰণী আছিল আৰু সেই সময়ত আপুনি শিকোৱা ধৰ্মৰ উপদেশবিলাক তাই একান্তমনে শুনিছিল আৰু নিয়মও মনত ৰাখি মানি চলিছিল; সকলো প্ৰাণীকে তাই মৰম কৰিছিল। গৃহস্থৰ ঘৰত যি কোনো বস্তুকে মালিকে খোৱাৰ আগতে তাই হিচাপ কৰি ৰাখিছিল। নিতৌ ভিক্ষুসকলক ভাত দিছিল আৰু চাৰিটা শীল পালন কৰিছিল। গতিকে তাই মৃত্যুৰ পাচত বহিবলৈ পাইছে। লগতে সোণ ৰূপৰ পোছাক আদি পিন্ধিবলৈ পাইছে। কাৰেঙৰ কাষত "মানতাপ" আশ্ৰম ঘৰ আদি আছে। তেওঁৰ নাম পিকানী নাংহুঙ নামে জনাজাত। এতিয়া এই স্বৰ্গৰ অপেশ্বৰী পিকানী ছোৱালীজনীয়ে ৰজাক খাবৰ শুবৰ কাৰণে শুশ্ৰূষা কৰিব লাগিছে। সেইদৰে তাই ৰজাক শুশ্ৰূষা কৰিলে ৰজাই মনত আনন্দ পায়। ৰজাই অপেশ্বৰী ছোৱালীজনীক কৈছিল 'মই এনেকুৱা হীৰা মুকুতাৰে সজা কাৰেঙত শুবলৈ পাম বুলি মই অনুভৱ কৰা নাছিলো।' তাৰ পাচত মাতালী নাত্‌ছা দেবতাজনে কোঁবৰক কলে, 'আপুনি খুনমিমাঙ কোঁবৰেও চাৰিটা ৰাজ্য অৰ্থাৎ চাৰিটা নীতি মনাৰ কাৰণে ভাল হ'ব পাৰিছে। আপোনাৰ যশস্যৰ গুণ চাৰিওফালে বিয়পি পৰাত দেবতাসকলে আচৰিত মানিছিল।' খাইফা ৰজায়ে যিমানে আগলৈ আগবাঢ়ি গৈ থাকে সিমান তেওঁৰ মন আনন্দ নুচি উঠে। সেইদৰে আগলৈ গৈ থাকোতে সাতখন সোণৰ ৰাজকাৰেঙ একে লেঠাৰিয়ে সজাই থোৱা দেখা পালে। সেই ৰাজকাৰেঙত চাৰিওফালে বেৰি

থকা জাক জাক অপেশ্বৰীবিলাক বৈ থকা দেখা পালে। ইজনে সিজনৰ লগত য'ত ত'ত মুখামুখিকৈ বহি আছিল। সমস্ত স্বৰ্গ ৰাজ্য হীৰাৰ দৰে জিকমিকাইছিল। অপেশ্বৰী দেৱকন্যাবিলাকে ৰজাক মাতি কাৰেঙৰ ভিতৰতলৈ নি সোমোৱাই পাঁচশ পাঁচশকৈ তেওঁলোকে কাৰেঙখনক বেৰি ধৰিছিল। ৰজা নেমিমাঙে সেইবিলাক দেখি বিচুৰ্ত্তি খাইছিল আৰু সেই কাৰেঙত থকা দেৱতাসকলক সুধিছিল 'তোমালোকৰ ইয়াত কিয় আঠদিনৰ মুৰে মুৰে এনেকুৱা ডাঙৰ ৰজা হয় ? অনুগ্রহ কৰি মোক বুজাই দিয়া।' তেতিয়া মাতালী নাত্ছায়ে উত্তৰ দিলে 'হে মোৰ মৰমৰ ডাঙৰ ৰজা। তেওঁ যেতিয়া পৃথিৱীত আছিল, সেই সময়ত তেওঁ এজন সদাগৰৰ পুতেক আছিল। সেই সময়ত সকলোকে সমান চকুৰে চাইছিল। সকলো প্ৰাণীকে সমানে মৰম কৰিছিল, আৰু সাতখন বিহাৰ একেদৰে শাৰিপাতিকৈ নিৰ্মাণ কৰি দান কৰিছিল। কেতিয়াবা অতিথি আৰু ভিক্ষুসঙঘ সকল আহিলে তেওঁ সজাই থোৱা বিহাৰখনত জিৰণি লৈ গুচি যায়। কিছুমানে ৰাতিটো কটায় তেওঁ সেই অতিথি সকলক শুশ্ৰূষা কৰি ঘৰলৈ গুচি যায়। অতিথি ভিক্ষুসঙঘ সকলে তেওঁৰ বিহাৰত জিৰণি লবলৈ পোৱাত মনত আনন্দ পাইছিল। সেই বিহাৰ সজোৱাৰ গুণত মৃত্যুৰ পিচত তেওঁ আহি এই সাতখন সোণৰ কাৰেঙৰ ওপৰত এজন ডাঙৰ দেৱতা হৈ বহিছে! তেওঁ লেঙ্ডন ৰজাতকৈয়ো বেচি ওপৰৰ খাপত আহি পাইছে। ভাল বেয়া যিমান মানুহ আছিল তেওঁ সকলোকে সমান চকুৰে চাইছিল আৰু সমানে দান দক্ষিণা কৰিছিল। সেই দানৰ ফলত এতিয়া তেওঁৰ শোৱা বিচনাপাতি আদি সাত ঠাইত সাতখন সোণৰ শয়্যা আছে। সেই দানৰ ফলতেই এতিয়া তেওঁ স্বৰ্গত আহি সন্নতিমা নাত্ছা নাম ল'লে। তেওঁৰ সোণৰ কাৰেঙ সদায় গান বাজনাৰে সুললিত।' ৰজা নেমিমাঙে সুধিলে, 'মোৰ নিচিনা ৰজা যদি স্বৰ্গলৈ আহে এনেকুৱা সাতখন সোণৰ ৰাজকাৰেং পাব পাৰিমনে?' তাৰ পাচত মাতালী নাত্ছায়ে ৰজাক উত্তৰ দিলে, 'যদি আপুনিয়ো আপোনাৰ ধৰ্মৰ চাৰিটা পথেৰে ভালকৈ যায়, আৰু আপোনাৰ দান যদি সকলোতকৈ শ্ৰেষ্ঠ হয়, আপুনিও নিশ্চয় এনেকুৱা হীৰা মুকুতাৰে সজা ৰাজকাৰেঙত থাকিবলৈ পাব।' তাৰ পৰা আকৌ আগলৈ আগবাঢ়ি যাব ধৰিলে। তাইফা ৰজায়ে যিমানে আগলৈ গৈ

থাকে সিমানে স্বৰ্গ ৰাজ্যত থকা বেলেগ বেলেগ দেশবিলাক দেখা পাইছিল। সেইদৰে গৈ থাকোতে আগত আৰু আন এখন ৰঙাসোণৰ (প্যাতছাত) ৰাজকাৰেং দেখা পালে।

সেই স্বৰ্গ ৰাজ্য আগতে দেখি অহা ৰাজ্যবোৰতকৈ বেছি ধুনীয়া। তাত থকা কাৰেঙঘৰ বিলাক সকলোতকৈ ধুনীয়া। শতবাব চালেও চকুৰ দৃষ্টি সমানে যায়। তাত থকা দেৱতাসকলে ওপৰত উঠিগৈ ৰত্ন ধৰিবৰ কাৰণে বহু চেষ্টা কৰা দেখিবলৈ পাইছিল। সেই ৰত্নটো দহ যোজনৰ ওপৰত আছিল; ই সূৰ্যৰ দৰে জিকমিকাই আছিল। তাত আৰু আন বেলেগ এটা ৰাজকাৰেং আছে। সেই ৰাজকাৰেঙৰ চাৰিওফালে পদুমফুলবিলাক ধুনীয়াকৈ পাহি মেলি ফুলি আছিল। বগা, ৰঙা, সেউজীয়া আৰু হালধীয়া পদুমৰে ভৰি আছিল। ৰজা নেমিমাঙৰ সেইফুলবিলাক দেখি মূৰ ঘূৰাই গৈছিল। ফুলবিলাক প্ৰত্যেক পাহতে ইটোয়ে সিটো পাহত লগ লাগি গোন্ধত আমোল-মোল কৰি ৰাজকাৰেঙখন বেৰি ৰাখিছিল। এই পদুমফুলবিলাক সোণৰ গাঠি আৰু ঠাৰিবিলাক সোণৰ নালৰ দৰে ওলমি আছিল।

দেৱতাৰ ৰাজ কাৰেঙবিলাকত সেই পদুমফুলে আমোল মোল গোন্ধেৰে ভৰাই তুলিছিল। পদুমৰ পাতবিলাক হীৰাৰ দৰে উজ্জ্বল আছিল। পদুমৰ গুটিবিলাক পখৰা কেঁকোৰাৰ দৰে, দেৱতাসকলে সেই পদুম ফুলৰ গুটিবোৰ আনি চুহি খাইছিল। তেওঁলোকে গুটিবোৰ খাবলৈ খুব ভাল পাইছিল। ৰাজকাৰেঙৰ ভিতৰত দিনে ৰাতিয়ে অস্ত নোহোৱাকৈ সদায় গান বাজনা নৃত্য চলি আছিল। যিমনে খেল ধেমালি নহওক সকলো ৰাজকাৰেঙতে হৈছিল। দেৱতাসকল ৰাজকাৰেঙত বহি আছিল। সেইবিলাক দেখি ৰজা নেমিমাঙে আকৌ মাতালী সাৰথি দেৱতা জনক সুধিলে যে — 'সেইবিলাক কি কাৰণে ইমান উজ্জ্বল হীৰা মুকুতাৰ দৰে জিলিকিব লাগিছে আৰু ইমান ওখ চকুৰে মনিব নোৱাৰা হৈছে? তেওঁলোকৰ কাৰেঙবোৰ কিয় ইমান সুন্দৰ?' মাতালী নাভুহায়ে ৰজাক বুজাই কলে, 'তেওঁলোকে আপুনি প্ৰচাৰ কৰা ধৰ্মৰ কথাবিলাক ভালদৰে পালন কৰিছিল আৰু প্ৰত্যেক তিনি দিনে পালন কৰিছিল। আনহাতে বুঢ়া বয়সীয়াল মানুহবিলাকক আহাৰ যোগাৰ দিছিল, পঞ্চাশীল পালন কৰিছিল। সেই কাৰণে

তেওঁলোক মৃত্যুৰ পিচত এই স্বৰ্গৰাজ্যত আহি এনে ডাঙৰ দেৱতা হ'বলৈ পাইছে আৰু সোণৰ ৰাজকাৰেঙবোৰত বাস কৰিবলৈ পাইছে।' ৰজা নেমিমাঙে তবধ মানি কৈছিল, 'সিহঁতৰ এনে সুন্দৰ সোণৰ ৰাজকাৰেঙত থকাৰ যোগ্যতা আছেনে?' তাৰ পাছত মাতালী নাতুছ দেৱতাজনে ৰজাক ক'লে — 'যি কি নহওক আপুনি মোৰ গৰাকী। প্ৰত্যেক তিথি পালন কৰক। তেতিয়া দেৱতামে, আপোনাক আগবঢ়াই আনি এনেকুৱা সোণৰ ৰাজকাৰেঙত বহিবলৈ দিব।' ইফালে তেওঁলোকৰ সোণৰ ৰথখন আগবাঢ়ি গৈ আছে। গৈ থাকোতে আৰু আন এটা (প্যাওতছাত) ৰাজকাৰেঙ দেখা পালে; ইমান সুন্দৰ যে চালে চকুৰোৱা। কাৰেঙটো হীৰা মুকুতাৰে সজা, ৰাজকাৰেঙটোৰ ভিতৰখন দেৱকন্যা বিলাকেৰে ভৰি আছিল। তেওঁলোকে কাৰেঙৰ ভিতৰত থকা দেৱতা জনাক চাৰিওফালে ঘেৰি ৰাখিছিল। গোটেই দিনটো গান বাজনা, পেঁপাৰ মাত আৰু নাচ আদিৰে ৰঙ-ধেমালি কৰি কটাইছিল।

সেই আমোদ প্ৰমোদৰ নাচ গানবিলাক দেখি নেমিমাঙ ৰজাই স্বৰ্গৰ দেৱতাজনক সুধিলে, 'এই জনা দেৱতা কোন? তেওঁৰ ৰাজকাৰেঙখন ইমান ডাঙৰ আৰু উজ্বল যেনেকৈ পাহাৰখন তললৈ নামি অহা যেন দেখি তেওঁ ইয়ালৈ কেনেকৈ আহিলে?' তাৰ পিচত দেৱতাজনে উত্তৰত সকলো কথা বুজাই কলে যে এই ৰজাদেৱতাগৰাকী পৃথিৱীত মানুহ হৈ থাকোতে তেওঁৰ চাৰিটা পথ বা ধৰ্ম সদায় পালন কৰিছিল; চাৰিটা পথ লোৱাৰ বাহিৰেও গোটেই বছৰ ধৰি কোনোদিনে ক্ষতি নোহোৱাকৈ পঞ্চ শীল পালন কৰিছিল। ৰাজ্য দলং বজাই দিছিল, বুদ্ধভিক্ষু সকলক হালধীয়া গেকুৱা কাপোৰ দান কৰিছিল। তেওঁৰ গাত সদায় ভাল গুণ আছিল। মানুহৰ সুবিধাৰ কাৰণে ডাঙৰ ডাঙৰ দলং সজাই দিছিল; বাটকুৱা মানুহে খাবৰ কাৰণে আলিৰ দাঁতিত পুখুৰী খন্দাই দিছিল আৰু তাৰ চাৰিওফালে জিৰণি ঘৰ সাজি দিছিল। বুদ্ধ মন্দিৰবিলাকত ভিক্ষুসকলৰ থকা ব্যৱস্থা কৰি দিছিল; লগতে ভিক্ষুসংঘ সকলৰ খোৱা লোৱাৰ কাৰণে আৰু শুৱৰ কাৰণে বিচনা পাতি ইত্যাদি যি লাগে সকলো দান কৰিছিল। সদায় ভগৱানক (চম্‌টাঙ) ভাত দান কৰিছিল আৰু ভগৱানৰ ৰীতি-নীতিবিলাক ভালদৰে মানি চলিছিল। সেই কাৰণে তেওঁ মৃত্যুৰ পিচত আহি

এতিয়া এই সোণৰ ৰাজকাৰেঙখনত আছেহি । এনেকুৱা উজ্বল জিলিকি থকা ৰাজকাৰেঙত থাকিবলৈ পাইছে! সিখন ৰাজকাৰেঙ পাৰ হৈ যোৱাৰ পিচত আন এটা ৰাজকাৰেঙ দেখিবলৈ পালে। তাৰ ৰাজকাৰেঙখনৰ ধৰণী চতি আৰু ৰোৱা বিলাক আটাইবোৰ সোণৰ; তাৰ বেৰবিলাকো সোণেৰে সজোৱা, দুৰৰ পৰা চালে জিক্‌মিককৈ জ্বলি থকা ৰঙা সোণৰ পাহাৰৰ দৰে লগে; তাতো এগৰাকী দেৱতাই ৰজা হৈ আনন্দ মনেৰে বহি আছিল। ৰজা নেমিমাঙে তেতিয়া আকৌ সুধিব ধৰিলে, 'সেই ৰাজকাৰেঙত বিজুলীয়ে চাট্‌ মৰাৰ দৰে চিকমিকাই কোন দেৱতা বহি আছে ?' খুনকি দেৱতাজনে উত্তৰ দিলে, 'এই জনা দেৱতা হৈছে, পৃথিৱীত মানুহ হৈ থকা অৱস্থাত চাক্ষুৰী নামে আহল বহল দেশখনত এজন সাধাৰণ ৰজা হৈ বাস কৰিছিল; সেই সময়ত ৰজাই তেওঁৰ দেশত যিবিলাক মানুহে সপ্তাহত তপস্যা কৰিছিল সিবিলাকক বহুত ভাল পাইছিল। ৰজায়ে তেওঁৰ ডাঙৰ পুতেক আৰু ডাঙৰ জীয়েকক তিনিদিন কৈ ধৰ্ম পালন কৰিবলৈ দিছিল। তেতিয়া ল'ৰাটো আৰু জীয়েকজনীয়েও কোনোদিন ক্ষতি নোহোৱাকৈ ধৰ্ম পালন কৰিছিল। ৰজাই নিজেও সেই ধৰ্ম পথত ভাল দৰে চলাৰ চিন্তাত তেওঁৰ চকুত টোপনি নাছিল। তেওঁ ৰাজ্যত পুখুৰী খান্দি দান কৰিছিল। ৰাস্তা বান্ধি দিছিল, দলং সাজি দিছিল আৰু ভিক্ষু সংঘসকলক খোৱা বোৱা আৰু গেকুৱা কাপোৰ আৰু ভগৱানক হালধীয়া কাপোৰ বা চাংকান দান কৰিছিল।

ভিক্ষুসংঘ সকলৰ যি লাগতিয়াল বস্তু সকলো তেওঁ পাৰে মানে দান কৰিছিল। ৰাজ্যত থকা দীন-দুখীয়া মানুহবিলাকক পাৰে মানে খোৱা বস্তু বিলাই দিছিল; সেই সকলোখিনি পৱিত্ৰ কাম কৰাৰ কাৰণে তেওঁ মৃত্যুৰ পাচত এই সোণৰ (প্যাত্‌ছাত) ৰাজকাৰেঙত বিজুলীয়ে চাট্‌মৰাৰ দৰে ক্ষণেকতে আহি পাইছিল। আপুনিয়ো যদি এই চাৰিটা ধৰ্ম পালন কৰে, তেন্তে যিকোনো প্ৰকাৰে আহি ৰাজকাৰেঙত থাকিব পাৰিব।' ৰজাগৰাকীয়ে সেইবিলাক দেখি তবধ মানিছিল; তেতিয়া মাতালি নাত্‌ছায়ে ৰজাক বুজাই কৈছিল, '(মুংফিঃ) স্বৰ্গৰাজ্যখনত কেইবাটাও তৰপ আছে, আমি অলপ ওপৰ তৰপকৈ আহিলো আৰু তাৰ একেবাৰে ওপৰ তৰপলৈ যাবলৈ হ'লে

বহুত পলম হ'ব আৰু সিফালে আমি খোজ কাঢ়ি গলে তাত গৈ পোৱাটো সম্ভৱপৰ নহ'ব। আটাইতকৈ ওপৰত থকা দেৱলোক তৰফটোলৈ লেংডন দেৱতায়ো যাব নোৱাৰে। গতিকে আমি এতিয়া লেংডনৰ ওচৰলৈকে ঘূৰি যাওঁ; তেওঁ বহুত কষ্ট কৰি আমালৈ বাট চাই আছে। হে মোৰ মন্ত্যত থকা ৰজা।' সেইখিনিতে নেমিমাঙ ৰজায়ে দেখে যে সেই ওপৰত থকা সোণৰ (প্যাতছাত) ৰাজকাৰেঙটো আটাইকেইখনতকৈ বেছি সুন্দৰ আৰু উজ্বল আছিল। দেৱতাসকলেও সকলোৱে সেই ৰাজকাৰেঙক লৈ গৌৰৱ কৰিছিল। সেই কাৰেঙটোৰ আটাইবোৰ সোণৰে সজা; হাজাৰ হাজাৰ তৰপ আছিল। তেতিয়া ৰজায়ে আকৌ দেৱতা জনাক সুধিলে, 'এইটো কাৰেং কাৰ নামত আছে ? 'দেৱতা মাতালী নাত্ছাজনে কলে, 'সেইটো কাৰেং কেৱল খুন আলঙ্ অৰ্থাৎ ফ্ৰা আলঙ ভগৱানৰ অৱতাৰ সকলে তাত অধিকাৰ কৰিছে। অৱতাৰী ভগৱানসকলেহে এই এহেজাৰ তৰপ সোণৰ ৰাজকাৰেঙখনত বহিবলৈ যোগ্যতা ৰাখে।' সেইদৰে বুজাই দিয়াৰ পিছত মাতালী নাত্ছা দেৱতাজনে তেওঁ চলোৱা ৰথখন তাৰ পৰা পাৰ হৈ ঘূৰি আহি আমাৰ সুগন্ধী ফুলৰ দেশখন পালেহি। আহি থাকোতে সুধামাৰ কাৰেঙ পালে। সুধামাৰ কাৰেঙটো চালে ইমান উজ্বল দেখি চকুৰে মনিব নোৱাৰা হৈ পৰে, কাৰেঙটো সেউজীয়া হালধীয়া ৰঙা আৰু বহুত নানা ৰঙেৰে লেপি থোৱা যেন লাগে। ক'বলৈ গলে কাৰেঙটো চকুৰে চাই অস্ত কৰিব নোৱাৰি। কাৰেঙৰ চতিবিলাক সোণৰ আৰু হীৰা খটোৱা। সেই সুধামাৰ কাৰেঙটোতে চিকিয়া দেৱতা বহি বাট চাই আছিল। ইফালে ৰজা নেমিমাঙ চাইফাফেও লেংডনৰ ৰাজকাৰেঙ আহি পোৱাত লেংডন ৰজাই নেমিমাঙ ৰজাক দেখি বহুত আনন্দ পালে; সকলো ৰাজ্যৰ দেৱতাসকল আহি ৰজাক পূজা কৰিব ধৰিলে। লগতে সকলোৱে হাতত সুগন্ধি ফুলেৰে পূজা কৰিব ধৰিলে। তেওঁলোকৰ কাৰেঙত ওখকৈ আসন পাৰি থোৱা ঠাইত ৰজা নেমিমাঙ ফ্ৰা আলঙে উঠি বহিবলৈ গ'ল। তেতিয়া লেংডনে ৰজাৰ আগত দেশৰ সকলো কথা ভাঙি কৈছিল। অযুত অযুত দেৱতাসকলে ৰজালৈ অপেক্ষা কৰি বৈ আছিল। লেংডন ৰজায়ে নেমিমাঙ ৰজাক ক'ব ধৰিলে, 'মই আপোনাক

মাতি পঠোবাত আপুনি আমাৰ টিংছা স্বৰ্গ ৰাজ্যলৈ আহি পোৱাত লাখ লাখ দেৱ দেৱতাসকল বহুত আনন্দিত হৈছে আৰু সিহঁতে আচৰিতো মানিছে।

মোৰ এই 'মুঙফি' অৰ্থাৎ লেংডন দেৱলোকৰ বিষয়ে আপোনাৰ নিচিনা ৰজাই নিশ্চয় জানে; ইয়াত কোনো দুখ কষ্ট নাই কোনো অসুবিধা নাই, কেৱল সুখ শান্তি আৰু ৰঙ-ধেমালিৰে ভৰপূৰ। ই কেতিয়াও শেষ নহয়, দিনে ৰাতিয়ে কেৱল গান বাজনা বাজি থাকে। অস্ত হ'ব নেজানে। যেতিয়াৰ পৰা আকাশখন গঠন হ'ল তেতিয়াৰ পৰা স্বৰ্গৰাজ্যখন এনেকুবাই আনন্দময় হৈ আছে।' লেংডনে ৰজাক তেওঁৰ সোণৰ (নগতছাত) কাৰেং চাবলৈ পৰামৰ্শ দিছিল। গোটেই স্বৰ্গৰাজ্যতে দেৱতাসকলে ইজনে সিজনৰ লগত একেলগে বহি কথাপাতি আনন্দ লভিছিল। স্বৰ্গৰ দেৱকন্যাবিলাক ইমান দেখিবলৈ ধুনীয়া যে তেওঁলোকক দেখিলে মন আনন্দত নাচি উঠে। 'সেইবিলাক সকলো ঠাই আপুনি দেখা পালে। এনেও আমাৰ দেৱলোক আহি পাইছে। পৃথিবীলৈ পুনৰ ঘূৰি যাব নালাগে। আমাৰ স্বৰ্গৰাজ্যত আনন্দ ৰং ধেমালি কৰি বাস কৰি থাকিব। স্বৰ্গৰ ৰাজকাৰেঙ বিলাক সোণেৰে সজা। সেইবিলাক সদায় জিক্মিক কৰি জিলিকি থাকে। আপুনি তাৰ ভিতৰত জিৰণি লবলৈ যোগ্য হ'ব ৰজা ঐ।' এই বুলি লেংডন ৰজাই সেৱা কৰি নেমিমাঙ ৰজাক কলে। তেতিয়া ৰজা নেমিমাঙে উস্তৰদিলে 'আপুনি স্বৰ্গত থকা সোণৰ ৰাজকাৰেঙ বিলাক মোক বাছি দিছে হয়, কিন্তু সেইবিলাক প্ৰকৃততে মোৰ হোৱা নাই। সেইবিলাক নেমিমাঙৰ ৰাজকাৰেঙ বুলি কব পৰা হোৱা নাই। যেনেকৈ আনৰ শৰীৰ খুজি নিজৰ শৰীৰত লগোৱাৰ নিচিনা হ'ব, শৰীৰ লগাই নিজে খোজ কাঢ়ি যোৱাৰ দৰে হব, সোণৰ ৰাজকাৰেঙ মই লবলৈ ইচ্ছা কৰা নাই। মই মৰ্ত্য লৈ আকৌ ঘূৰি যাম। পৃথিবীত ঘূৰি গৈ মই নিজে দান দক্ষিণা কৰি আহিমগৈ। মই লাখ লাখ ধন সোণ যি আছে সকলো দান দিয়াৰ পাচতহে স্বৰ্গলৈ আহিম। তেতিয়া ৰং-ধেমালিৰ মাজত স্বৰ্গৰ ৰাজকাৰেঙত বাস কৰিম।' নেমিমাঙ ৰজাই টিংচা নামে দেৱলোকত দেৱতা সকলৰ মাজত ধৰ্মপ্ৰচাৰ কৰাৰ শেষত সমস্ত টিংচা ৰাজ্যত থকা দেৱ দেৱতা সকলে ৰজাক পূজা প্ৰাৰ্থনা জনালে আৰু চাউফাফেতৰ

সোণৰ ৰথ খন ভালদৰে চাফ চিকুণ কৈ মেৰামতি কৰি ৰজাক তুলি পৃথিবীলৈ নমাই আনিব ধৰিলে। লগতে লাখ কোটি দেৱ-দেৱতাই ৰজাক আগবঢ়াবলৈ পিচে পিচে আহিব ধৰিলে! কিমান যে দেৱতা আছে অনুমান কৰিব নোৱাৰি! সিদিনা ৰাতি কুকুৰাৰ ডাঁকত দেৱতাৰ সোণৰ ৰথখন মিথিলা ৰাজ্যত আহি উপস্থিত হল। সেই সময়ত মিথিলা বাসী ৰাইজে দেশৰ ৰজা আহি পোৱাৰ বাতৰি শুনিয়েই দেশত চাৰিও ফালে আনন্দৰ ধ্বনি বজাই উঠিল। সকলো মানুহৰ মন আনন্দত নাচি উঠিল। মানুহ বিলাকে চাৰিওফালেৰে ৰজাৰ ওচৰলৈ আহি অভ্যর্থনা জনাইছিল। তেওঁলোকে ৰজাক দেখা পোৱাৰ লগে লগে মনৰ আনন্দত নাচি উঠিছিল। তেওঁলোকে আঁঠুকাঢ়ি ৰজাক সম্বোধন কৰি সুধিছিল 'আপুনি খাইফা ৰজায়ে চিকিয়া দেৱতাৰ টিংচা নামে স্বৰ্গ ৰাজ্য চাই আছিল। সেই লেঙডন দেৱতাৰ ৰাণী আৰু অপেশ্বৰী বিনাক দেখিবলৈ কেনেকুৱা? অনুগ্রহ কৰি আমাক বুজাই কয় যেন।' তেতিয়া ৰজা নেমিমাঙে দেশৰ মানুহ বিলাকক বুজাই কব ধৰিলে, 'মুঙফি অৰ্থাৎ স্বৰ্গ ৰাজ্যখন (মুঙাৰাই) নৰকতকৈও বহুদূৰত। নৰক হৈছে এখন দুখত ভোগা ঠাই, যিবিলাক মানুহে অসৎ কাম কৰে, যিবিলাক মানুহৰ আনৰ প্ৰতি মৰম স্নেহ নেথাকে, যি বিলাক মানুহৰ মনত পৰৰ প্ৰতি হিংসাৰে ভৰা আৰু চাৰিটা ধৰ্ম ভালদৰে পালন নকৰে, ভগৱানৰ উপদেশ মনত নেৰাখে, ভগৱানৰ নিয়ম নীতি মানি নচলে, আনে ভাল নোপোৱা কাম কৰি ফুৰে, তেনেকুৱা মানুহবোৰ মৃত্যুৰ পাচত যমে ধৰি নি নৰকলৈ যোৱা ৰাস্তাৰে নি নানান দুখ কষ্ট দিয়ে। তেওঁলোকে কেতিয়াও নৰকৰ পৰা পলাই সাৰিব নোৱাৰে। মুঙঙাৰই অৰ্থাৎ যম নগৰখনত ১২৮ টা স্থান আছে। তাৰে ভিতৰত পাপৰ বাবে বেলেগ বেলেগ শাস্তি আছে। সেই নৰক বোলা ঠাইখনত থকা মানুহ বিলাক নৰকৰ জুইৰ তাপত গৰম পানীৰ ভিতৰত সোমাই তেওঁলোকৰ শৰীৰ গলি গৈছে। নৰকখনত আমাৰ মানুহৰ মৰা শ-বিলাক গছপাতৰ দৰে আহি ভৰি পৰিছে।

মই বহু বিধ নৰকৰ দুখ কষ্ট যন্ত্ৰণা দেখিছিলো। (ঙাৰাই) অৰ্থাৎ নৰকৰ এদিন হ'বলৈ হ'লে আমাৰ পৃথিবীৰ মানুহৰ দিন, এক অযুত, একলাখ দিনতহে নৰকত এদিন হয়। সেই নাৰকীয় যন্ত্ৰণা বিলাক ভোগি থাকিব লাগে।

সিহঁতে কোটি কোটি বছৰ নৰকৰ পৰা সাৰিব নোৱাৰে আৰু দুখৰ ওপৰত দুখ ভোগিয়েই থাকিব। এই বুলি ৰজা নেমিমাঙে তেওঁৰ প্ৰজা বিলাকক নৰকৰ বিষয়ে বুজাই ক'লে। গতিকে যি বিলাক মানুহে ভগৱানৰ বাণী ধৰ্ম ৰীতি নীতি জানি বুজি নিজৰ অন্তৰত ৰাখে আৰু নিয়মমতে পালন কৰে ভগৱান আৰু ভিক্ষু সংঘক একাগ্ৰ চিন্তে ভাত দান কৰে, আৰু নিজৰ পিতা মাতা, বুঢ়া-বুঢ়ীক পূজা কৰে, ভগাচিগা বিহাৰ বা মন্দিৰ বিলাক নতুনকৈ মেৰামতি কৰে, পিতা মাতাৰ কথা শুনে, আৰু শুশ্ৰূষা কৰে; আন আন বুঢ়া বয়সীয়াল সকলক মান সম্মান কৰে, নিতৌ পুৱা গধূলি ভগৱানক একান্তমনে পূজা কৰে, তেনেলোকে মৃত্যুৰ পাচত নিৰ্বাণ লাভ কৰিব পাৰে। তেওঁলোকক দেৱতাই তেওঁলোকৰ মৃত্যুৰ পিচত তেওঁলোকৰ যোগ্যতানুসাৰে সোণৰ বা হীৰামুকুতাৰে সজা ৰাজকাৰেঙত বহুৱাই থয়। স্বৰ্গত সোণৰ ৰাজকাৰেঙবোৰত কত লাখ লাখ সুন্দৰী অপেশ্বৰীৰে ভৰি আছে অনুমান কৰিব নোৱাৰি। গতিকে এতিয়াও মোৰ দেশৰ মানুহ বিলাক তোমালোকে একান্ত মনে ভগৱানক আৰাধনা কৰিবা। আৰু নিজৰ চিন্তক ভালদৰে দমন কৰিবা। বেয়া হোৱা মঠ মন্দিৰ বিলাক পুনৰ মেৰামতি কৰি ভিক্ষু সকলক আহাৰ দান কৰিবা। তেহে তোমালোকেও স্বৰ্গ লাভ কৰিব পাৰিবা। খাইফা ৰজায়ে ভগৱানৰ বাণীৰ দ্বাৰা ধৰ্ম প্ৰচাৰ কৰি সকলো মানুহ আৰু প্ৰাণীকে তেওঁৰ ধৰ্মৰ ছায়াত জিৰণি ল'বলৈ দিছিল। খাইফা ৰজাই এইদৰে প্ৰজা সকলক স্পষ্টকৈ ধৰ্ম প্ৰচাৰ কৰাত মানুহৰ অন্তৰত ধৰ্মৰ প্ৰতি অনুৰাগ আৰু সহানুভূতি বাঢ়িল। লাখ লাখ মানুহৰ মনত ধৰ্মৰ ৰস সোমোৱাত তেওঁলোক ৰজাৰ আৰু কাষ চাপি আহিব ধৰিলে। বহুতে ৰজাক দেখা পাবলৈ মনে মনে অপেক্ষা কৰি আছিল। খাইফা ৰজাই ধৰ্ম প্ৰচাৰ কৰাৰ লগে লগে তেওঁৰ ৰাজ ভঁৰালত থকা আঠ অযুত লাখ ধনৰ ভঁৰাল খুলি দেশত থকা দুখীয়া নিচলা লোকসকলক সকলোকে ধন দান কৰিছিল। তেওঁলোকক ধৰ্মৰ উপদেশ দিছিল। ৰজাৰ দেশৰ ওচৰত থকা কৰ শোখা ৰজা সকলে ফ্ৰা আলঙৰ অৱতাৰ নেমিমাঙ ৰজাই শিকোৱা উপদেশ বিলাক, ধৰ্মৰ নীতি বিলাক বুকুত বান্ধি ৰাখিছিল। ৰজাই প্ৰজা সকলক ক'লে যে আমি ভগৱানৰ নীতি ধৰ্ম মতে মানি চলিলে আমি সকলোৱে ওপৰত থকা লেঙডন

দেবতার তিঁচা ৰাজ্যত সোণৰ (প্যাতছ্যত) ৰাজকাৰেঙলৈ নিশ্চয় যাব পাৰিম। গতিকে যি সকল শিক্ষিত পণ্ডিত আছে তেওঁলোকে নিজ নিজ দেশৰ প্ৰজা সকলক শিকাই যেন। ৰজা নেমিমাঙে অতীজত যেতিয়া লেংডন আৰু চিকিয়া দেবতাই তেওঁক স্বৰ্গ ৰাজ্যত ধৰ্মপ্ৰচাৰ কৰিবলৈ লৈ গৈছিল তেওঁৰ মৃত্যুৰ পিচত ও আকৌ দেবলোক পাইছিলগৈ। সেইদৰে কেইবা পুৰুষ জন্ম মৃত্যু হোৱাৰ পাচত পৃথিবীখন বানপানীৰে ডুবি ধ্বংস হোৱাৰ পাচতো অবতাৰ হৈছিল। নুফলাথা নামে ভগবানৰ আধ্যাত্মিক শক্তিৰ দ্বাৰা তেওঁৰ অতীতৰ ঘটনা বিলাক দেখিবলৈ পাইছিল। মাতালী দেবতাজনক চিকিয়াই যি আদেশ দিয়ে সেই মতে কাম কৰি যাব লাগিব। মাতালী হৈছে চিকিয়া দেবতাৰ সাৰথি :

সেই কাৰণে যেতিয়া চিকিয়াই মাতালীক সোণৰ ৰথখন চফা কৰিবলৈ আৰু নেমিমাঙ ৰজাক আনিবৰ কাৰণে সাজু কৰিবলৈ আদেশ দিয়ে তেতিয়া তেওঁ ৰথখন লৈ সাজু হৈ বৈ আছিল। মাতালী দেবতা হৈছে চিকিয়াৰ আদেশ পালন কৰোতা সাৰথি।

চিকিয়াৰ আদেশ মতে মাতালী নাওঁচায়ে ৰথখন লৈ ৰজা নেমিমাঙলৈ বাটচাই আছিল। ফ্ৰা আলঙ অৰ্থাৎ ভগবান অবতাৰ নেমিমাঙ ৰজায়ে পৃথিবীত থকাৰ সময়ত সকলো সুখ শাস্তি লভিছিল, তেওঁৰ সকলো ক্ষেত্ৰতে সকলো কাম সম্পূৰ্ণ কৰি যাব পৰিছিল। সেয়েহে তেওঁ পিচৰ জীৱনত সংসাৰৰ সকলো জ্বালা যন্ত্ৰণা ত্যাগ কৰি পৰম জ্ঞান লাভ কৰিব পৰিছিল। সকলো ক্ষেত্ৰতে তেওঁ পাৰ্গত আছিল। সেইকাৰণে পৰম জ্ঞান লাভ কৰি মহানিৰ্বাণ পাব পাৰিছিল। নেমিমাং ৰজাই মনুষ্য সকলতকৈ শ্ৰেষ্ঠ আৰু উচ্চ জ্ঞান লাভ কৰিব পৰিছিল। আনন্দ হৈছে - ভগবানৰ ভায়েক, তেওঁৰো সকলোতকৈ জ্ঞান বিদ্যাত উচ্চ। নেমিমাঙে ভগবানৰ লাভ কৰাৰ পিচত অৰ্থাৎ আঠ অযুত চাৰি হাজাৰ বছৰৰ পিচতহে ভগবানে আহি সেই মিথিলা ৰাজ্যত ধৰ্ম প্ৰচাৰ কৰি গৈছিল। আৰু তেখেতেৰ পূৰ্বৰ জন্মৰ সকলো কথা ভায়েক আনন্দৰ আগত কৈছিল। খেৰৰ গজালি বিলাক যেনেকৈ এটাৰ পিচত এটাকৈ ওলাই থাকে সেই দৰে ফ্ৰাঃ ভগবানে এগৰাকীৰ পিচত আন এগৰাকী অবতাৰ লৈছিল আৰু লৈ থাকিব। নেমিমাঙ ৰজায়ে মুঙফি দেবলোকৰ পৰা

ঘূৰি অহা জনমলৈকে ক'বলৈ গ'লে ৯৮ অযুত বাৰ পূৰ্বৰ জন্ম লৈছিল। তাৰ ভিতৰত এই সংসাৰখনত চক্ৰৰ দৰে ঘূৰি এবাৰ মুঙফি এবাৰ মুংকাঙ অৰ্থাৎ এবাৰ স্বৰ্গত এবাৰ মৰ্ত্যত অহা যোৱা কৰি জন্ম লৈ এনেদৰে ঘূৰি থাকিব লগীয়া হৈছিল। তেওঁ কেইবা পুৰুষ স্বৰ্গত আৰু কেইবাপুৰুষ মৰ্ত্যতে জন্ম লৈছিল। নেমিমাঙ ৰজা গৰাকী এজনা উচ্চ খাপৰ ৰজা আৰু পৃথিৱীত সুনাম কৰি যোৱা ৰজা আছিল। তেওঁৰ পিতা মাতাইও পৃথিৱীতে সুখেৰে কাল কটাই গৈছিল। ইশ্বৰত্ব লাভ কৰাৰ আগতে কিমান পুৰুষত মানুহৰ মাতৃ গৰ্ভত জন্ম লৈছিল আৰু মৃত্যু হৈছিল উল্লেখ কৰিব নোৱাৰি। পৃথিৱীত বানপানী হোৱাৰ চাৰি কুৰি এক লাখ বছৰ পিচত সকলো সময়তে প্ৰত্যেক ক্ষেত্ৰতে সুখ, দুখ, নিত্য, অনিত্য, তেওঁৰ দৈনন্দিন জীৱনৰ ঘটনাৰ লগত জড়িত আছিল। অৱশেষত দেৱতাৰ জন্ম লৈ বহু বছৰ কাল ধৰি সুখ শান্তিৰে কটাই শেষত এদিন ত্ৰিমণ্ডলৰ ভিতৰত এজনা চাটম অৰ্থাৎ জ্ঞানী অৱতাৰ হৈ উঠিল। সংসাৰৰ সকলো জ্বালা যন্ত্ৰণা ত্যাগ কৰি ঈশ্বৰত্ব লাভ কৰিলে।

‘আমাৰ মানৱ জাতিৰ কাৰো মন পৰিষ্কাৰ নহয়। কোনেও পোনকৈ উশাহ নিশাহ নলয়; সেই কাৰণে পাপৰ ফলত দুখীয়া আত্মাই দুখত ভুগিব লগা হৈছে। মই বহু বিধৰ নৰকৰ দুখ কষ্ট যন্ত্ৰণা বিলাক দেখি মুগ্ধ হৈছিলো। (ঙাৰাই) অৰ্থাৎ নৰকৰ এদিন হ'বলৈ হ'লে আমাৰ পৃথিৱীৰ মানুহৰ দিন এক অযুত, একলাখ নকোটি দিন লাগে। সেই নাৰকীয় যন্ত্ৰণা বিলাকক ভুগি থাকিব লাগে। সিহঁতে যন্ত্ৰণা ভোগিব লাগে, সিহঁতে কোটি কোটি বছৰ ও নৰকৰ পৰা সাৰিব নোৱাৰে আৰু দুখৰ ওপৰত দুখ ভোগিয়েই থাকিব লাগে।’ এই বুলি ৰজা নেমিমাঙে তেওঁৰ প্ৰজা বিলাকক নৰকৰ বিষয়ে বুজাই ক'লে। গতিকে যি বিলাক মানুহে ভগৱানৰ বাণী ধৰ্ম ৰীতি নীতি জানি বুজি নিজৰ অন্তৰত ৰাখে আৰু নিয়মতে পালন কৰে ভগৱান আৰু ভিক্ষু সঙ্ঘৰ সকলক একাগ্ৰ চিন্তে ভাত দান কৰে, আৰু নিজৰ পিতা মাতা বুঢ়া-বুঢ়ীক পূজা কৰে ভগাচিগা বিহাৰ বা মন্দিৰ বিলাক নতুনকৈ মেৰামত কৰে, পিতা মাতাৰ কথা শুনে, আৰু ওশ্ৰযা কৰে, আন আন বুঢ়া বয়সীয়াল সকলক

মান সম্মান করে, নিতৌ পূবা গধূলি ভগবানক একান্তমনে পূজা করে, তেনে মানুহে মৃত্যুৰ পাচত নিৰ্কাৰ্ণ লাভ কৰিব পাৰিব। তেওঁলোকক দেৱতায়ৈ তেওঁলোকৰ মৃত্যুৰ ফলত তেওঁলোকৰ যোগ্যতানুসাৰে সোণৰ বা, হীৰামুকুতাৰে সজা ৰাজ কাৰেঙত বহুৱাই থয়। স্বৰ্গত সোণৰ ৰাজকাৰেঙবোৰত কিমান লাখ লাখ বিধৰ সুন্দৰী অপেশ্বৰী সকলে ভাবি আছে অনুমান কৰিব নোৱাৰি। গতিকে এতিয়াও মোৰ দেশৰ মানুহ বিলাকে তোমালোকে একান্ত মনে ভগবানক আৰাধনা কৰিবা। আৰু নিজৰ চিন্তক ভালদৰে দমাৰা। বেয়া হোৱা মঠ-মন্দিৰ বিলাক পুনৰ মেৰামত কৰি জিন্দু সকলক আহাৰ দান কৰিলে তোমালোকেও স্বৰ্গ লাভ কৰিব পাৰিবা। খাইকা ৰজায়ে ভগবানৰ বাণীৰ দ্বাৰা ধৰ্ম প্ৰচাৰ কৰি সকলো মানুহ আৰু প্ৰাণীকে তেওঁৰ ধৰ্মৰ ছায়াত তাত জিৰণি ল'ব দিছিল। খাইফা ৰজাই এইদৰে প্ৰজা সকলক স্পষ্টকৈ ধৰ্ম প্ৰচাৰ কৰাত মানুহৰ অন্তৰত ধৰ্মৰ প্ৰতি অনুৰাগ আৰু সহানুভূতি আহিল। লাখ লাখ মানুহৰ মনত ধৰ্মৰ ৰস সোমোৱাত তেওঁলোকে ৰজাৰ ওচৰ বা কাষ চাপি আহিব ধৰিলে; বহুতে ৰজাক দেখি নোপোৱাত অপেক্ষা কৰি আছিল। খাইফা ৰজাই ধৰ্ম প্ৰচাৰ কৰাৰ লগে লগে তেওঁৰ ৰাজ ভঁৰালত থকা আঠ অযুত লাখ ধনৰ ভঁৰাল খুলি দেশত থকা দুখীয়া নিচলা লোক সকলক সকলোকে ধন বিলাইছিল। তেওঁলোকক ধৰ্মৰ উপদেশ দিছিল। ৰজাৰ দেশৰ ওচৰত থকা কৰ শোখা ৰজাসকলেও (ফা আলঙৰ) অৰ্থাৎ ভগবান বুদ্ধৰ অৱতাৰ নেমিমাঙ ৰজাই শিকোৱা উপদেশ বিলাক, ধৰ্মৰ নীতি বিলাক বুকুত বান্ধি ৰাখিছিল। ৰজাই প্ৰজা সকলক ক'লে যে আমি ভগবানৰ নীতি ধৰ্ম মতে মানি চলিলে আমি সকলোৱে ওপৰত থকা লেংডন দেৱতাৰ তিষ্ঠা ৰাজ্যত সোণৰ (প্যাওচাত) ৰাজ কাৰেঙত নিশ্চয় থাকিব পাৰিম। গতিকে যি সকল শিক্ষিত পণ্ডিত আছে তেওঁলোকে নিজ নিজ দেশৰ প্ৰজা সকলক শিকায় যেন। ৰজা নেমিমাঙে অতীজত যেতিয়া লেংডন আৰু চিকিয়া দেৱতায়ৈ তেওঁক স্বৰ্গ ৰাজ্যত ধৰ্মপ্ৰচাৰ কৰিবলৈ লৈ গৈছিল তেওঁৰ মৃত্যুৰ পাচত আকৌ দেৱলোক গৈ পাইছিল। সেইদৰে কেইবা পুৰুষ জন্ম মৃত্যু হোৱাৰ পাচত পৃথিবীখন বান পানীৰে ডুবি ধ্বংস হোৱাৰ পাচতো তেওঁ এজন ভগবানৰ এজন্য মহাপুৰুষ

কাৰণে পিচৰ জন্মত নেমিমাঙ বজা হৈ জন্ম লোৱাত মাতালী দেৱতাই সোঁ শৰীৰে তেখেতক স্বৰ্গ ৰাজ্যলৈ আগবঢ়াই লৈ গৈছিল। নুফালাথা নামে ভগৱানৰ আধ্যাত্মিক শক্তিৰ দ্বাৰা তেওঁৰ অতীতৰ হৈ যোৱা ঘটনা বিলাক সকলো দেখিব পাৰিছিল বা দেখিছিল।

চিকিয়াৰ আদেশ মতে মাতালী নাত্‌ছায়ে ৰথগাড়ীখন লৈ ৰজা নেমিমাঙলৈ বাটচাই আছিল। ফ্ৰা আলঙ অৰ্থাৎ ভগৱান অৱতাৰ নেমিমাঙ ৰজায়ে পৃথিৱীত থকাৰ সময়ত সকলো সুখ শান্তি লভি গৈছিল, তেওঁ সকলো ক্ষেত্ৰতে সকলো কাম সম্পূৰ্ণ কৰি যাব পৰিছিল। সেয়েহে তেওঁ পিচৰ জীৱনত সংসাৰৰ সকলো জ্বালা যন্তুণা ত্যাগ কৰি পৰম জ্ঞান লভি বুদ্ধত্ব লাভ কৰিব পাৰিছিল। তেওঁ সকলো ক্ষেত্ৰতে পাৰ্গত আছিল। সেইকাৰণে পৰম জ্ঞান লাভ কৰি মহানিৰ্বান লভিছিল। তেওঁ জগতত দেৱতাও মনুষ্যকৈ শ্ৰেষ্ঠ আৰু উচ্চ জ্ঞান লাভ কৰি যাব পৰিছিল। আনন্দ হৈছে— ভগৱান বুদ্ধৰ ভায়েক, তেওঁ ও সকলোতকৈ জ্ঞান বিদ্যাত উচ্চ। নেমিমাঙে ভগৱান বুদ্ধত্ব লাভ কৰাৰ পিচত অৰ্থাৎ আঠ অযুত চাৰি হাজাৰ বছৰৰ পিচতহে ভগৱান বুদ্ধই আহি সেই মিথিলা ৰাজ্যতে ধৰ্ম প্ৰচাৰ কৰি গৈছিল। আৰু তেখেতৰ পূৰ্বৰ জন্মৰ সকলো ঘটনা বিলাক ভায়েক আনন্দৰ আগত কৈছিল গজালি আৰু খেৰৰ গজালি বিলাক এটাৰ-পিচত এটাকৈ গজালি ওলাই থাকে সেই দৰে ফ্ৰাঃ অৰ্থাৎ ভগৱান বুদ্ধ ও এগৰাকীৰ পিচত আন এগৰাকী পাৰহৈ গৈছিল আৰু আহি থাকিব। নেমিমাঙ ৰজায়ে মুণ্ডফি দেৱলোকৰ পৰা ঘূৰি অহা জনমলৈকে আতিগুৰি মাৰি কবলৈ গ'লে ৯৮ অযুত জনম লৈছিল। তাৰ ভিতৰত এই সংসাৰখনত চক্ৰৰ দৰে ঘূৰি এবাৰ মুণ্ডফি এবাৰ মুংকাঙ অৰ্থাৎ এবাৰ স্বৰ্গত এবাৰ মন্ত্যত অহা যোৱা কৰি জন্মলৈ এনে দৰে ঘূৰি থাকিব লগীয়া হৈছিল। তেওঁ কেইবা পুৰুষ স্বৰ্গত আৰু কেইবা পুৰুষ মন্ত্যতে জন্ম লৈছিল। নেমিমাঙ ৰজা গৰাকীয়ে এজনা উচ্চখাপৰ ৰজা আৰু পৃথিৱীত সুনাম কৰি যোৱা ৰজা আছিল। তেওঁৰ পিতা মাতাইও পৃথিৱীতে সুখেৰে

কাল কটাই গৈছিল। বুদ্ধত্ব লাভ কৰাৰ আগতে কিমান পুৰুষ মানুহৰ মাতৃ গৰ্ভত জন্ম লৈছিল আৰু মৃত্যু হৈছিল উল্লেখ কৰিব নোৱাৰি। পৃথিবীত বান পানী হোৱাৰ চাৰি কুৰি এক লাখ বছৰ পিচত সকলো সময়তে প্ৰত্যেক ক্ষেত্ৰতে সুখ, দুখ, নিত্য, অনিত্য, তেওঁৰ দৈনন্দিন জীৱনৰ ঘটনাৰ সহচৰী আছিল। অৱশেষত দেৱতাৰ জন্ম লৈ বচ বছৰ কাল ধৰি সুখ শান্তিৰে কাল কটাই শেষত এদিন ত্ৰিমুণ্ডৰ ভিতৰত এজনা চাটম অৰ্থাৎ জ্ঞানী বুদ্ধ (ফাঃ) হৈ উঠিলে। সংসাৰৰ সকলো জ্বালা যন্ত্ৰণা কাটি থৈ ফ্ৰা বুদ্ধত্ব লাভ কৰিলে।

চাথো, চাথো চাথো :

উৰাক-ফাফ্ৰা

অতীজতে ফ্ৰায়ে মুক্তি লাভৰ উপায় দেখুৱাই সমগ্ৰ পৃথিবীত তেওঁৰ বাণী প্ৰচাৰিত কৰিছিল। পিছত কালক্ৰমত পৃথিবীৰ মানৱ জাতিয়ে ক্ৰমাধ্বয়ে ফ্ৰাৰ উপদেশ সমূহ ভালদৰে পালন নকৰি ক্ৰমে দুৰ্বল হৈ আহিবলৈ ধৰিলে। ভিক্ষুয়ে ফ্ৰাৰ বাণী লিপিবদ্ধ কৰি পুনৰ প্ৰবৰ্তন কৰিবলৈ আনন্দ, ৰাহাস্ত আদি জ্ঞানী শিষ্যক আমন্ত্ৰণ কৰি আনি ফ্ৰাৰ ৰাহাস্ত সকলৰ (অনুগামী) মাজত মহামেল পাতিলে। ফ্ৰাৰ বিষয়ে থকা কথা আৰু উপদেশ সমূহ যেতিয়া সন্তসকলে এখন ডাঙৰ নগৰত বসবাস কৰা এজন সদাগৰক কবলৈ গৈ ওচৰ চাপে আম্মাথাপিং নামে এই সদাগৰ জনে হেঁপাহেৰে সকলো কথা শুনিলে। সেই সদাগৰজনৰ ভঁৰাল ধন-সোণেৰে ভৰি আছিল। তেওঁ মুক্তি পোৱাৰ ইচ্ছাৰে বিহাৰ নিৰ্মাণ কৰি ফ্ৰাৰ নামত প্ৰচুৰ ধন-সোণ দান কৰিছিল। তেওঁৰ মৃত্যুৰ পিছত ম্যুংফি, ম্যুংচাঙত (স্বৰ্গত) তেওঁ সোণৰ ৰাজকাৰেঙত আনন্দেৰে থাকিবলৈ পাইছিল। ভিক্ষুসকলে মানুহ একেলগ কৰি পৃথিবীৰ মানুহক নৰকৰ বিষয়ে জ্ঞান দিছিল। নৰকত কেনেদৰে জুইৰে তপত কৰা উত্তলি থকা গৰম পানীত মৃত্যুৰ পিছত সোমোৱাই দিয়ে, আৰু বিভিন্ন শাস্তি প্ৰদান কৰে; কিন্তু

ধৰ্ম মানি চলা লোকসকল মৃত্যুৰ পিচত সৰগত সোণৰ ৰাজকাৰেঙত ফি (দেৱতা) হৈ থাকে, কিন্তু পাপীবোৰক (যি ধৰ্ম মানি নচলে) নৰকলৈ লৈ গৈ শাস্তি দিয়ে— ইত্যাদি উপদেশবোৰ ভিক্ষুসকলে দি থকা ফ্ৰায়ে শুনে। তেওঁলোকৰ আলোচনা শুনি আনন্দক সন্মুখত বহুৱাই লৈ ফ্ৰায়ে বুজায়। ম্যুংফি, ম্যুংকুন আৰু ম্যুংবাই (নৰকৰ) বিষয়ে আনন্দক বুজায় দিয়ে। মৰ্ত্যাত মানুহে যেতিয়া জীৱ হত্যা আদি পাপ কৰি ফুৰে বা যি বিলাকে ধৰ্ম পালন কৰি থাকে খুন ফি মাতালী নাহুৱায়ে চাই থাকে। এজনে সোণৰ বহী এখন লৈ আৰু আন এজনে বগা বহী এখন লৈ মানুহৰ কাম কাজ চাই ভাল মানুহৰ নাম ৰঙা সোণৰ বহীখনত লিখি ৰাখে।

ফ্ৰাৰ বিষয়ে কথাবোৰ ভালদৰে বুজি পোৱা নাছিল; তথাপিও মানুহে একান্ত মনেৰে সেইবোৰ শুনি তেওঁক বেছি ভাল পাইছিল। বহু দেশৰ ৰজা আৰু মানুহে ফ্ৰায়ে উপদেশ দিব বুলি বাট চাই আছিল। হে তিনি ভুবনৰে শ্ৰেষ্ঠ ফ্ৰা! আপুনি চন্দ্ৰৰ দৰে উজ্জ্বল, সুগন্ধি ফুলৰ দৰে ফুলি সুগন্ধি বিলাই থাকক। মই বন্দীয়ে উলাহেৰে বাট চাই আছে। আপুনি অমৃত উপদেশ দি খুন্ফি আৰু মানৱ জাতিৰ মন পৰিষ্কাৰকৈ ধুই যাব পাৰিছে! ফ্ৰাক অন্তৰত ৰাখি সকলো প্ৰাণী আৰু শিষ্যই উপদেশ খুজিছিল। ‘হে ফ্ৰা! অনুগ্ৰহ কৰি আমাক উপদেশ গাঁথিবোৰ বুজাই দিয়ে যেন!’ ফ্ৰায়ে মনুষ্য আৰু তেওঁৰ অনুগামীসকলক উপদেশ-গাঁথিবোৰ ভালদৰে বুজাই থৈ গৈছিল। সেইকালত পাৰনসী ম্যুংখান (বাবানাসী) নামৰ এখন দেশ আছিল। চাৰিওফালৰ পৰা লাখ লাখ লোক আহি তাত গোট খাইছিল। আন দেশৰ মানুহে কৈছিল, এইখন এনে সুন্দৰ দেশ ইয়াত কোনো কষ্ট নাই! বহুতো জ্ঞানী পণ্ডিত আছিল। সেই ৰজাৰ দেশত কেইবাটাও সোণৰ ৰাজকাৰেঙ আছিল। পিচত সেই ৰাজকাৰেঙৰ এটাট ফ্ৰায়ে বহি পৰীক্ষণ ধৰি ধৰ্ম উপদেশ দিছিল। এই কথাকেই উৰাক ফ্ৰা ফ্ৰা নামৰ কাহিনীৰ মূল কথা। দেশৰ মাজত সূৰ্য্যৰ ৰশ্মিৰ দৰে উজ্জ্বলতাৰে ফ্ৰাৰ যশস্যা কিয়পি পৰিছিল। কিমান লাখ লাখ জনম পোৱাৰ পিছতো! বেলেগ বেলেগ জনমলৈ ফ্ৰা আহি দেখা দিয়ে! বাবানসী দেশখন ম্যুংফি লেংডনৰ স্বৰ্গৰাজ্যৰ দৰে আনন্দময় হৈ আছিল। আনকি উৰাণীয়া পক্ষী আৰু জীৱ-জন্তু আনন্দত আছিল।

বাণীয়ে সপোনত সোণালী বঙৰ এটি হাঁহ দেখি বজাক এনে এটা চৰাই লাগে বুলি খুজিলে। ইতিমধ্যে উৰাক্ ফা নামৰ সোণালী পাখিৰ চৰাইটো নয়খাম নামৰ সোণৰ পাহাৰ এটাত আছিল। তেওঁ চৰাইৰ বজা আছিল। বাণী নাংখাইফাই সোণৰ চৰাইটো বিচাৰিছে বুলি সকলোৰে জানিলে। সপোনত বঙা-কলা চকুযুৰি আৰু বঙা বঙৰ মুখখনিৰ কথা বাণীয়ে কৈ বজাক চৰাইটো লাগে বুলি ক'লে।

উৰাক্ ফা হ'ল পৃথিৱীৰ পক্ষীবোৰৰ বজা। তেওঁক বাণীয়ে ফুৰাংছা বুলি নাম লৈ বিচাৰি আছিল। তেওঁৰ (বাণীৰ) মন আৰু শৰীৰ দুৰ্বল হৈ পৰিছিল। প্ৰজাসকলে বজাক বুজাইছিল। পৃথিৱীৰ মানুহ পূৰ্বৰ পৰা চিকিয়াই সৃজন কৰিছিল। বগা ছাতি মূৰত ধৰা (চাং চংফেক) বজা কিমানে জনম ললে। মন্ত্ৰ্যত খুন আলাও জন্ম লৈ ফা বজাও হৈছিল। অতীতত এই ফাই বহুতো উপদেশ, নিয়ম-নীতি সোণৰ আখৰেৰে লিখি থৈছে। পৃথিৱীৰ পৰ্বতখন পূৰ্বতে ইমান ওখ আৰু ডাঙৰ আছিল যে মাংফি (স্বৰ্গ) ঢুকি পাইছিল। মাজ ডোখৰত সূৰ্যৰ দৰে জিলিকা এক পাহাৰ আছে। সেই পাহাৰতে উৰাক্ ফা নামৰ চৰাইটো বাস কৰে। লগতে ন নিযুত হাঁহ সেই পাহাৰৰ সুগন্ধি ফুলৰ মাজত থাকে আৰু ৰাতিপুৱা সেই সোণৰ দৰে জিলিকা পাহাৰত চৰি ফুৰে।

মানুহে সেই চৰাই দেখা পাই বহুতকৈ বধ কৰিলে। থাকিল উৰাক্ ফা। চাইফা (বজা)ই কৈছিল, সেই চৰাইটো মোক লাগে, নেমাৰিবা। মানুহবোৰে বহুতো চৰাই মাৰি উৰাক্-ফাক ধৰিবলৈ ফন্দ পাতিলে। চিকাৰীয়ে পাতি থোৱা ফন্দত তেওঁ লাগিল আৰু ওলাব নোৱাৰা হ'ল। লগৰ চৰাইবোৰে চিঞৰ-বাখৰ লগালে। মানুহবোৰে বজাক জনোৱাত বজাই গৈ দেখে যে সেই সোণৰ পাখি থকা হাঁহটো ফন্দত পৰিছে। ৩১ দুটা বাঙলী হ'ল। উৰাক্ ফাই ইচ্ছা কৰিয়েই ফন্দৰ পৰা ওলাই যোৱা নাছিল। ছ্যমুক্খা নামৰ চৰাইজনী ওলাই যোৱা নাছিল। তেওঁ উৰাক্ফাক ফন্দত পৰা দেখি দুখ পালে। কিন্তু লগ নেৰিলে। ওচৰতে গুণা গ'থা কৰি ক'লে, 'ফা মোৰ শৰীৰৰ শাসন কৰ্তা! মই ন নিযুত চৰাইৰ ওপৰত পক্ষীৰাজ। মই এতিয়া শত্ৰুয়ে পতা ফন্দত পৰিছোঁ। যদি মৃত্যুয়ে মোৰ শৰীৰ ছানি ধৰে সোণৰ দৰে জিলিকা শটো পুৰি দিবা।'

এই কথা শুনি উৰাক্‌ফাৰ সংগী চুমুকখাই ক'লে, 'যেনেকৈ পিতৃ-মাতৃয়ে ল'ৰা-ছোৱালীক শিক্ষা দি ভাল কৰে, যেনেদৰে গৃহস্থই ভৃত্য সকলক ভালকৈ খোৱা-বোৱাৰ দিহা কৰে আৰু ভৃত্যক এৰি দিয়াৰ দিনা মৰম লাগে, তেনেদৰে আপুনি চৰাই জাকৰ মাজত থাকি সিহঁতক মৰম আৰু স্নেহ লগালে, কেনেকৈ তেওঁলোকক এৰি থৈ যাব? আপুনি চাইফায়ে যদি মৃত্যুমুখত পৰে মই লগ নেৰো। প্ৰত্যেক জন্মতে আপোনাৰ লগত আছিলো। আপোনাৰ উপদেশ মানি শিষ্যৰ দৰে আপোনাৰ গুণ গাইছিলো। হে মোৰ শ্ৰদ্ধাৰ ফ্ৰা! আপুনি অনুগ্ৰহ কৰি শুনক! মই বন্দীয়ে আপোনাৰ লগত কথা পাতিব বিচাৰিছো। আপুনি জ্ঞানী-গুণী। অস্ত্ৰখন অতি বহল। 'উৰাক্ ফাই চুমুকখাক ক'লে, 'ন নিযুত চৰাই বিলাকৰ ভিতৰত কোনো জনেই ফ্ৰা-ত্ৰাৰ নিয়ম মানি নচলিছিল। গতিকে তেওঁলোকে তেওঁলোকৰ শ্ৰদ্ধেয় জনক বা উপকাৰীক পাহৰি পেলাইছিল। তুমি চুমুকখাই সেই শিক্ষা নাপাহৰি অস্ত্ৰত ধৰ্মপদ ধৰি ৰাখিছ। মোক মৰা অবস্থাত পৰি থকা দেখি তেওঁলোকে ভালকৈ নুসুধিলে। মোৰ প্ৰতি পৃথিৱীৰ কোনোও মৰম স্নেহ ভাৱ নাৰাখিলে।' চুমুক খা চৰাইজনীয়েও দুখ কষ্ট নামানি ৰজা উৰাক্‌ফাৰ লগত থাকি তেওঁৰ অমৃত উপদেশ বাক্য ৰাজি শুনি হৃদয়ত ৰাখিলে। এনেদৰে উৰাক্‌ফা আৰু চুমুকফা সোণালী হাঁহৰ কথা চাৰিওফালে বিয়পিলে। এই উৰাক্‌ফাই ভৱিষ্যত ফ্ৰা হ'ব। ফ্ৰা হোৱাৰ আগতে বহুতো দুখ কষ্ট পাব লাগে।

এইদৰে উৰাক্‌ফাৰ মহত্বৰ কথা জানি বাৰানাসী নগৰৰ মন্ত্ৰীজনে গৈ ক'লে, 'সোণৰ পাখিৰ হাঁহ ঐ! মই এতিয়া তোমাক ফান্দৰ পৰা এৰি দিম।' চৰাইটিয়ে উপদেশ দিলে, সংসাৰখনৰ ভিতৰত অইনক বিপদ-বিঘিনিত পৰা দেখিলে নিজৰ কাম এৰি আনক উপকাৰ সাধন কৰিবা। নিজ নিজ অস্ত্ৰ সকলোৱে খায়ফাৰ মনৰ দৰে পৰিষ্কাৰ মন কৰি লবা। লেংডন দেৱতাইও মনত অপৰিষ্কাৰ ভাৱ নেৰাখিছিল। অতি মিঠা মাতৰে কথা ক'লৰা পাতে।'

মন্ত্ৰী জনে উৰাক্‌ফাক দুখন হাতেৰে লাহেকৈ তুলি ফান্দৰ পৰা উলিয়াই লৈ গ'ল। ৰজাৰ ওচৰ পালেগৈ। লাখ লাখ দেৱতাই আকাশৰ ওপৰৰ

পৰা অবতাবী উৰাক্ফা নামৰ সোণালী পাখিৰ চৰাইটোক চাই আছিল। তেওঁলোক ফ্ৰাৰ অপেক্ষাত আছিল। সেই দেশৰ ৰজাই উৰাক্ফাক দেখি সিংহাসনৰ পৰা নামি আহিল। তেওঁৰ মুখখন সুগন্ধি ফুলৰ দৰে আৰু সূৰ্য্যৰ কিৰণৰ দৰে জিলিকি আছিল। ছুমুক্ফা নামৰ চৰাইজনীয়ে ক'লে, “ৰজাক সোণৰ আসন পাৰি দিয়া। সোণৰ হাঁহটো বহিব।” এনেদৰে উৰাক্ফা সোণৰ সিংহাসনত বহিল। ৰজা আৰু ৰাণীয়ে তেওঁক বৰ মৰম কৰিলে।

খোৱা-বোৱাৰ কাৰণে মিঠা, টেঙা, মৌ আৰু চেনি মিহলি কৰি আঁঠে যোগাৰ কৰি দিলে। উৰাক্ফাৰ উপদেশ শুনি ৰজা-ৰাণী দুয়ো বৰ ভাল পাইছিল। তেওঁলোকে উপদেশ শুনি সোণৰ পাখিৰ উৰাক্ফাৰ ওচৰৰ পৰা আঁতৰি যাবলৈ নিবিচাৰিছিল। ৰজাই উৰাক্ফাৰ উপদেশ মানিব খুজিলে। ফ্ৰায়ে ৰজাক উপদেশ দিয়াৰ বাবে ৰাজ্যত বয়-বস্ত্ৰৰ উৎসৱ হৈছিল। খায়ফাৰ দেশত ৰজা, প্ৰজা আৰু আন আন দেশৰ ৰজাইও ফ্ৰাৰ উপদেশ মানি মন পৰিষ্কাৰ কৰি ৰাখিছিল আৰু মিঠা মাতেৰে কথা বতৰা পাতিছিল। ৰজা-ৰাণী দুয়ো ফ্ৰাৰ লগতে থাকিছিল। তেওঁৰ পুত্ৰ আৰু পুত্ৰীসকলেও ফ্ৰাৰ উপদেশ শুনি নিজৰ শৰীৰ আৰু মনত একান্তভাবে মানি চলিছিল। বহু দেশৰ ৰজা আহি ফ্ৰাৰ উপদেশ শুনিছিল।

জোনাক ৰাতিৰ চন্দ্ৰৰ দৰে ফা উজ্জ্বল হৈ পৰিছিল। আগৰ জনমত ফায়ে দান ধৰম কৰিছিল। হাতী, ঘোঁৰা আৰু নিজৰ লৰা-ছোৱালীও দান কৰিছিল। ৰজাৰ জীয়েক কেইগৰাকীয়েও উৰাক্ফাৰ উপদেশ ভাল পাইছিল। ফাৰ উপদেশত প্ৰজাসকলৰ মনো পৰিষ্কাৰ আৰু পৱিত্ৰ হৈছিল। ফায়ে ৰজাৰ কাৰেঙত থাকিছিল। বাৰানাসী নগৰত তেতিয়া ফায়ে ৰজাৰ সৈতে ভাল ধৰ্ম প্ৰচাৰ কৰিছিল। ফায়ে কৰা ধৰ্ম প্ৰচাৰ দেশ আৰু নগৰৰ চুকে কোণে বিয়পি পৰিছিল আৰু মানুহৰ মনত অমংগল আৰু দুশ্চিন্তাৰ ভাব নাইছিল। ফাৰ উপদেশবোৰ মহত্বপূৰ্ণ আছিল। “ৰজা ভালকৈ মনত ৰাখিব। জ্ঞা বা উপদেশ বিলাক কুৎসিৎ কথা বুলি নাভাবিব। হে মৰমৰ ৰাজ পুত্ৰী আৰু পুত্ৰ সকল! তোমালোকে কৈ যোৱা মতে কাম তোমালোকৰ আগত দেখুৱাম। ভাল আৰু মংগল কথা কোৱাটো কেতিয়াও কুৎসা বা বেয়া কথা হ'ব নোৱাৰে।”

তেওঁলোকে একান্তমনে শুনি আগ্ৰহ জন্মিলে আৰু বেছিকৈ জানিব খুজিলে। বিপদত পৰিলেও দুখ কষ্ট নহয়। হাজাৰ হাজাৰ দেশৰ পৰা মানুহ আহি গৈ ফাক দেখা কৰিলে আৰু সকলোৱেই শিষ্য হ'ল। ৰজাৰ মনত ফাৰ উপদেশ মিঠা চেনিৰ নিচিনা; অসুয়া আৰু অপ্ৰীতি ভাৱ মনত নোসোমায়।

ফাৰ আগৰ জনমত পিতৃয়ে ফ্ৰাক ৰাজকাৰেঙৰ পৰা আঁতৰি যাবলৈ নিদিছিল। কিন্তু আগৰ জনমত কৰি অহা পুণ্যৰ ফলত ফ্ৰায়ে হালধীয়া ৰঙৰ কাপোৰ পিন্ধি সেই জনমত ৰাজকাৰেঙ আৰু নগৰ এৰি যাব লগীয়া হৈছিল। দূৰ দূৰণিৰ পৰা বৃদ্ধসকল আহি ফ্ৰাৰ ওচৰ চাপিল আৰু তেওঁলোকে ফ্ৰাৰ ওচৰত ত্ৰা (পথ) খুজি দুখ কষ্ট নথকা নিৰ্বাণ লাভৰ উপায় বিচাৰিছিল।

চৰাই অৱতাৰ ফ্ৰাই উৰাক ফা হৈ ৰজা আৰু ৰাণীক সদ উপদেশ দিছিল। সেইবোৰ শুনি তেওঁলোকৰ মন পৰিষ্কাৰ হৈ পৰিছিল। প্ৰত্যেকজন লোকে অস্ত্ৰৰ সম্পূৰ্ণ পৰিষ্কাৰ হোৱাত টুকসিৰা নামৰ স্বৰ্গ পোৱা যেন অনুভৱ কৰিছিল। আনকি চাঙ সকলো (দেৱতাসকলো) ফাৰ আধ্যাত্মিক শক্তিত মোহিত হৈছিল। ফাৰ মন পৰিষ্কাৰ আৰু স্থিৰ আছিল। দেশৰ চাৰিওফালে ফ্ৰাক মৰম আৰু অভ্যৰ্থনা জনাইছিল। সোণৰ পাখিৰ ফ্ৰাই সূৰ্য্যৰ দৰে উজ্বল হৈ সিংহাসনত বহি উপদেশ দিছিল।

এদিন উৰাক ফাই পূৰ্বৰ সোণৰ পাহাৰখনিত থকাৰ কথা মনত পৰি পাখিমেলি ৰজাৰ ৰাজকাৰেঙৰ পৰা উৰি আঁতৰ হল। ছুকুমখা হাঁহজনীয়ে আঁতৰি যাবলৈ দিব নুখুজিছিল। দুয়ো একেলগে উৰি বাৰানাসী নগৰ ত্যাগ কৰি পূব দিশলৈ উৰা মাৰিলে। ফ্ৰায়ে বৃদ্ধ লাভ কৰাৰ পাচত অতীতৰ স্মৃতিবিলাক আধ্যাত্মিক শক্তিকে দেখা পাইছিল। হাঁহ হৈ থাকোতে হাজাৰ হাজাৰ শিষ্যক নিয়ম পালন কৰিবলৈ শুল্লাইছিল। খাইফা ফ্ৰায়ে শিষ্যসকলৰ মনত স্পষ্টকৈ ৰাখিবলৈ গাঁথা হিচাপে মাতি শীলবোৰ (নিয়মবোৰ) শুনাইছিল। নিৰ্বাণ লাভৰ পথ বিচাৰি ফ্ৰায়ে বগা ঘোঁৰাত উঠি ৰাজকাৰেঙৰ পৰা ওলাই গৈছিল। পিতৃ-ৰাজ্যত কেৱল আইচান নামৰ মানুহজনহে সেই কথা জানিছিল। গংগা নদী আৰু সমুদ্ৰ পাৰ হৈ ফ্ৰায়ে নিজৰ চুলি কোচা কাটি চাং (ব্ৰহ্মা) ক দিলে। চাঙে ঋষি পোচাক (প অৰ্থাৎ এবিধ গছৰ

বাকলিৰ পোচাক) তেওঁক দিলে। বুদ্ধত্ব প্ৰাপ্তিৰ পিচত পিতৃ ৰাজ্যলৈ ঘূৰি আহোতে বাপেকে পুতেকক দেখি দুখ কৰিলে, ফ্ৰাৰ চাৰিপুত্ৰও তেওঁৰ ডাঙৰ শিষ্য হ'ল। খাইফা নাং ৰাণীয়ে বগা পোচাক পিন্ধি জীৱন যাপন কৰিছিল। ছোৱালীজনীৰ নাম আছিল চেমৰানাংহুং। তেওঁ সোণৰ পাহাৰত থাকি চৰাইবিলাকৰ সংগ লৈ বসবাস কৰিলে। পিচৰ জন্মত ৰজাৰ ৰাজকোঁৱৰ হিচাপে জন্ম হৈ তেওঁ ৰাজাৰ মানুহক নীতি-নিয়মৰ শিক্ষা দিছিল আৰু সিংহাসনত বহি শিক্ষা দিছিল।

ফ্ৰায়ে নিজৰ শিষ্যসকলক সম্বোধন কৰি কৈছিল, “হে পুণা বিচৰা ডেকা ভিক্ষুসকল! এতিয়া তোমালোকে সোধা উপমাৰ কথা মই বুদ্ধাই দিম শুনা। আমাৰ মানৱ জাতিটো পৃথিৱীত বসবাস কৰি আছে। উৰাক্ ফ্ৰাই আৰু তেওঁৰ পত্নী ছ্যুমুক ফাই সকলো ত্যাগ কৰি সেই দেশৰ মানুহ আৰু ৰজাসকলক শিক্ষা দিছিল। সকলোৰে ফ্ৰাৰ দৰে হালধীয়া বস্তু পিন্ধিছিল। তিৰোতাসকল ভিক্ষুণীৰ দৰে হৈছিল। খুনফি দেৱতাই সজুগুন থকা মানুহ চাই থাকে আৰু চকুত পৰিলে তেওঁৰ সোণৰ বহীখনত লিখি থয়। তেনেদৰে ভাল জ্ঞানীজনে আৰু নাৰীয়ে ফ্ৰাৰ গুণবিলাক মনত ৰাখি থব লাগে। কেনেকৈ মানুহ মৰি অনিত্য পথত যায়। যিবিলাকে ফ্ৰাৰ প্ৰতি মনত অবিশ্বাস ৰাখে, কাকোৰেই কোনো বস্তু দান নকৰে, ফ্ৰাৰ শীল (নীতি) নামানে, তেওঁলোকৰ মন আন্ধাৰ হৈ থাকে। কিছুমানে ফ্ৰাৰ গুণবোৰ নামানি ভিক্ষুসকল আৰু পিতৃ-মাতৃ আৰু ফ্ৰাৰ অৱহেলা কৰে, বয়সস্থ লোক আৰু নিজৰ ককাই-ভাইক নামানে, সকলোকে বেয়া কথা কৈ অপমান কৰে। ফ্ৰাৰ উপদেশবোৰ শুনিব নিবিচাৰে। মুক্তিৰ পথ দেখিও সেইমতে চলিবলৈ নিবিচাৰে। চকুৰে ফ্ৰাক দেখিও নেদেখাৰ দৰে কৰে। লোক পথ বা মন্দিৰ নিৰ্মাণ কৰা দেখিলেও মনত তেওঁলোকৰ উৎসাহ নজন্মে। অইনে বস্তু আদি দান কৰিলেও মনত সমৰ্থন বা আনন্দৰ ভাব নাই, যিবিলাকে ৰ'দৰ পৰা ৰক্ষা কৰিবলৈ বগা ছাতি ফ্ৰাৰ নামত দান নকৰে, যিবিলাকে ৰাস্তাত খাল বা পানী দেখিলেও ওপৰত দলং বা সেতু নিৰ্মাণ নকৰে, বাটকৰাক জিৰাবৰ কাৰণে বাটত বিশ্রাম ঘৰ নিৰ্মাণ নকৰে, তেওঁলোকে ফ্ৰাৰ নিয়ম

নামানে। কিছুমানে ফ্ৰাৰ নামত ফুলাম বগা ছাতি দান কৰে, ৰাস্তা, দলং আদি বনায়, দান কৰা লোকক হিংসা নকৰে, ভিক্ষু বা দুখীয়াক বস্ত্ৰ বা লাগতিয়াল বস্ত্ৰ দান কৰিলে হিংসা নকৰে। তেওঁলোকে ফ্ৰাৰ নীতি মানি চলে। কিছুমানে খোৱা বস্ত্ৰ দান কৰিবলৈ ইচ্ছা নকৰে, দান দক্ষিণা নিদিয়া— এই মুখবোৰৰ লগত সংগ কৰিব নালাগে। তেওঁলোকৰ পৰা আঁতৰত থাকিব লাগে। বেয়া কামবোৰ কেতিয়াও ভাল বুলি ভাবিব নেলাগে। একান্ত মতে ফ্ৰাৰ নীতি (শীলসমূহ) মানি ধৰ্মৰ প্ৰতি মনোযোগ দিব লাগে।

বাৰাণসী নগৰীৰ ৰজা খুনকামে ফ্ৰাৰ নীতি পালন কৰি স্বৰ্গলৈ যোৱাৰ আগতে তেওঁৰ সুন্দৰী ছোৱালীজনীক ৰাজ্যৰ ৰাণী পাতিছিল; ফ্ৰাৰ উপদেশ তেওঁ মানি চলিছিল। লগতে ৰজাৰ মন্ত্ৰী, প্ৰজাইয়ো ফ্ৰাৰ নীতি মানিছিল। ফ্ৰাই ৰজাৰ তাত থাকি জগতৰ সকলো প্ৰাণী জীৱজন্তু আদিৰ মাজত ধৰ্ম বিলাই দিছিল আৰু সকলোকে আশীৰ্বাদ দিছিল। সাহসী ভিক্ষুণী সকলে ফ্ৰাৰ উপদেশ মনোযোগেৰে শুনিছিল।

ফ্ৰাই বহুতো উপমা দিছিল। এজন ৰজাই নিজ ইচ্ছাৰে দান কৰি মন পৰিষ্কাৰ কৰিছিল। তেওঁ নীতি (শীল) পালন কৰাত মন বহল হৈছিল। অমৃত পুখুৰীৰ পানীৰ দৰে পৰিষ্কাৰ হৈছিল।

অন্য এজন লোক হ'ল, যি ফ্ৰাৰ গুণৰাজি নাপাহৰি তেওঁৰ নীতি পালন কৰিছিল। পিতা-মাতাক কোনো দিনেই দুখ কষ্ট নিদি খোৱা-বোৱা দি পোহপাল কৰিছিল। তেওঁলোকক কোনো ধৰণৰ অৱহেলা নকৰিছিল। নিজ বংশ পৰিয়ালৰ বাহিৰেও বৃদ্ধ লোক দেখিলে অতি মিঠা মাতেৰে নিজৰ ভাই-ককাইৰ লগত কথা পতাৰ দৰে কোমল মাতেৰে কথা পাতিছিল। অন্য বিধ লোক হ'ল ধৰ্ম অধ্যয়ন কৰা মহাপুৰুষ সকলক উচ্চ আসন দি আঁঠু কাঢ়ি সেৱা কৰিছিল। ভিক্ষু (ফুংগি) সকলক তেওঁলোকে কেতিয়াও কোনো অপৰাধ বা অপমান নকৰিছিল। তাৰা (বাণী) সমূহ আলোচনা বা প্ৰচাৰ কৰা শুনিলে অতি আগ্ৰহৰে বাট চাইছিল।

অন্য এবিধ লোক হল ফ্ৰাৰ মূৰ্তিবোৰ য'তে ত'তে পৰি থকা দেখিলে সেইবোৰ ভালদৰে পৰিষ্কাৰ কৰি সংৰক্ষণ কৰে। মন্দিৰ সজাই মূৰ্তিবোৰ স্থাপন

কৰে। অন্য কিছুমানে ভিক্ষুক খোৱা বস্তু আৰু বস্তু দান কৰে। হালধীয়া কাপোৰ পিন্ধা ভিক্ষা পাত্ৰ লৈ ফুৰা ভিক্ষুক দান কৰে। লগতে বন্দী-বেটি, চাকৰ-বাকৰ ভিক্ষুক দান কৰে। আনবিধ মানুহে পানী খাবৰ বাবে পুখুৰী খন্দায়। দলং সাজি যাব পৰা ব্যৱস্থা কৰি দিয়ে। অন্য এবিধ লোকে গাত কাপোৰ মেৰিয়াই লৈ মনত সুখ শাস্তি পাবলৈ নিৰ্বাণ লাভৰ অপেক্ষাত থাকে। অন্যবিধে পঞ্চশীল (নীতি) মানি চলিছিল। কাকো হিংসা-দ্বেষ নকৰিছিল আৰু তেনে ভাব নাৰাখিছিল। লগতে ফ্ৰাৰ গুণ গান গাইছিল। অতি কঠোৰভাৱে ফ্ৰাৰ নীতি-উপদেশ মানিছিল। কোনো হিংসাভাব মনত নাৰাখিছিল। মন পৰিষ্কাৰ ৰাখিছিল। একমাত্ৰ ফ্ৰাৰ পুথিত থকা ত্ৰাক ধৰি ৰাখিছিল।

এইদৰে ভগৱান ফ্ৰাই শিষ্যসকলক উপদেশ দি বুজাই দিছিল। যি সকলে সাতটা ত্ৰা (নীতি) পালন নকৰে অস্ত্ৰৰত ত্ৰাৰ অস্তিত্ব নাই: তেওঁলোক শ্ৰেষ্ঠ হ'ব নোৱাৰে।

পানাতিপাত্তায়ে কোৱা বাণীবোৰ হ'ল:- জীৱ হিংসা নকাৰণ। সকলো প্ৰাণী-জীৱকে মৰম কৰি সমান চকুৰে চাব। ফ্ৰাৰ বক্তৃবোৰ বিচাৰি শৰীৰত ৰাখি থবা। যেনেকৈ ফ্ৰায়ে শীল মনত ৰাখি আনন্দ পাইছিল, তেনেকৈ তেওঁমালোকেও পঞ্চশীল (নীতি) মনত ৰাখি আনন্দ কৰিব।

কামিসুমিকসা চৰাইয়ে কোৱা বাণী হ'ল:

পৰৰ সুন্দৰী ছোৱালীৰ লগত আহি কথা কওঁৰা পাত্ৰ, মনে মনে বহি থকা, লোকৰ স্ত্ৰী দেখিলে পাবলৈ ইচ্ছা কৰা, গিৰিয়েক নাথাকিলে তেনে স্ত্ৰীৰ লগত বহি থকা উচিত নহয়। পৰৰ স্ত্ৰী কাঢ়ি নানিবা। লগত বহি কথা নাপাতিবা। মনত তেনে ভাব নানিবা।

মূচাবতাই কোৱা বাণী হ'ল :

আমাৰ মুখৰ ভিতৰত থকা জিহ্বাই নকৰ লগীয়া কথা কৈ ফুৰে। লোকক প্ৰবঞ্চনা কৰে। ইজনৰ লগত সিজ্ঞানক শব্দ হবলৈ লগাই দিয়ে। অন্য লোক কেনেকৈ দুখত পৰে তাক লগাই কৈ ফুৰে। ধৰ্মৰ পথ ক্ৰেতিয়াও বিচাৰি

নলয়। নিজৰ ভালৰ বিচাৰ নলয়। নিজৰ ভালৰ কাৰণে ধৰ্ম উপাৰ্জন কৰি নলয়। এইবোৰ বেয়া স্বভাব। তোমালোকে যি কোনো কথা জিহ্বায়েদি ওলাবলৈ নিদিবা।

সুৰামিবিয়াৰ কোৱা বাণী :

মদ সকলো প্ৰকাৰেই বেয়া। বেয়া মানুহবিলাকে সদাই মদৰ কথা চিন্তা কৰি থাকে। মদ শৰীৰত সোমালে বেয়া কথাহে মানুহে কৈ থাকে। নিজৰ মন স্থিৰ কৰি ল'ব লাগে।

এনেদৰে ফ্ৰাই শিষ্য সকলক বুজাই দি কৈছিল, হে মোৰ ভিক্ষু-সংঘ সকল, ৰাজ্যৰ অধিকাৰী ৰজাসকল, লগতে পুৰুষ-স্ত্ৰী, দায়ক-দায়িকপাল, এইবোৰ শুনা।

পুণ্যবান লোকৰ নাম সোণৰ বহীত লিখে। সৰগলৈ যায়। তাত ৰাজকাৰেং আছে। দেৱকন্যা বিলাক ফুলৰ দৰে অসংখ্য। সোণৰ স্বৰ্গৰাজ্যত নাচগান কৰি অক্সৰা সকলে মতলীয়া কৰি তোলে। অতীজত এই দেৱকন্যা অক্সৰা সকলে ফ্ৰা আৰু শিষ্য সকলক খাদ্য বস্তু দান কৰিছিল। নানা ধৰণৰ পিঠা, আঠৈ আদি দান কৰি নিজ ইচ্ছাৰে মনত আশা আকাংখা কৰি ঘূৰি জনমত দেৱকন্যা হ'বলৈ বিচাৰিছিল। সোণৰ ৰাজকাৰেঙত থাকিবলৈ বিচাৰিছিল।

দেৱকন্যা সকলৰ মাত বাহী-পেপাৰ মাততকৈও সুমধুৰ। স্বৰ্গত থকা অমৃত পানীৰে গা ধুইছিল। দেখিবলৈ তেওঁলোক ইমান বগা আছিল। সৰগৰ পৰা আমাৰ ফ্ৰাৰ ওচৰলৈ ঘূৰি আহে। ফ্ৰাৰ নীতি শিক্ষা শুনি অপেন্সৰীসকল পৃথিবীৰ ওপৰত টিংসা নামৰ স্বৰ্গ। তাত ওখ সিংহাসনত চিকিয়া বহি থাকে। সেই স্বৰ্গ (তুনতংখাম) এবিধ সোণৰ গছৰে আবৰা। টিংসাৰ পিচত য়ামা নামে অইন এটা তৰপত স্বৰ্গ আছে। খুনফি সকলৰ দেৱতাসকলৰ সোণৰ ৰাজকাৰেঙ জকমকাই থাকে। য়ামাৰ পিছত তুকসিতা নামে এখন স্বৰ্গ। তাত থকা খুনফি দেৱতাসকলে অতি আনন্দেৰে সোণৰ ৰাজকাৰেঙত বহি থাকে। তাৰ ওপৰৰ

থকা তৰপটো নিমছটি । চাৰিটা তৰপৰ ওপৰত তাতে ফি দেৱতা সকল থকা ৰাজকাৰেঙ । তাৰ ওপৰৰ তৰপ হ'ল পাকনি আৰু একবাৰে ওপৰত মিকসাবতী নামে একেবাৰে ওখ স্বৰ্গ । হাজাৰখন পৃথিবী ধ্বংস হ'লেও স্বৰ্গৰ সিংহাসনবোৰ ভাঙি-ছিঙি নাযায় । চিকিয়াৰ আৰু দেৱতাসকলৰ বাসস্থান পাৰ হৈ পিছত খুংছাঙৰ (ব্ৰহ্মা) স্বৰ্গ পায় । তাত ৬ টা তৰপ আছে । খুংছাঙৰ স্বৰ্গৰ আকাশত এখন স্বৰ্গ আছে । সেইয়া বিশটা তৰপৰ ভিতৰত আকানি কঠা পুংমা নামৰ তৰপ সকলোতকৈ ওখ আৰু শেষত অৱস্থিত । তাৰ পিছত সোণ হীৰাৰ দেশ নিৰ্বাণ । সকলো স্বৰ্গ (ছাং)ৰ তৰপতকৈ ওখ । নিৰ্বাণ সকলোতকৈ শ্ৰেষ্ঠ । ইয়াত ৰোগ, মৃত্যু, বৃদ্ধত্ব নাই । অজৰ অমৰ । মই বুদ্ধৰ (ফ্ৰা) ভায়েক আনন্দ । মই ফ্ৰাৰ লগে লগে থাকো । বুদ্ধ ফ্ৰায়ে যি কৈ থৈ গৈছিল বা শিষ্যসকলক যি উপদেশ দিছিল সকলো কথা মই মনত ৰাখি গৈছিলো; আপোনালোকে যাতে ফ্ৰাৰ জ্ঞান (নীতি উপদেশ) নিজ নিজ অন্তৰত ৰাখি পালন কৰি যাব পাৰে, সেই উপদেশবোৰ গছৰ পাতত লিখি পুথি আকাৰে ৰাখি থ'লো ।

অতীত কালত গৌতম বুদ্ধ নামে পৃথিবীত ফ্ৰা হৈ এজন শ্ৰেষ্ঠ জ্ঞানী আছিল । সেই সময়ত স্বৰ্গ আৰু মৰ্ত্যুত দেৱতা আৰু মানুহে মনৰ আনন্দত আছিল আৰু তেওঁলোকে সকলোৱে ফ্ৰাৰ সোণৰ বিহাৰত মৌমাখিৰ দৰে আহি ভৰ্তি হৈছিল । কিছুমানে ঠিয়ে ঠিয়ে চাই চাই ওচি গৈছিল । কিছুমানে ফ্ৰাক দিবলৈ বগা ভাত আনি ফ্ৰাক পূজা কৰিছিল : তেওঁলোকৰ কামনা-বাসনা ইচ্ছামতে পূৰ্ণ হৈছিল । দুৰীয়া-ধনী, সদাগৰ আদিয়ে জাকে জাকে ফ্ৰাৰ ওচৰলৈ অহা দৰ্শকসকলক দেখি ফ্ৰাই ক'বলৈ ধৰিলে, 'তোমালোকে মানুহ জন্ম লৈ ধৰ্ম উপাৰ্জন কৰিবা । যদি নিৰ্বাণলৈ যাবলৈ ইচ্ছা কৰা ধৰ্মৰ প্ৰতি অৱহেলা নকৰিবা । হে ভিক্ষু আৰু দৰ্শনাৰ্থীসকল ! দেৱতাসকল ! অনিত্য বা বেয়া কৰ্মগুণ মানুহৰ শৰীৰত থকাৰ কাৰণে জুইৰ দৰে মনত উদ্ভাপ হৈ জ্বলিব লাগে । মানুহে মোহত অন্ধ হয় । লোকক ভালদৰে থকা দেখিলে হিংসা হয় । তোমালোকে বেয়া পথৰ পৰা হাত সাৰি ভাল পথত চলিবলৈ মনোযোগ দি সুখত থাকিবলৈ যত্ন কৰা ।'

ফ্ৰায়ে গাঁথা মাতি বুদ্ধায় কয়, 'যেতিয়া বানপানীয়ে পৃথিবীত হাবি-

বননি ডুবাই নাইকিয়া কৰি পেলায়, সেই সময়ত সৰু সুৰা চাপৰ গছ গছনিবোৰ বতাহে কোবাই কঠিয়া কৰি পেলায়। যেতিয়া মই ফ্ৰাই সোণৰ পাখিৰে জিকমিকোৱা উৰাকফা চৰাইৰ অৱতাৰ লৈছিলো, তেতিয়া মই আনন্দত সোণৰ পৰ্বতত বাস কৰি সকলো পাহৰি গৈছিলো। তাৰ পিছত ফান্দত পৰি ওলাব নোৱাৰা হ'লো। মোক যন্ত্ৰণাত ছুটফটাই থকা দেখি মানুহে আনন্দহে পাইছিল।'

এনেদৰে ফ্ৰায়ে ভিক্ষু আৰু শিষ্যসকলক অতীতৰ ঘটনাবিলাকৰ কথা কৈছিল। বহুতো উপদেশ বৰ সৰল আৰু চমুকৈ দিছিল। ফ্ৰাৰ বাণী মানুহৰ কাণত সোমাই মন স্পৰ্শ কৰিছিল আৰু মন পৰিষ্কাৰ হৈ উঠিছিল। নিজৰ শিষ্যসকলক তেওঁৰ বাণীসমূহ বুজাই দিবলৈ অনুমতি দিছিল। বাৰাণসী নগৰত চৰাই অৱতাৰ হৈ থাকোতে ধৰ্ম প্ৰচাৰ কৰিছিল। তাত মানুহবোৰৰ মন পৱিত্ৰ হৈ পৰিছিল।

'মই ডাঙৰ চৰাই এগৰাকীৰ গৰ্ভত স্থিত হ'লো। বহুত দিনৰ পিচতহে কণী পাৰিলে। মই বননিৰ মাজত কণী হৈ থাকি সাপ, কুস্তীৰ আদিৰ মাজত আছিলো। কিন্তু তেওঁলোকে মোক ভক্ষণ কৰা নাছিল। এদিন এজন দুখীয়া মানুহ সেই ফালেদি অহা যোৱা কৰি কণীৰ ৰূপত মোক পালে। বগা উজ্বল পোহৰ বিলোৱা কণীটো জোনৰ দৰে দেখিবলৈ ধুনীয়া। পিচত পোৱালি হ'লো। বহুদিন পাখি পুৰাকৈ গজা নাছিল। লাহে লাহে মোৰ শৰীৰে পূৰ্ণ ৰূপ ল'লে। ডিঙি দীঘল হ'ল। সোণ গলাই বনোৱা মূৰ্ত্তিৰ দৰে শৰীৰ হৈ উঠিল। বনৰ মাজত অন্য চৰাইৰ লগত থাকি সেই হাবি ভৰি পৰি লে। সকলোৱে মোৰ ওচৰত আহি মোক তেওঁলোকৰ ৰজা পাতিলে। মই সোণৰ পাখিৰ ৰজা-চৰাই য'লৈকৈ যাও তালৈকৈ তেওঁলোক উৰি লগত যায়। জাক পাতি পিছে পিছে উৰে। মই অকলে নাখাইছিলো। সৰু ডাঙৰ সকলোকে খাদ্য ভগাই দিহে খাইছিলো। কিন্তু সকলো চৰাইৰে এনে ভাৱ নাছিল। কিছুমানে অপৰাধ কৰে। আনবিলাকে আহি মোক জনায়। তেতিয়া মই কওঁ, মৃত্যু অৱধাৰিত। মোৰ উপদেশ মানি চলিবা। আগলৈও মোৰ উপদেশ মনত ৰাখি চলিবা। সকলো চৰাইয়ে মোৰ নীতিৰ প্ৰশংসা কৰিছিল।'

এদিন ফ্ৰায়ে উৰি থাকোতে হৃদত তেওঁ সুন্দৰ প্ৰতিবিন্দু দেখি ভাবিলে, উজ্জ্বল পাখি থকা চৰাই এগৰাকী ৰাণী হিচাবে পালে ভাল হয়। গতিকে এগৰাকী চৰাই সংগী লৈছিল। চৰাই আৰু মানুহক উৰাক ফা অৱতাৰত বহু নীতি-শিক্ষা দিছিল। তেওঁ চৰাই অৱতাৰত জনা বুজা জ্ঞানী লোকক নীতি উপদেশ দিছিল। সোণৰ পানীৰ উৰাকফাৰ গাথাবোৰ শুনি সকলোৰে ভাল লাগিছিল। ধৰ্ম-নীতি মতে তেওঁ ১৭ পথত চলিছিল। সকলোকে সমভাৱেৰে চাইছিল।

এনেদৰে ফ্ৰায়েতেওঁৰ উৰাকফা চৰাই অৱতাৰৰ কথা শিষ্য আৰু ভিক্ষুসকলক কৈছিল।

প্ৰসংগ :

- ১। নেমিমাং ফুৰা জাতক (তাই-আহোম পুথি নং ২১) বুৰঞ্জী আৰু পুৰাতত্ত্ব বিভাগ, গুৱাহাটী।
- ২। উৰাক-ফা-ফ্ৰা (তাই-আহোম পুথি নং ১১৪৭) বুৰঞ্জী আৰু পুৰাতত্ত্ব বিভাগ, গুৱাহাটী।

ষষ্ঠদশ অধ্যায় পৰিবৰ্ত্তন

আহোম স্বৰ্গদেউ আৰু পাত্ৰ মন্ত্ৰীসকলে হিন্দু ধৰ্ম আৰু বৈষ্ণৱ ধৰ্মৰ বিভিন্ন সংহতিত শৰণ লোৱাৰ লগে লগে আহোমৰ প্ৰকৃত বান ফি-ফুৰালুঙ ধৰ্মৰ হোতা মহন, বাইলুং আৰু দেওধাইসকল এলাগী হৈ পৰিল। নতুনকৈ হিন্দু বৈষ্ণৱ হোৱা অন্য আহোমৰ তুলনাত এওঁলোক হৈ পৰিল প্ৰায় অস্পৃশ্য। হিন্দু ধৰ্মৰ প্ৰভাৱৰ প্ৰকোপত পৰি হিন্দু পুৰোহিত আৰু অন্যান্য প্ৰভাৱশালী চক্ৰই ৰাজ অনুগ্ৰহ লভি বিয়া-বাৰু, খোৱা-লোৱাৰ ক্ষেত্ৰত নিষেধাজ্ঞা আৰোপ কৰাত গাহৰি, কুকুৰা, মদ আদি খোৱাত বাধা আহিল আৰু শেষত আহোমৰ খাদ্য-নীতিৰ পৰিবৰ্ত্তন আহিল। এই হিন্দু ধৰ্ম বা আৰ্য্য ধৰ্ম লোৱাৰ ফলস্বৰূপে ৰাজ অনুগ্ৰহ লভা পুৰোহিত শ্ৰেণীয়ে তাই আহোমৰ ইষ্টদেৱতা ফা-নুৰু-লেংডনক ইন্দ্ৰ দেৱতাৰ লগত একাকাৰ কৰিলে, জাচিংফা দেৱীক সৰস্বতী কৰিলে, লাংকুৰীক শিৱ বুলিলে আৰু স্বৰ্গদেউসকলৰ উৎপত্তি কাহিনী উদ্ভাৱনা কৰি তেওঁলোকক ইন্দ্ৰবংশী কৰি এক নতুন ব্যাখ্যা আগ বঢ়ালে। গতিকে আমি ছুকাফাৰ পূৰ্বজ সকলৰ উৎপত্তিৰ নতুন ব্যাখ্যা পাওঁ আৰু এনে কাহিনীয়ে আহোম সকলক হিন্দুৰ জাত জখলাত নদীয়ালৰ ওপৰত আৰু কেওঁটৰ তলত আৰু চুতীয়া আৰু কোঁচৰ লগত একাকাৰ কৰি স্থান দিলে।

তদুপৰি শ্ৰীমন্ত শংকৰদেৱৰ প্ৰবৰ্ত্তিত বৈষ্ণৱ ধৰ্মৰ ধাৰা চাৰিভাগত বিভক্ত হৈ ব্ৰহ্ম সংহতি, পুৰুষ সংহতি, নিকা সংহতি আৰু কালসংহতিৰ বিভিন্ন ৰূপ লৈ আহোম সমাজতো যথেষ্ট প্ৰভাৱ পেলালে। এনে বেলেগ ভাগত বিভক্ত হৈ ইঘৰত সিঘৰে খোৱা-লোৱা কৰিব নোৱাৰা হ'ল।

বিশেষকৈ যিসকল আহোম কালসংহতিৰ মায়ামৰা বৈষ্ণৱ ধৰ্মত দীক্ষিত হ'ল, তেওঁলোকে বহুতে মটক পৰিচয় দিবলৈ ধৰিলে। আনকি নিজৰ বংশ পৰিচয়ো লুকোবাই ৰাখিলে। বিশেষকৈ মোৰামৰীয়া বিদ্রোহত মায়ামৰা সত্ৰত শৰণ লোৱা আহোমে বিদ্রোহত যোগ দি ৰাজদ্রোহ আৰু ভ্ৰাতৃদ্রোহ কৰি সমাজচ্যুত হোৱাৰ উপৰিও নিজৰ আহোম পৰিচয় ত্যাগ কৰিছিল। মায়ামৰা আহোম, আনকি সম্ভ্ৰান্ত পৰিয়ালৰ আহোমেও ধৰ্মক উচ্চ আসন প্ৰদান কৰি নিজৰ আহোম পৰিচয় গোপনে ৰাখিলে। সাঁচিপতীয়া বুৰঞ্জীত লিখা আছে 'তানুৱাৰ ভায়েকৰ সন্তান বানমুখত আছে। থানুৱাৰ কিছুয়েই নাই শুনা। তদ্ভ্ৰাতা ৰহন নামে খেলত আছে। তদপুত্ৰ বাহকটা, মনচোকা, মনচোকাৰ পুত্ৰ কাণু দিহিঙীয়া ফুকন তদপুত্ৰ সোণাৰাম গোহাঞি ঘৰকে বোলে। বাহকটাৰ পুত্ৰ ভোকোলাপুৰা গোহাঞি ঘৰকে বোলে। তদ্ভ্ৰাতা পৰ্বতীয়া গোহাঞি ঘৰ মায়ামৰা সত্ৰলৈ গ'ল।' এনেদৰে বৰগোহাই বংশৰ বুৰঞ্জীত লিখা আছে। তদুপৰি নাংবাঙৰ পুত্ৰ মথাদঙীয়া বৰগোহাইৰ এক বংশধৰে উস্তৰ পাৰলৈ গৈ মায়ামৰা সত্ৰৰ শিষ্য হয়। তেনেদৰে আহোমৰ পুৰোহিত শ্ৰেণীৰ কনামুৰীয়া মহনৰ এটা বংশই মায়ামৰাৰ শিষ্য হৈ এতিয়া মায়ামৰীয়া আহোম আৰু মটক হৈ আছে। এনেধৰণৰ উদাহৰণ অলেখ।

তৎস্বত্বেও ইয়াৰে কিছু মটকীয়াল আহোমে নিজৰ ৰীতি-নীতি এৰা নাই। এতিয়াও মৈদাম দিয়া, বংশৰ ডাঙৰ ঠালকে ডাঙৰ বোলে, আহোমৰ সম্ভ্ৰান্ত বাচক শব্দৰাজি ব্যৱহাৰ ইত্যাদি আহোমৰ ৰীতি-নীতি পালন কৰি আহিছে। খাদ্য নীতিও প্ৰায় একে। মদৰ বাহিৰে কেঁকোৰা, কুচিয়া, লেতা, শুকান মাছ, চুঙা মাছ আদি খোৱা চলি আছে। ইয়াৰ উপৰিও আহোমৰ কিছুসংখ্যক লোকৰ মাজত ৰীতি সেৱা প্ৰথা প্ৰচলিত হ'বলৈ ধৰিলে। ৰামদেৱ, শ্যামদেৱ, শুকদেৱ, সুন্দৰ নামৰ কেইজনমান গোসাঁয়ে আহোম, চুতীয়া, মিচিং আৰু কছাৰীৰ মাজত ৰীতি সেৱা প্ৰথা প্ৰচলিত কৰে। এই শুকসকলে বৈষ্ণৱ ধৰ্মী গীত কিছু ৰচনা কৰি ভকতৰ মাজত প্ৰচলিত কৰি বহুত আহোমকে আকৃষ্ট কৰিবলৈ সক্ষম হয়। বিশেষকৈ উজনি অসমৰ বহু আহোমে এই পন্থা অবলম্বন কৰে। এই শুক সকলে মদ,

মাংস আদি ৰাতিৰ সকাহত স্থান দি, ধৰ্মীয় অনুষ্ঠানত জড়িত কৰি এক বহুসাময় আৱৰ্ত্তত ধৰ্মক সোমোৱাই দিয়ে।

এই গুৰুসকল কাল সংহতিৰ। গোপালদেৱৰ অন্যতম শিষ্য ৰমাই বা ৰামদেৱেই এই ৰাতিসেৱা প্ৰৱৰ্ত্তক গুৰু। তেওঁ চলিহা বাৰেঘৰ সত্ৰৰ প্ৰতিষ্ঠাপক সৰু কৃষ্ণদেৱৰ নাতি আৰু সুদৰ্শনদেৱৰ পুত্ৰ। ৰামদেৱ আৰু সুনন্দদেৱে ৰাতি সেৱা অনুষ্ঠানত পৰিবেশন কৰা ভক্তিমূলক গীত সমূহ ৰচনা কৰিছিল।

এই ৰাতি সেৱা পছী লোকসকলৰ বাবে শংকৰ তথা শিৱই হৈছে উপাস্য দেৱতা আৰু শংকৰদেৱ আৰু ভোলা শংকৰ একাকাৰ। ভকতসকলে এনে অনুষ্ঠানত গুৰু বন্দনা কৰে আৰু তেওঁলোকৰ মানত গুৰুৱেই সকলো। ৰাতি সেৱাক কেৱলি, পকা, ভিতৰ সেৱা, থেকেৰা ফুলীয়া আদি আখ্যাও দিয়া হয়। সকলো ৰীতি-নীতি, আচাৰ অনুষ্ঠান আৰু পূজা সেৱা অতি গোপন। ৰাতি সেৱা অনুষ্ঠান কোনেও নেদেখাকৈ আঁৰ বেৰ দিহে পাতে আৰু গুপ্ত কৰি ৰাখে।

ৰাতি সেৱা অনুষ্ঠানত তান্ত্ৰিক বৌদ্ধধৰ্ম আৰু তান্ত্ৰিক শৈৱ ধৰ্মৰ প্ৰতিফলন দেখা যায়। এই অনুষ্ঠানত কোনো ভেদা-ভেদ নাই, স্ত্ৰী-পুৰুষ ভেদ, জাতি বৰ্ণ নাই। ভক্তিৱেই প্ৰধান; ভক্তিৰ বাহিৰে একো নাই। মায়া (কামনা-বাসনা) অতিক্ৰমি ভকত ভকতনীয়ে সহজতে জাত-পাতৰ ভেদা-ভেদ পাৰ হৈ কেৱল মুনিহ আৰু নাৰীৰ পৰিচয়হে পায়। এই অনুষ্ঠানক 'বৰসেৱা' বুলিও কয়। বৈষ্ণৱ গীত পৰিবেশন কৰি আৰু কীৰ্ত্তন আদি ধৰ্মপুথি শুৱলা আৰু সুৰীয়াটকৈ পঢ়ি এই 'বৰসেৱা' পালন কৰে। ফুলবিহাৰ, নিজ বিহাৰ, গোপী বিহাৰ আৰু নগা বিহাৰ এই কেইটা স্তৰ থাকে। সাধুজনে আৰু সাতোলাইহে পৱিত্ৰ লুক-লাও (মদ) হাতত তুলি ল'ব পাৰে আৰু কেৱল গোপী বিহাৰ আৰু নগা বিহাৰৰ স্তৰৰ ভকত ভকতনীয়েহে নগা বিহাৰত অংশ গ্ৰহণ কৰিব পাৰে। মায়া-মোহ ত্যাগ কৰা ভকত ভকতনীয়েহে শেষ স্তৰ পায় আৰু শেষৰ অনুষ্ঠান (নগা বিহাৰ) ত অংশ গ্ৰহণ কৰি ভগৱানৰ উপলক্ষি লভে। হিন্দুৰ দেৱ-দেৱীৰ নাম সততে ল'লেও 'সাধু' জনকহে আটাইতকৈ ওপৰত আসন দিয়ে। অদৃশ্য ঐশ্বৰিক শক্তিৰে মহীয়ান এই 'সাধু' জনক ভকত ভকতনীয়ে-

সহজে ভগবানৰ আসন প্ৰদান কৰে।

বহুতে আহোম ধৰ্ম বৌদ্ধধৰ্ম বুলি কোৱাৰ প্ৰয়াস কৰে। ইয়াৰ প্ৰধান কাৰণ নেমিমাং ফুৰা, উৰাক ফা ফা, আদি আহোম ভাষাত থকা জাতক কাহিনীবোৰ। প্ৰকৃততে ছুকাফাইৰ লগত অহা তাই মানুহখিনিয়ে ৰজাৰ ধৰ্মকে মানিছিল। ছুকাফাই অনা ধৰ্ম বান-ফি ধৰ্ম আৰু এই ধৰ্মত দেৱ-দেৱীৰ সন্তুষ্টিৰ বাবে বলিবিধানৰ ব্যৱস্থা আছে। চৰাইদেউ বৰবিধি আৰু চৰাইদেউ বিধিত এই দেৱ-দেৱীৰ বাবে দিবলগীয়া বলিৰ বিস্তৃত হিচাপ আছে। তদুপৰি যুদ্ধ-বিগ্ৰহ কৰা এক ৰণুৱা জাতিয়ে শক্তি অৰ্জনৰ কাৰণে কৰা পূজাত বলি বিধান কৰেই। ইয়াত আচৰিত হ'বলগীয়া কথা নাই।

অৱশ্যে এক বলি-বিধান নথকা ফুৰালুঙ পূজা পুৰোহিত শ্ৰেণীয়ে বছৰেকত এবাৰ আৰু ৰাজহুৱাকৈ ৫/১০ বছৰৰ মুৰে মুৰে কৰিছিল। এই ফুৰালুঙ পূজাই বৰ্তমান সাৰ্বজনীন ৰূপ ল'লেও আৰু আহোমসকলৰ কিছুমানে (পুৰোহিত শ্ৰেণীৰ বাদেও) এই ফুৰালুঙ পূজা কৰা দেখা গ'লেও এই ফুৰালুঙ পূজা আগতে সাধাৰণ আহোমে কৰাৰ নজিৰ নাই। ৰজাই কৰাৰো নজিৰ নাই।

এই ফুৰালুঙ পূজাবিধৰ বিশেষত্বৰ কথা আগতেই লিখা হৈছে। এই পূজাত সৰ্বশক্তিমান ঈশ্বৰ ফা-তু-চিং-ফাং-হুমক কোনো বলি বিধান নিদিয়াকৈ সম্পূৰ্ণ সাত্বিক নিয়মত মাহ-প্ৰসাদ, ফল-মূল দি পূজা কৰে। ইয়াত জ্যোতি-স্তম্ভ বনাই আদিত্তে জ্যোতি-ব্ৰহ্মকৰ্পী নিৰাকাৰ ভগবান ফা-তু-চিং-ফাং-হুমে বিশ্ব-ব্ৰহ্মাণ্ড জীৱৰ সৃষ্টি কৰাৰ স্বীকৃতি দি নাম-প্ৰসংগেৰে ফুৰা-নাম গাই পূজা পালন কৰে। আগতেই কোৱা হৈছে, ছুকাফাই ম্যং মাওলুং দেশ এৰোতে সেই দেশৰ তাইসকলে মহাযানী বৌদ্ধধৰ্মৰ প্ৰভাৱত নপৰাকৈ থকা নাছিল। তদুপৰি সেই সময়ত সেই অঞ্চলত তাইসকলৰ ওপৰত কনফুচিয়াচৰ নীতি-শিক্ষা আৰু লাওংজেৰ তাও ধৰ্মৰ প্ৰভাৱ পৰিছিল। বিশেষকৈ লাওংজে, কনফুচিয়াচ আৰু বুদ্ধৰ বাণীয়ে তেওঁলোকৰ জীৱন ধাৰণৰ ৰীতি-নীতিৰ ওপৰত যথেষ্ট প্ৰভাৱ পেলাইছিল।

এইটো কথা সত্য যে বৌদ্ধ জাতক কাহিনী পুথি আহোমৰ মাজত পোৱা গ'লেও বৌদ্ধ ধৰ্মৰ প্ৰভাৱ বিশেষ নাই। কনফুচিয়াচ বা তাওধৰ্মৰ কোনো উপাদান আহোমৰ ধৰ্মত পোৱা নাযায়। তাও আৰু তাই এই দুটা অনুকূল তথা একে ধৰ্মৰ শব্দ হোৱাৰ বাবে বহুতো আহোম লিখকে তাই-আহোমৰ ধৰ্ম তাওধৰ্ম বুলি কয়। এনে ধাৰণাৰ বশৱৰ্তী হৈয়েই বহু লোকে আহোমৰ আদি ধৰ্ম তাও ধৰ্ম বুলি ভুলকৈ কৈ আছে।

বৌদ্ধধৰ্মৰ নীতি-শিক্ষা তাই বেতৰ নিৰ্দেশনাৰ লগত মিলে। গতিকে তাইসকলে বুদ্ধৰ বাণীৰ লগত তাই বেতৰ নিৰ্দেশনা একে বুলি ধৰি ফ্ৰা (ফুৰা) আৰু বুদ্ধ একে কৰাৰ প্ৰয়াসত কোনো বাধাৰ সৃষ্টি নকৰিলে। অসমৰ তাই আহোমৰ বাহিৰে বাকীবোৰ তাই প্ৰায় সকলোৱেই বৌদ্ধধৰ্ম গ্ৰহণ কৰিলে।

তাই বেতৰ নিৰ্দেশনাবোৰ এনেধৰণৰ- (১) মিছা নকওঁ, (২) অনাহকত প্ৰাণী হত্যা নকৰোঁ, (৩) ঠগ প্ৰৱৰ্ত্তনা কৰি ধন সম্পত্তি নলওঁ, (৪) নাৰী তথা দুৰ্বলক অত্যাচাৰ নকৰোঁ, (৫) অখাদ্য গ্ৰহণ নকৰোঁ।

এই পাঁচটা শপত বাণী ল'লে মানৱ ধৰ্ম পালন কৰাত মানুহৰ সুবিধা হয়। পৰম সত্য স্বৰূপ ফ্ৰাৰ ওচৰত সত্যাত্মীয়ী ৰূপে শপত লৈ চিৰ স্বাস্থ্যত সত্য আৰু সুন্দৰক মনা হয় আৰু জীৱন অধিক অৰ্থবহু হৈ পৰে।

আহোমৰ কেইটামান শব্দই বৌদ্ধধৰ্মৰ লগত শব্দ-ধৰ্মৰ মিল থকাৰ কাৰণে বহুতো লোকে আহোমৰ ধৰ্মক বৌদ্ধধৰ্ম বুলি কোৱাৰ প্ৰয়াস কৰা দেখা যায়। এইকেইটা শব্দ হ'ল -

- (১) ফা-ট্টা-আলং - যাৰ অৰ্থ বৌদ্ধধৰ্মী মানুহে সহজতে বুদ্ধ ধৰ্মৰ বোধিসত্ত্ব বুলি ক'বলৈ বিচাৰে।
- (২) চি-কি-য়া - যাৰ অৰ্থ তেওঁলোকে শাক্যমুণি বুলি ক'ব বিচাৰে।
- (৩) নি-পা-ন - নিৰ্বাণ বুলি ক'ব বিচাৰে।

আহোম পণ্ডিতসকলে তলত দিয়া ধৰণেৰে অৰ্থ কৰে :

- (১) ফা-ট্টা-আলং বা ফুৰা-তাৰা-আলংৰ অৰ্থ হ'ল ফ্ৰা মানে ঈশ্বৰ ত্ৰা বা তাৰা মানে উপদেশ বা নীতি আৰু আলং মানে সৰ্বশক্তিমান।

- (২) **চি-কি-য়া** ৰ অৰ্থ হ'ল চি মানে টিকি থকা, কি মানে প্ৰস্ফুটিত হোৱা বা পুনৰ সৃষ্টি হোৱা আৰু যা বা আ হ'ল ব্যাপক মুঠতে ব্যাপকতাত তোমাৰ (ভগৱানৰ) স্থিতি।
- (৩) **নি-পান** অৰ্থাৎ বা-নি-পান হ'ল ৰ অৰ্থ অধিক, 'নি'ৰ অৰ্থ দূৰলৈ আঁতৰি যোৱা আৰু 'পান'ৰ অৰ্থ ঘূৰি অহা। অৰ্থাৎ ভগৱান বিস্তাৰিত ৰূপ হ'লেও পুনৰ ঘূৰি অহা ভগৱানৰ গুণ।

আহোম পণ্ডিতে চি-কি-আ-ৰা-নি-পান - এইকেইটাৰ শব্দৰ একেলগে অৰ্থ কৰি ভগৱান ব্যাপকতাত স্থিতি আৰু প্ৰস্ফুটিত কিন্তু বিস্তাৰিত ৰূপ হ'লেও তেওঁ স্থিতিস্থাপক অৰ্থাৎ পুনৰ ঘূৰি আহে বুলি বুজায়:

তেওঁলোকে আনকি জাঠক পৃথি নেমিমাং ফুৰা পাঠো নকৰে, কেৱল ৰাখি থয়। উল্লেখনীয় যে মানমাৰৰ মাজেদী নামৰ শিলাস্তম্ভ দুটাও থকা লিপি দুখনে পালি ভাষাত লিখা 'বুদ্ধ' নামৰ সৰ্বনি বৰ্মীভাষাত 'পুৰহা' নামটো লিখা দেখা যায়। এই শিলালিপি চ'ৰিটা ভাষাত লিপিবদ্ধ - বৰ্মী, প্যা, পালী আৰু ম'ন। এই শিলালিপি দ্বাদশ শতিকাৰ পাগান সাম্ৰাজ্যৰ বৰ্মী ৰজা ক্যানজিথাৰ ৰাজত্বকালত লিপিবদ্ধ। ইয়াৰ ম'ন লিপিৰ লগত ছ্যাকায়াই অনা আহোম লিপিৰ মিল আছে।

এই 'পুৰহা' শব্দটোৱে 'বুদ্ধ' বুজাইছে আৰু বৰ্মী ভাষাৰ বানান হ'ল 'ভুৰা' কিন্তু উচ্চাৰণ কৰা হয় 'ফায়া' বা 'ফা'। বৰ্মী ভাষাত 'ফায়া' বা 'ফা' শব্দৰ উৎপত্তি সংস্কৃত পালি শব্দ 'বৰ'ৰ পৰা হৈছে বুলি কয়। থেহাৰ ভাষাৰ প্ৰাচীন ফিমানকা শিলালিপিত 'ব্ৰা' ঈশ্বৰ' শব্দই সংস্কৃত পালি শব্দ 'বৰ'ৰ পৰা 'ব্ৰা' বা 'ফা' শব্দ উদ্ভৱ বুলি ধাৰণা কৰা হৈছে।

আগতেই উল্লেখ কৰা হৈছে, 'তাইসকলৰ 'ফা' বা 'ফুৰা' শব্দটোৱে বুদ্ধক বুজাবলৈ ধৰে যেতিয়াৰ পৰা মহাযানী বৌদ্ধধৰ্ম তাই অধ্যুষিত চীন আৰু ব্ৰহ্মদেশত জনপ্ৰিয় হৈ পৰে। দ্বাদশ শতিকাত মহাযানী বৌদ্ধধৰ্মই 'তাইসকলৰ ওপৰত প্ৰভাৱ পেলায়। বৌদ্ধ ধৰ্মৰ প্ৰচাৰকসকলে 'তাইসকলৰ 'ফা' বা 'ফুৰা' বা ফা-তু-চিং-ফ্ৰং-হম বুলি প্ৰচাৰ কৰাত অতি সহজ 'ঈশ্বৰ' বা ফাই বুদ্ধকে

বুজাবলৈ ধৰে। গতিকে বৌদ্ধধৰ্ম প্ৰচাৰত সুবিধা হ'ল। আহোমসকল মুং মাওলুঙৰ পৰা আহোতে মহায়ানী বৌদ্ধধৰ্মৰ প্ৰভাৱ পৰাৰ বাবেই নেমিমাং ফুৰা, উৰাক্ ফা ফ্ৰা' আদি জাতক পুথি ধৰ্ম-পুথি হিচাপে আনিলে। কিন্তু সৰ্বশক্তিমান ঈশ্বৰ 'ফ্ৰা' বা ফুৰা-তাৰা-আলঙৰ পূজা বলি-বিধানৰে নকৰাতে বৌদ্ধধৰ্মৰ প্ৰভাৱ সীমিত হৈ থাকিল। পিছত ফুৰা-তাৰা-আলঙৰ 'তাৰাদেৱী'ৰ কল্পনা একেবাবে পিচৰ। তাৰা দেৱীৰ পূজা-অৰ্চনাৰ নজিৰ নাই। আগতে ফুৰা-তাৰা-আলঙৰ অৰ্থ সৰ্বশক্তিমান ঈশ্বৰ বুলিহে কৰা হৈছে। মহায়ানী বৌদ্ধধৰ্মৰ প্ৰভাৱ পৰিছে আহোমৰ মৰল প্ৰস্তুতিত আৰু চকলং বিবাহ পদ্ধতিত। ফুৰালুঙ পূজাত মৰল প্ৰস্তুত কৰা আৰু বলি বিধান নিদিয়া উল্লেখযোগ্য। এই মণ্ডলখন মহায়ানী বৌদ্ধধৰ্মৰ প্ৰভাৱত সৃষ্ট। গতিকে মহায়ানী বৌদ্ধধৰ্মৰ প্ৰভাৱ এনেদৰে পৰিলেও আহোম ধৰ্ম বৌদ্ধধৰ্ম নহয়।

আহোমসকলৰ মূল ধৰ্ম হৈছে বান-ফি। এই ধৰ্মত লেংডনকে মুখ্য কৰি বিভিন্ন দেৱ-দেৱীক পূজা কৰা হয়। বিভিন্ন তাই-পণ্ডিত ও পুৰোহিত শ্ৰেণীয়ে এই কথা স্পষ্ট কৰি দিছে যে তেওঁলোকে লেংডন, খাওখাম, আই-লেনডিন, জাছিংফা, জান্ ছাই হুম, চিত লাম্ চাম, মুংকুম্ তাই কুম্, লাংকুৰি - এই অষ্টদেৱতাক নিজৰ ইষ্টদেৱতা বুলি গণ্য কৰে আৰু লেংডনক ফুৰা-তাৰা-আলঙ অৰ্থাৎ পৰমেশ্বৰৰ ফা-তু-চিং-ফ্ৰং-হুম বা ফুৰাৰ প্ৰতিনিধি আৰু তেওঁলোকৰ মূল দেৱতা বুলি গণ্য কৰে।

ফুৰালুং পদ্ধতিৰে কৰা পূজাৰ বিষয়ে ক'ব পাৰি যে ই আহোমৰ নীতি-শাস্ত্ৰ থেক্ লাই বেতৰ পৰম সত্য যে কাকো অহিংসা নকৰিবা বা জীৱ-হত্যা নকৰিবা - এই নীতি মানি চলি এই ফুৰালুং পদ্ধতিত পৰমেশ্বৰ নিৰাকাৰ ঈশ্বৰৰ নামত বলি-বিধানৰ ব্যৱস্থা নাই। কিন্তু আহোমৰ ধৰ্মীয় জীৱনৰ পদে পদে পালন কৰা বান্-ফি পদ্ধতিত বলি-বিধান অপৰিহাৰ্য আৰু পূৰ্বৰে পৰা ই চলি আহিছে। জ্ঞানী আহোম পণ্ডিত-পুৰোহিত সকলে আহোমৰ ফুৰালুং পদ্ধতি বৌদ্ধ-ধৰ্মৰ পদ্ধতি বুলি মানি নলয় আৰু কয় যে বৌদ্ধ ধৰ্মী তাই জনগোষ্ঠীৰ লগত চিনা-পৰিচয় হোৱাৰ পৰাহে আহোমৰ মূল মন্ত্ৰ 'চাও নু ৰ ১৩৬ কাও ঐ' এই মূল কথা ফাঁকিৰ তাৎপৰ্য্য অৱহেলা কৰিছে। আহোমৰ ধৰ্মৰ

সকলো দেৱ-দেৱী আৰু নেদেৱা ফুৰাজন আকাশৰ স্বৰ্গত থাকে আৰু গতিকে 'চাও-নু-ক-চাও-কাও ঐ' বুলি ওপৰত থকা ফুৰা ও দেৱ-দেৱতালৈ কপালত হাত লগাই কৰযোৰে মূৰৰ ওপৰৰ ফাললৈ সেৱা জনোৱা হয়। ই এক তাৎপৰ্য্যপূৰ্ণ দিশ। তদুপৰি অসমৰ অন্য তাই-গোষ্ঠীয় লোকে 'ফুৰা-তাৰা আলং'ক বুদ্ধ, ধৰ্ম আৰু বোধসত্ত্ব বুলি ক'বলৈ প্ৰয়াস কৰিছে আৰু অন্যান্য তাই গোষ্ঠীৰ বিদেশৰ লোকেও আহোমৰ ফুৰা তাৰা আলং এই তিনিটা শব্দই বুদ্ধ-ধৰ্ম বোধসত্ত্বকে বুজাইছে বুলি ক'বলৈ বিচাৰিছে। 'চিকিয়া বা নি পান বয় মৌ চাও কাও ঐ' অৰ্থ এই সকল লোকে 'চিকিয়া' শব্দৰ অৰ্থ শাক্য আৰু নিৰ্বাণ বুলি ক'ব বিচাৰে। প্ৰকৃততে এই কথা নহয়। এই কেইটা শব্দৰ অৰ্থ সুকীয়া।

এটা কথা সত্য যে তাইসকল চীন আৰু ব্ৰহ্মদেশত বাস কৰাৰ ইতিহাসত তেওঁলোকৰ আদি ধৰ্ম প্ৰাকৃতিক শক্তিৰ লগত জড়িত দেৱ-দেৱী উপাসনা প্ৰধান আছিল আৰু সেই ধৰ্মত শ্ৰীচৰিত্ৰ আৰু কনফুচিয়াচৰ নীতিয়ে কিছু প্ৰভাৱ পেলাইছিল। পিচত প্ৰথম শতিকাৰ আৰম্ভণিৰে পৰা প্ৰথমতে মহাযানী বৌদ্ধধৰ্ম আৰু পিচত হীনযানী বৌদ্ধধৰ্মৰ প্ৰভাৱ পৰিছিল। তাই-আহোমৰ বান-ফি ধৰ্ম সেইযুগত মুংমাওলুঙৰ ৰজা-প্ৰজা সকলো তাই লোকৰে প্ৰধান ধৰ্ম আছিল। এই বান-ফি ধৰ্মৰ মূল ভেটি হৈছে শক্তি-উপাসনা আৰু এই বান-ফি ধৰ্মই সমগ্ৰ তাই অধ্যুষিত অঞ্চলত প্ৰচলিত আছিল। এই ধৰ্মকে চাও লুং ছ্যুকাফা আৰু তেওঁৰ অনুগামীসকলে অসমলৈ তেওঁৰ শক্তিৰ আৰম্ভণিতে লৈ আহিছিল আৰু এতিয়াও তাই-আহোমসকলে এৰি দিয়া নাই। লগতে ফুৰা-তাৰা-আলং বা ফুৰালুং পদ্ধতিও তেতিয়াৰ সেই অঞ্চলৰ তাইৰ ধৰ্ম আছিল কিন্তু এই ধৰ্মৰ মূল ভেটি অহিংসা হোৱাৰ বাবে ই কেৱল পুৰোহিত শ্ৰেণীৰ মাজত আৱদ্ধ আছিল। শক্তিশালী তাইসকলে সেই সময়ত শক্তি-উপাসনাৰ ওপৰত আধাৰিত বান-ফি ধৰ্মক অধিক গুৰুত্ব দিছিল আৰু সেই বাবে অহিংস নীতিৰে সমাহিত ফুৰালুং ধৰ্ম প্ৰজাৰ মাজত আৰু আগ্ৰাসী তাইসকলৰ মাজত জনপ্ৰিয় নাছিল। সেয়েহে ফুৰালুং পূজা চাও লুং ছ্যু-কা-ফাই বা অন্যান্য আহোম স্বৰ্গদেউয়ে উদ্‌যাপন কৰাৰ নজিৰ বুৰঞ্জীত পাবলৈ টান। এই বান-ফি

ধৰ্মৰ অষ্ট দেবতাৰ উপৰিও মৃত-দেবতা অৰ্থাৎ উপৰিপুৰুষৰ পূজা তাইসকলে কৰিছিল আৰু ঘৰতো ডাম-পূজা পাতিছিল। এই অষ্ট-দেবতা আৰু ডাম-ফি (মৃতক-দেবতা) সকলেই সেই সময়ৰ তাইসকলৰ ইষ্ট দেবতা আছিল আৰু লেংডন সেই দেবতাসকলৰ মাজত শ্ৰেষ্ঠ আছিল। কিন্তু নিৰাকার ঈশ্বৰৰ ধাৰণা তাইসকলৰ মাজত আছিল আৰু ফা-টু-ছিং-ফ্ৰম্ হম বা ফুৰাক বুদ্ধ বুলি মনাব পাৰিলে তেওঁলোকৰ ধৰ্ম প্ৰচাৰত প্ৰতিবন্ধকতা আঁতৰিব। গতিকে ফুৰায়েই বুদ্ধ, বুদ্ধয়েই ফুৰা এই কথা প্ৰচাৰ কৰি সহজতে তাইলোকসকলক আকৰ্ষণ কৰিব পাৰিলে আৰু ফুৰা-তাৰা-আলঙক প্ৰথমে বুদ্ধ-ধৰ্ম-সংঘ পিচত বুদ্ধ-ধৰ্ম-বোধিসত্ত্বা বুলি সহজতে একাকাৰ কৰি পেলাই কিছুসংখ্যক বানফি ধৰ্মৰ লোকক প্ৰথমে মহাযানী পিচত হীনযানী ধৰ্মলৈ ধৰ্মান্তৰ কৰিবলৈ ধৰিলে। কিন্তু মাওলুং, মুংমিট, মুয়ংকং আদি শক্তিশালী তাই দেশবোৰত ছুকাফাই দেশ এৰি অসমলৈ অহাৰ সময়লৈকে এই ধৰ্মৰ প্ৰভাৱ বিশেষ পৰিলক্ষিত হোৱা দেখা নাযায়; বিশেষকৈ শাসক গোষ্ঠী এই ধৰ্মৰ প্ৰভাৱত পৰাৰ নজিৰ নাই। শেষত তেৰ শতিকাৰ শেষ ভাগত এই অঞ্চলবোৰত বৌদ্ধ ধৰ্মই চানি ধৰিলে। ১৩২১ খৃষ্টাব্দত থাইলেণ্ডৰ সৃষ্টি হয়। কালক্ৰমত সমগ্ৰ থাইলেণ্ড আৰু তাই অধ্যুষিত অঞ্চল বৌদ্ধধৰ্মৰ কবলত পৰে। ছুকাফা আৰু তেওঁৰ অনুগামীসকলে বৌদ্ধধৰ্মত আকৃষ্ট নাছিল আৰু কোনো প্ৰভাৱ দেখা পোৱা নেযায়। ছুকাফাই দেশ এৰি অহাৰ সময়ত বৌদ্ধ জাতকসমূহে সাধু কথাৰ ৰূপ লৈ শিক্ষিত তাইসকল বিশেষকৈ পুৰোহিত শ্ৰেণীৰ লোকৰ মাজত জনপ্ৰিয় হৈছিল। পিচত অসমলৈ স্বৰ্গদেউসকলৰ ৰাজত্বকালত বিশেষকৈ আহোম স্বৰ্গদেউ যি কেইজন নৰা-দেশৰ ৰজাৰ ছোৱালী বিয়া কৰিছিল, কইনাৰ লগত নতুন নতুন তাই-পুৰোহিত লগত আহে। তদুপৰি আহোম ৰাজত্বত বৰ-নৰা আৰু সৰু-নৰা দেশৰ সতে মানুহৰ আদান-প্ৰদান চলি আছিল আৰু সেই প্ৰক্ৰিয়াতে পুৰোহিত শ্ৰেণীৰ লোকো আহিছিল। উল্লেখনীয় যে গৌৰীনাথ সিংহৰ ৰাজত্বৰ সময়ত কেইবাজনো আহোম পুৰোহিত সৰু-নৰা দেশলৈ গৈ সেই সময়ৰ তাই ৰজা

সকলৰ বংশাৱলী আৰু ছুকাফা স্বৰ্গদেউৰ বংশাৱলী সংগ্ৰহ কৰি আনিছিল।

গতিকে তাই পুৰোহিতৰ এনে আগমন আহোমৰ মাজত পুৰোহিত শ্ৰেণীৰ লোকৰ আগমন ঘটে আৰু তেওঁলোকে আহোমৰ হৈ জাতক-আদি বৌদ্ধধৰ্মী পুথিবোৰ আহোম ভাষাত লিপিবদ্ধ কৰে। উৰাক্-ফা-ফ্ৰা, আদি জাতক পুথি এই পিচৰ পুৰোহিতসকলৰ প্ৰচেষ্টাত আৰু প্ৰতিষ্ঠিত পুৰোহিত সকলৰ আগ্ৰহত ৰচিত হৈছিল। কিন্তু ফুৰালুং পূজাত 'পাক পেঁঞ কা কা' ধৰ্মশাস্ত্ৰ খনিহে পাঠ কৰে। নেমি-ফুৰা পুথিখন ৰখায়ে হয়, পাঠ নকৰে। আহোম পুৰোহিত সকলে জাতক পুথিবোৰক প্ৰাধান্য নিদিয়ৈ। কিন্তু খেক্ লাই বেতৰ ধৰ্মনীতিৰ কথাখিনি বৌদ্ধ আৰু তাও ধৰ্মৰ লগত মিলে বাবে বহুতে মিছাতে আহোম ধৰ্মক বৌদ্ধ ধৰ্ম বুলি অভিহিত কৰি এক আত্মকলীয়া পৰিবেশ সৃষ্টি কৰাৰ প্ৰয়াস কৰিছে।

এই কথা স্পষ্ট কৰি দিয়া ভাল হ'ল যে নেমিমাং ফুৰা, উৰাক্ ফা ফ্ৰা আদি জাতক পুথিবোৰ (পূৰ্বৰ এক অধ্যায়ত এই জাতক কাহিনী সংযোজন কৰা হৈছে) ফুৰালুং পুথিৰ লগত একে নহয়। পাটসাঁকো অঞ্চলত পোন্ধৰ ফুৰালুং পুথিৰ বিষয়বস্তু হৈছে পৰমসত্তা ফাতু-ছিং-ফ্ৰাং-ওম বা ফুৰাই কেনেকৈ দেৱ-দেৱী, মানুহ জীৱ-জন্তু আদি সৃষ্টি কৰিলে আৰু কেনেকৈ মুংফী ৰাজ্যত পূকফী নামৰ এজন দেৱতা আৰিভাৰ হৈ নিজকে শাসকৰূপে চিনাকি নি শাসন কৰোতে ব্যভিচাৰ সৃষ্টি হ'ল আৰু কেনেকৈ ফুৰাৰ প্ৰভাৱত ৰঙাই ফুৰা নীতি গ্ৰহণ কৰিলে। মৃত্যুৰ পিছত ডাম-ফী হোৱা আৰু দেৱৰাজ্যলৈ মানুহ ওচি যোৱা আৰু দেৱতাৰ কোনো আকাৰ নকৰাৰ কথা এই ফুৰা পুথিত পোৱা যায়। দয় ফুৰা পুথিখন দয় ফুৰা পৰমসত্তাই কেনেকৈ পুথিৰী সৃষ্টি কৰিলে আৰু দেৱৰাজ্যৰ ৰজাসকলে ফুৰা নীতি অৰ্থাৎ সকলোকে সমিলমিলৰে থকাৰ নীতি গ্ৰহণ কৰিলে। পিছত দয় ফুৰাই নিজৰ নীতি সন্দৰ্শ কৰি নাংছিছাও বা বৰছেমান নাম লৈ হাবিৰ মাজত থাকি কলিমতী গোসাঁনীৰ নাম লৈ পূজা লোৱাৰ কথা উল্লেখ আছে। ৰজাসকলে বৰছেমান আৰু লাংকুৰী আৰু নাংছিছাউক পূজিবলৈ ধৰিলে আৰু আই ম্ৰাং (কেঁচাইবাৰ্তী) হিচাপে পূজা দিয়াত সকলোফালে মংগলময় হয়। এনেদৰে দয় ফুৰাই গোসাঁনী ৰূপ লৈ

মানৱ সমাজত বিৰাজ কৰিবলৈ ধৰিলে।

বিষ্ণু পুৰোহিতসকলে ফুৰালুং পুথি চেংকালুক মচাইৰ পুতেক টেংবাই মচায়ে ৰচনা কৰা বুলি কয়। গতিকে এইখিনি পুথি অসমলৈ অহাৰ পিচতহে ৰচনা কৰে।

ফুৰালুং পুথিসমূহৰ প্ৰধান বক্তব্য হৈছে অহিংসাই পৰম ধৰ্ম। গতিকে ফুৰালুং পূজাত বলিবিধানৰ ব্যৱস্থা নাথাকে।

হিন্দু ধৰ্ম তথা বৈষ্ণৱ ধৰ্ম ল'লেও আহোমসকলে নিজৰ খাদ্যনীতি পৰিবৰ্তন কৰা নাই। ব্ৰাহ্মণ-গোসাঁইসকলে তেওঁলোকক তৎসত্বেও দীক্ষা দিয়া আৰু সত্ৰাধিকাৰসকলে শৰণ দিয়া দেখা যায়। তাই-আহোমসকলৰ খাদ্যৰ ভিতৰত গাহৰি-কুকুৰাৰ মাংস, গাহৰি-কুকুৰাৰ লালন-পালন, মুগা-লেতা, শুকান মাছ, শুকতি, আমৰলি, চাকত থকা কোদো, বৰল, বৰভেকোলা, কুকুৰ, কলাবড়ি, লিংকৰি, কুচিয়া আদি ভক্ষণ কৰে, যি খাদ্য হয়তো অন্যান্য হিন্দুলোক তথা বৈষ্ণৱ লোকে ভক্ষণ নকৰে। তদুপৰি নাম-লাও তথা মদ আদি ঘৰ্ষিষ্টে প্ৰস্তুত কৰি খায়। তৎসত্বেও হিন্দু ধৰ্মৰ হোতা তথা প্ৰচাৰকসকলে হিন্দুধৰ্ম তথা বৈষ্ণৱ ধৰ্মৰ প্ৰচাৰৰ খাতিৰতে এই ক্ষেত্ৰত নিষেধাজ্ঞা প্ৰয়োগ কৰিব নোৱাৰিলে। ৰাতিখোৱা আহোমৰ নৈশ সকাহত মদ আৰু গাহৰি-কুকুৰাৰ মাংস পবিত্ৰ বুলি গণ্য কৰি ঈশ্বৰ সেৱাত লগোৱা দেখা যায়।

এতিয়াৰ আহোমে হিন্দু তথা বৈষ্ণৱ ধৰ্ম মানে, তথাপিও আদি বানফি ধৰ্মত বিশ্বাস কৰে। লাহে লাহে বানফি ধৰ্মত বিশ্বাস কৰি পুনৰ আদি আহোম ধৰ্মমতে চলিবলৈ লোৱা আহোম পৰিয়ালৰ সংখ্যা কম নহয়। বৈষ্ণৱ বা হিন্দু হৈয়ো আদি ধৰ্মৰ মেডাম-মে-ফি, চক্ৰং, খাওখাম আদি পূজা কৰে। তদুপৰি পুৰোহিত বংশৰ নহৈও আজিকালি বহুতো আহোমে আহোমৰ পূজাত পুৰোহিতৰ কাম কৰা দেখা যায়। দেওধাই, মহন আৰু বাইলুঙে অৱশ্যে আদি ধৰ্মৰ নিয়ম-নীতিবোৰ কেনেদৰে পালন কৰিব লাগে সেইক্ষেত্ৰত পথ-প্ৰদৰ্শকৰ ভূমিকা পালন কৰি আহিছে। মহন-দেওধাই-বাইলুঙে সন্মিলনে এই ক্ষেত্ৰত মুখ্য ভূমিকা পালন কৰি আহিছে।

জন্ম-মৃত্যু-বিবাহৰ লগত জড়িত সংস্কাৰসমূহ সকলো আহোমে পালন

কৰা দেখা যায়; এই সংস্কাৰসমূহত কিছুমান পৰিৱৰ্ত্তন ঘটাতো স্বাভাৱিক। জন্ম-সংস্কাৰৰ ক্ষেত্ৰত এইটো কথা লক্ষণীয় যে সকলো আহোমই বিশ্বাস কৰে যে অন্তঃসত্ত্বা মহিলাই বহুতো নিষেধাজ্ঞাৰ সন্মুখীন হ'ব নগাত পৰে। সন্তান ধাৰণ কৰাটো যেনেদৰে অতি আনন্দৰ কথা, পৰিয়ালে তেনেদৰে অন্তঃসত্ত্বা মহিলাক ৰক্ষণা-বেক্ষণ দিয়াটো ক'তবা বুলি ভাবে।

পাক ঘৰলৈ যাব নিদিয়া, ভঁৰাল চুব নোবাৰা, পুজাঘৰ তথা দেওশাল বা নামঘৰলৈ যাব নিদিয়া, ভাঙৰ (বয়োজ্যেষ্ঠ) মানুহক খাবা-বস্ত্ৰ দিব নাবাৰা আদি নিষেধ বহুতো আছে। প্ৰসৱৰ এমাহৰ পিচলৈকে এই নিষেধাজ্ঞা থাকে। পঞ্চামৃত খুওৱা, গিৰিয়েকৰ ঘৰতহে (মাকৰ ঘৰত নহয়) সন্তান জন্ম দিয়া ভাল, শিল (বিশেষকৈ বজ্জপাত পৰা শিল) এটুকুৰা খাবা-পানীৰ কলত এখে সেই পানী খুৱালে গৰ্ভৱৰ্তী তিবোতই সহজতে সন্তান জন্ম দিয়ে বুলি বিশ্বাস। সন্তান জন্মৰ পিচত মাটিত খেৰেৰে বিচন পাৰি শোৱা, বাহৰ চোঁচৰে নাড়ী কটা, গৰ্ভজাত সন্তান আৰু মাতৃৰ কাষত জুই পুৰাবলৈ জুই কলাই বখা, মাকৰ ফালৰ পৰা প্ৰসূতিক জাল বুওৱা, সন্তান বাহিৰলৈ মাকে উলিওৱা আদি নিয়মবোৰ সকলো আহোম পৰিয়ালে মানে। আদি আহোম ধৰ্ম মন্য পৰিয়ালে আহোম-তাই ভাষাৰ মন্ত্ৰবোৰ গায় শুদ্ধি পাত্ৰ, নাম দিয়া আদি নিয়মবোৰে সকলো পৰিয়ালত একে; কেবল আদি আহোম ধৰ্মৰ পৰিয়ালে এই ক্ষেত্ৰত পুৰোহিত মাতে।

বিবাহৰ ক্ষেত্ৰত আহোম পৰিয়ালে চক্ৰলং পদ্ধতিৰে বিয়াত সংস্কাৰ কৰে। কেতিয়াবা চুলিকে পলুৱাই নি বিয়া কৰে। কিন্তু তামোল পাণৰ ব্যৱহাৰ বিয়াৰ এক নিয়ম। জ্ঞেৰোণ অন্যান্য অসমীয়া লোকৰ সৈতে একে জ্ঞেৰোণত কন্যাৰ মাকলৈ যি সাজ-পোচাক দিয়ে সেইয়া কন্যা-মুলা বুলি অভিহিত কৰিব পাৰি। চক্ৰলং কৰিলে আদি আহোম ধৰ্মৰ দেৱ-দেৱীক পূজা বা অৰ্চনা কৰিবই লাগিব।

মৈদাম দিয়া স্থানৰ অগ্ৰব অনুভৱ কৰিলেও তাই-আহোম পৰিয়ালে পৰাপক্ষত মৈদাম দিয়ে। শতে শোওৱা সকলো আহোম কৰে। কৰ্মী ভাঙি কপালত বৈ যাবলৈ দিয়া মৈদাম দিলেহে কৰে। নতুনকৈ গাত কাপোৰ-কাৰি

পিন্ধোৱা সকলো আহোম পৰিয়ালে কৰে। স্থানৰ অভাৱত মৈদাম নিদি শ পুৰি পেলালেও বাকী নিয়ম-নীতি মানে।

স্বৰ্গদেউ ছুকাফাৰ দিনৰ পৰা প্ৰমত্ত সিংহ স্বৰ্গদেউৰ দিনলৈকে মৈদাম প্ৰথাই চলিছিল। ৰাজেশ্বৰ সিংহ স্বৰ্গদেউ স্বৰ্গী হোৱাত তেওঁৰ শ দাহ কৰি তেওঁৰ অস্থি-ছাই লৈহে মৈদাম দিয়া হৈছিল। এইদৰে মৈদাম দিয়াত তেওঁৰ ভায়েক লক্ষ্মী সিংহ স্বৰ্গদেৱৰ দিনত দেশত নানাধৰণৰ বিপদে আঙুৰি ধৰাত স্বৰ্গদেৱে দেওধাই পণ্ডিতসকলক মাতি আলোচনা কৰিলে। পিচত দেওধাই পণ্ডিত সকলৰ পৰামৰ্শ অনুসৰি ৰাজেশ্বৰ সিংহৰ মৈদাম পুনৰ আহোম প্ৰথাৰে দিয়ালে। বুৰঞ্জীত ৰাজেশ্বৰ সিংহ স্বৰ্গদেৱৰ ওচৰা-ওচৰিকৈ দুটা মৈদামৰ কথা উল্লেখ আছে। ৰাজেশ্বৰ সিংহ স্বৰ্গদেৱে শ-দাহ কৰিবলৈ আদেশ দিছিল।

দেওধাই, মহন, বাইলুং ফৈদৰ লোকসকলে সকলোৰে ৰিক্‌খন পালন কৰা দেখা যায়। আহোম ৰাজত্বৰ সমাপ্তি ঘটাত ৰিক্‌খন-মুংখন অৰ্থাৎ দেশৰ আয়ুস তোলা অনুষ্ঠান স্বাভাৱিকতে পতা নহয়। কিন্তু আহোমৰ পুৰোহিত শ্ৰেণীয়ে অতি শ্ৰদ্ধাৰে ৰিক্‌খন পূজা পাতে। আনকি প্ৰথম অৱস্থাত গোসাঁইৰ শৰণ লৈও তেওঁলোকে ৰিক্‌খন পূজা বাদ দিয়া নাছিল। অন্যান্য আহোম পৰিয়ালে কিন্তু চক্‌লং পদ্ধতিৰে বিয়া পাতিলে ৰিক্‌খন পাতে। আনকি বৈষ্ণৱ ধৰ্মত দীক্ষিত আহোম পৰিয়ালেও চক্‌লং পাতে আৰু চক্‌লং পাতিলে ৰিক্‌খন পতাটো বাধ্যতামূলক হয়।

অন্যান্য কাৰণতো আহোমৰ পৰিয়ালত হিন্দু ধৰ্ম বা বৈষ্ণৱ ধৰ্মত দীক্ষা ল'লেও সাধাৰণভাৱে ৰিক্‌খন পতা দেখা যায়। কোনোবা যদি পানীত ডুবে আৰু ভয় খায়, কাৰোবাৰ যদি বছদিন বেমাৰত ভুগি বিচনাতে থাকে তেতিয়া বৃদ্ধা মহিলাসকলে দল বান্ধি গৈ নদীৰ পৰা পানী তুলি প্ৰথমতে খাওখাম দেৱতাক পূজা কৰি আৰু নাম গাই বেমাৰীৰ ঘৰলৈ আহি বেমাৰীজনক ভালদৰে মুকলিত আনুষ্ঠানিকভাৱে গা ধুৱায় আৰু আয়ুস তোলে। দলবদ্ধভাৱে বেমাৰীক গা-ধুৱাই সোনকালে ভাল হ'বলৈ আশীৰ্বাদ দিলে স্বাভাৱিকতে বেমাৰীয়ে মানসিক শক্তি পায় আৰু লাহে লাহে সুস্থ হয়। ওচৰত মহন, দেওধাই বা বাইলুঙ পুৰোহিত থাকিলে পুৰোহিতো জাকৈ এখন লৈ নদীলৈ

যায় আৰু জাকৈৰ চাবত যি মাছ-পুঠি, কেঁকোৰা আদি উঠে সেয়া ৰাঞ্জি বেমাৰীক খুৱায়।

পুৰোহিত শ্ৰেণীৰ পৰিয়াল বা গাঁৱত লখিমী উৎসৱ পতা হয় কিন্তু অন্যান্য আহোম গাঁৱত অলপকৈ লখিমী উৎসৱ পতা দেখা যায়। পুৰোহিত নলগাকৈ পতা লখিমী উৎসৱত গাঁওবাসীয়ে দলবদ্ধভাৱে পানী থকা বিল, নৈ বা নদীলৈ মহিলাসকলে লখিমীৰ নাম গাই যায় আৰু এখন জাকৈ মাৰি মহিলা এগৰাকীয়ে পানী তোলে। ইয়াকে লখিমী-তোলা বুলি কয়। জাকৈত উঠা মাছ-পুঠি বা যিকোনো বস্তু ঘৰলৈ লৈ গৈ ভঁৰালত লখিমীৰূপে ৰখা হয়। ইয়ো লখিমী সবাৰৰ অন্য ৰূপ বুলি ধৰিব পাৰি।

এতিয়া আহোমসকলে বৃদ্ধি উঠিছে, কেনেদৰে তেওঁলোকৰ ভাষা-কৃষ্টি আদি হিন্দু ধৰ্মৰ প্ৰভাৱত হেৰাই যাবলৈ ধৰিছে। যি মহন-দেওধাই-বাইলুঙ সকলক এটা সময়ত হিন্দুধৰ্মৰ প্ৰভাৱত আহোমৰ সাত ঘৰৰ পৰা আঁতৰাই পঠিয়াইছিল, সেই আহোমৰ পুৰোহিত শ্ৰেণীক আজিকালি আহোমে পুনৰ আঁকোৱালি ল'ব ধৰিছে। এতিয়াও মহন-দেওধাই-বাইলুঙ গাঁৱত নামঘৰ আছে। মাজে মাজে কৰ তুলিবলৈ গোসাঁই বা ভকত সত্ৰৰ পৰা আহে। কিন্তু সেই নামঘৰত আজি নাম-কীৰ্তন নহয়। এতিয়াৰ মহন-দেওধাই-বাইলুঙে বৈষ্ণৱ ধৰ্মত শৰণ নলয়। আনহাতে তেওঁলোকে নিজৰ আদি ধৰ্ম মতে চলিছে। অন্যান্য আহোমসকল হিন্দু ধৰ্মী হৈছে; বিশেষকৈ আউনীআটি সত্ৰৰ সেৱক অলেখ। কিন্তু তেওঁলোক বৈষ্ণৱ হৈয়ো আহোমৰ আদি দেৱ-দেৱীক মে-ডাম-মে-ফি পাতি পূজা কৰিছে। আহোমৰ পুৰণি নিয়মত চলা আহোমৰ সংখ্যা লাহে লাহে বৃদ্ধি পাইছে। কিন্তু কিছুমানে বৌদ্ধধৰ্মী হৈ ফুৰালুংপৰী হৈছে যদিও আদি-ধৰ্মৰ দেৱ-দেৱীৰ পূজাত অংশ গ্ৰহণ কৰিছে। ফুৰালুং পূজাত বলি-বিধানৰ কোনো স্থান নাই। গতিকে কিছুসংখ্যক আহোমে ইয়াকেই বৌদ্ধধৰ্ম বুলি কোৱাৰ প্ৰয়াস কৰিছে।

সি যি কি নহওঁক, লাহে লাহে মানুহৰ মন পুৰণি আহোম ধৰ্ম-ৰানফি-ফুৰালুঙৰ প্ৰতি আকৃষ্ট হৈছে। গতিকে এক পুনৰুদ্ধান ঘটি আহোমে ঋগ্‌খাম পূজা, লেংডনৰ পূজা আদি কৰা দেখা যায়। ইফালে হিন্দুধৰ্মৰ বৈষ্ণৱ মাৰ্গৰ

ৰাতি-খোৱাৰ প্ৰভাৱো আছে। খোৱা-বোৱাত অৱশ্যে তাই-আহোমে আগৰ নিয়মকে ৰাখিছে। ঠাইৰ অভাৱত মৈদাম দিয়া পছা নাইকিয়া হোৱাৰ পথত। কিন্তু এই পুনৰুত্থানৰ টো আজি তীব্ৰভাৱে বলাৰ কাৰণে পুনৰ মৈদাম-পছা আঁকোৱালি লৈছে। বিবাহৰ ক্ষেত্ৰত অৱশ্যে চক্ৰলং বিধি মানি চলিছে। এই ক্ষেত্ৰত আহোমৰ আদি ধৰ্মৰ দেৱ-দেৱীৰ নাম চক্ৰলং বিধি অনুসৰি লোৱা হৈছে। আহোমৰ ৰিক্ৰখন পদ্ধতি চক্ৰলং বিবাহৰ ক্ষেত্ৰতহে প্ৰযোজ্য হোৱা দেখা যায়। সি যি কি নহওঁক, ৰিক্ৰখন বা আয়ু-তোলা অনুষ্ঠানক চক্ৰলং বিবাহে সঞ্জীৱিত কৰি ৰাখিছে।



কাঠি বানচেনং পুথি চাইছে

পৰিশিষ্ট '১'

চাও লুং ছ্যাকাফাৰ বংশলতা

খুনলুং (মুংখু-মুংজাওৰ বজা)

| | | | | | | |
|-----------------------------|---------------------------|------------------------------|-----------------------------|----------------------------|------------------------|---------------------------------|
| আই খুনলুং (মুকঙৰ বজা) | খুনফা (মুংটেওৰ বজা) | খুনঙু (নামুং টাইৰ বজা) | খুনপকফা (খুনলুংৰ বজা) | খুনলা (মুংকুলাৰ বজা) | খুনটা (আভাৰ বজা) | খুনচু (মুংখু-মুংজাওৰ বজা) |
|-----------------------------|---------------------------|------------------------------|-----------------------------|----------------------------|------------------------|---------------------------------|

চাও ছেংচাও

টাও খুনজাও

টাও খুন মিন

খুনলাই (মুংবিমুংবামৰ বজা)

টাও আইছেপ টাওফা

খাম্পংফা (টাও খুনজুনৰ পুত্ৰ)

খামটাপফা

খামটাপফা (মাউলুংৰ বজা)

নফামাও

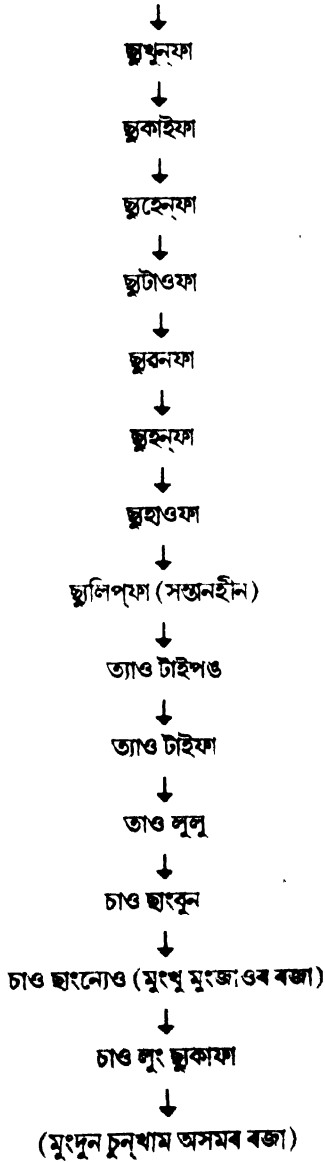

পৰিশিষ্ট '২'

ওঁ - ত্ৰিৎ

“চ্যাউ কাউ খামছিং বয় বয় বয়”

পুক মকু মছিং পুক ছিং মুং বাই টাংলাই খা বই ॥

আই ছাং ছিং চাম ম' মুন বাই জিম কএবই ॥

চ্যাউ ফুৰা তাৰা আলং চিকিয়া মেমি মাং ।

টাংলাই হৃদয়ত নৈ পদে কৰো সহাং ॥

বই মৌ ফুৰা তাৰা বাগি পানক ।

ফালাই চৰণত কাউ বই মৌ চ্যাউকা বই ॥

কাউ বই মৌ ছ্যাউ কাউ ম লাউ খী ।

ছিপ কুণ্যেও বং বই বই পুজাকজি ॥

বই বই খাও খাম পু খাও খাম চয় ।

সপ্ত সমুদ্র বিৰাজি তুমি বং বয় বয় ॥

বয় টাং দেবৰাজ চাৰেফা লেংডন ।

স্বৰ্গ পূৰে বাস কৰা ফাখাম বিশ্বজন ॥

পুথেন খাম কাউ বই টাং ।

গগনক সদা পালা ছাই চোউটাং ॥

প্ৰণামোহো মই জীৱ অধিপতি ।

সমস্ত লোকক পালি চাহা তুমি ॥

টাইলাং বাকলাং কফি কচাং ।

ক বাক মাই ছাম বই টাং ॥

প্ৰণামোহো বিধিৰ আৰ মৃত্যুপতি ।
 ঐশ্বৰিক শক্তি ৰূপে আছাহা প্ৰদাত্ৰি ॥
 খুন থেউ ন্যেওঁ লাং-কুৰি ৰই ।
 পফি খুক মেফি ন্যেও ৰই ॥
 পিতৃ মাতৃ আদি গুৰু কৰো নমস্কাৰ ।
 যাহাৰ সংযোগে দেখিলো সংসাৰ ॥
 চাউ ফুৰা চাউ তাৰা আলং চিকিয়া ।
 অজন পালন কৰি ব্ৰহ্মাণ্ড অজিলা ॥
 প্ৰণামোহো ফি লাৰেং ত্ৰিজগতৰ পতি ।
 নিৰাকাৰ ৰূপে আছা ব্ৰহ্মাণ্ডক ভেদি ॥
 জান ছাই হুং প্ৰভৃতি অনেক তোমাৰ নাম ।
 স্থলৰ অধিপতি তুমি লাইলুং খাম ॥
 অন্য এক নাম লৈছা পফিচুকে ধৰি ।
 ব্যাপক ৰূপে ব্ৰহ্মাণ্ডক বিৰাজ কৰি ।
 চেংদেন চেংবান তোমাৰ সূৰ্য চন্দ্ৰ নাম ।
 দিবা নিশি আকাশত ভ্ৰমিচা অবিৰাম
 আমি কি বুজিব আৰু বেদে নাপায় সীমা ।
 নাজানোহো তোমাৰ নাম গুণ ভক্তি মহিমা ॥
 ভগা নাৰে সমুদ্ৰক তৰি বাৰে যাওঁ ।
 খঞ্জু হৈয়া গিৰি শৃঙ্গ লঙঘী বাৰে চাও ॥
 হেন জানি বোধজনে মুঢ়ে নধৰিবা দায় ।
 এহি পদ জানি তথ্য মনে দিবা ঠাই ॥
 এহি মানে থৈলো পদ সমাপতি কৰি ।
 সদা বোলা ফুৰা তাৰা পাপক নিস্তাৰি ॥
 ফুৰা ত্ৰাৰা নিৰঞ্জন নিৰাকাৰ নাম ।
 যত পাপ নিশি সিদ্ধি কৰা মনস্কাম ।

২য় বন্দনা

প্ৰণামো নিৰাকার নিৰঞ্জন দেব ।
 তোমাৰ চৰণে কৰো লক্ষ্য কৌটি সেৱ ॥
 অনাদি অনন্ত সন্ত খুন থাও লাংকুৰি ।
 ভজোহো তোমাৰ দুই পদ হৃদয়ত ধৰি ॥
 জয় জয় পে অং আদি ফুৰা লেংডন ।
 পৰম দেৱ শুক আদি নুক কন ॥
 নমো নমো ফ্ৰাতুচিং কুপাময় আদি দেৱ ।
 মই মুঢ় মতি অতি কৰো সদা সেৱ ॥
 আদ্য শুক পিতৃ মাতৃ বন্দোহো চৰণ ।
 উভয়ে সংযোগে পাইলো মানবী জীৱন ॥
 মুং কাণ্ড ভূমিত মই জনম লভিলো ।
 তোমাক নেসেবি ব্যথা জনম গোৱাইলো ॥
 তাৰ পাচে প্ৰণাম কৰো মলিক মলাই ।
 তেওঁৰ চৰণে কৰো ক্ষমিয়োক দায় ॥
 হৃদি স্থিতি চৰাচৰ হোৱে অৱতাৰ ।
 হেন ফুৰা পদে কৰো পৰি নমস্কাৰ ॥
 মুংফি, মুংচাং, মুংটেও এই তিনি প্ৰকৃতিৰ গুণ ।
 পৰম পুৰুষ তুমি কেৱল নিৰ্গুণ ॥
 তিনিও গুণৰ ফুৰা ফ্ৰাতু চিংঙৰ ।
 নাং থাও মহামায়া তুমি চৰাচৰ ॥
 চৈতন্য ব্যাপক ফুৰা প্ৰাণী সমস্তৰে ।
 তোমাক নভজি মৰে মলমতি নৰে ॥
 আৰ্দ্ৰ সপ্ত স্বৰ্গ আৰু আদি ত্ৰৈলোক্য পুৰী ।
 অসৰত্ব চেংহং চেংকান ডাও মুংফি ॥
 দেৱ অংশে টাই বংশে মলুং সৌমাৰত ।
 কলি যুগে আদি ভৈলা বৃষ্টান্দৰ আগত ॥

দেব লোকে আলচিয়া মৰ্ত্যলৈ পঠাই ।
 সৰ্বশ্ৰেষ্ঠ দেবগুৰু মলিক মলাই ॥
 অপূৰ্ব টাই বেদৰ বাণী লিখি থৈয়া যাই ।
 তব গুণ সম পিতা মহে অদ্যপিও পাই ॥
 ম'মুং বংশৰ ছাম বিংপি অতি বাহি যাই ।
 কাউ ম'মুন পুলিন পুথাও অংশে দেওধাই ॥
 উপৰি পিতামহৰ বাণী এহিমনে থও ।
 পদ ছন্দে লিট টাই দুৰাবাৰ কওঁ ॥
 নোহো ধৰ্ম ধৰি নোহো মহা ঋষি ।
 নোহোও এবে গুৰু পতি মই মুঢ়মতি ॥
 হাদি কমলত ওংচেও ফুৰা হয়ো কঠগত ।
 ফুৰা ত্ৰা বুলি সদা সবেও চিন্তিত সতত ॥

চাউ অক্কাই ম'মুং

গনিয়োক সভাসদ লিটলাই বুৰঞ্জীৰ বাণী ।
 যথা সাধ্যে বিচাৰি মই কহিবো প্ৰণতি ॥
 পূৰ্বে এই বেদ আছিল স্বৰ্গ পুৰ হস্তে ।
 কেনমতে নামি আহিল মৰ্ত্যপূৰে ॥
 বিচাৰিলো যথা সাধ্যে অল্পমাত্ৰ পাই ।
 ভুল ভ্ৰান্তি শুদ্ধ কৰি পদে দিবো ঠাই ।
 এহি বুৰঞ্জীৰ বাণী অতি পুৰাতন ।
 কাই মছং, চাং মুনৰ ম'প্পঙৰ কখন ॥
 যেনে কেন মতে মছং বংশ হৈল উৎপত্তি ।
 এবে কেন কপে হৈলা ম'চাংবুনৰ সন্ততি ॥
 এবে ভৈলা কেনমতে ম'প্পং বংশধৰ ।
 ক্ষুদ্ৰ মাত্ৰ কহিবোহো নাজানো বিস্তৰ ॥
 কাউ মক জংফা মকজং ব্ৰজিলে যেন মতে ।
 সেহি অনুক্ৰমে হৈলা পূৰ্বাপৰে হস্তে ॥

অনুপাতে পদ কৈবো বুৰঞ্জীক চাই।
 জানি মানি বিজ্ঞলোকে শুধৰাইবো পাই।।
 য়েবে ফা ফুৰাই এই সৃষ্টি কহিবাক লৈলা।
 দুহানো ক্ৰমে তেবে না না কপ ভৈলা।।
 চাউ ফুৰা ত্ৰাৰা ক্ৰমে আদি আক অনাদি।
 কাই মছং চাবুন, ম'প্লং আবিৰ্ভূত হল আদি।।
 আদি কাইথেও খাম অনাদি খুনথেও কাম।
 এক অংশে দুহানো জনে লভিলেক জনম।।
 কাইথেও খাম নামে ম'লাউস্ত্ৰী আবিৰ্ভব ভৈলা।
 খুনথেও খাম নামে ম'পূজাকস্ত্ৰী আবিৰ্ভাব হৈলা।।
 চাইবেফা ছেংখম ছেং ডাম পূচাংপৌ ভৈলা জাত।
 তেওঁ অংশে আহি হৈলা ম'প্লং নামে খ্যাত।।
 তিনি বন্দ ম'মলুং ক্ৰমে ভৈলা উত্পতি।
 সংক্ষেপে কহিলো এবে মই মুঢ়মতি।।
 পৰম শিশু সুন্দৰ ভৈলা তিনি জনে।
 ম'লাউস্ত্ৰীৰ পতি ফুৰা সুমধুৰ জ্ঞানে।।
 শুনিয়োক পূজাকস্ত্ৰী এবে মোহোৰ বচনে।
 এতিক্ষণে চাৰিবেদ কহিলো বচনে।।
 লিটটাই, লিটলাই, লিটম', লিটচাই।
 এহি চাৰি বেদ অক্ষয় প্রকাশিলা পাই।।
 চাৰি বৰ্ণে চাৰি ধৰ্মে প্রকাশিবা লাগে।
 সেহিকপে চাৰি বৰ্ণে মোক পাইবো লাগে।।
 সেহিকপে বেদ শাস্ত্ৰ এবে ভব কহিলো বচন।
 মোক নধৰিবা আদি দায় অনেক বচন।।
 যিবা স্মৰে যি ভনে পৰম জ্ঞানতি।
 তোমাসাৰ নিজ বংশত বন্ত হৈবেক সন্ততি।।
 হৈবেক লিটটাই বেদৰ সি হ'ব অধিপতি।

কদাপি নেৰিব নিজ বেদৰ বিধি ৰীতি নীতি ।।
 বেদ ৰীতি নীতি এবে নকৰিবা ছন্ন ।
 স্বৰূপে কহিলো মই শুনা গুৰু গণ ।।
 গুৰু বিনা বংশে বেদৰ অক্ষয় নাজানিব ।
 কেবল বংশ ছাম ম'মুং গুৰু অধ্যয়ন কৰিব ।।
 অন্যে নাজানিব এই বেদৰ অক্ষৰ ।
 নীতি এহি বুলি ফ্ৰাতাৰা হইল অস্তৰ ।।
 পিতৃবাক্য শুনি পাচে ম'লাউত্ৰী কুমাৰ ।
 বিধি বিধি বেদ শাস্ত্ৰ কৰিলা প্ৰচাৰ ।।
 ধ্যানত আয়ত্ব কৰি লাউত্ৰীৰ বাক্যক পালন ।
 বেদত গণিয়া দেখে চৈধ্যয় ত্ৰিভুৱন ।।
 সমস্ত প্ৰাণীক দেখি দিয়ে জ্ঞান শিক্ষা দান ।
 অজ্ঞানীক জ্ঞান দিয়া এয়ে মোৰ ধ্যান ।।
 এহিমতে লাউত্ৰী গুৰু সৰ্ব শাস্ত্ৰ দাতা ।
 বুলিবাক পাৰি তেওঁক বিধিৰ জ্ঞানদাতা ।।
 লাউত্ৰী ৰূপে ম'হং গুৰু আছিল স্বৰ্গপুৰে ।
 নানা শিক্ষা দীক্ষা দিছিল ৰজা লেংডনে ।।
 এহিৰূপে কিছুদিন থাকি গৈলা অস্তৰে ।
 পফিচু নামে এক পুত্ৰ ভৈলা শেষান্তৰে ।।
 পায়িচু সৰ্বগুণি স্বৰ্গমৰ্ত মতি ।
 সৰ্বজনে ধ্যান দিয়া একান্ত ভকতি ।।
 কনজনফা পূজাকৰ্জী নামে দুইভাই ভৈলা ।
 জাছিংফা নামে এক কন্যা জন্মিলা ।
 ঐশ্বৰিক বাক্য অধিষ্ঠাতা বুলি জানে সৰ্বজনে ।
 জাচিংফাক আৰাধীয়া পূজে সৰ্ব নৰে ।।
 পফিচু সবাৰো মধ্যত জ্যেষ্ঠ ম'হংৰ নন্দন ।
 দেৱ হৈয়ো মৰ্তত তেওঁ, পূজ্য নামত ছামন ।।

কনজ্ঞানফা তেওঁৰ ডাই দেৱ অবতাৰ।
 তেওঁ গৈয়া ছামনৰ ঠাই কৰিলে অধিকাৰ।।
 কনিষ্ঠ পূজাকৰ্মী হৈলা লাউত্ৰী কুমাৰ।
 নিজ পিতৃৰ বংশধৰ হৈলা আপোনাৰ।।
 ম'খুন তাহাৰ পুত্ৰ ত্ৰিভুবনে খ্যাত।
 লাপেতৰ অংশে ভৈলা ম'হুং বংশৰ জাত।।
 এহিমতে কাই ম'হুঙৰ বংশ ভৈলা উৎপত্তি।
 কতেক উদ্ধাৰিব আৰু ম'হুং গুৰুৰ বিদ্ভৃতি।।
 নানা ৰূপে ম'হুং গুৰু ভৈলা অবতাৰ।
 পালিবলৈ লৈলা ফুৰা ত্ৰাৰ আজ্ঞায়ে সংসাৰ।।
 আৰু ক'ত কৈবো এবে ম'হুং গুৰুৰ লীলা।
 লিটম বেদে যাৰ লীলা বৰ্ণাব নোৱাৰে মহিমা।।
 এহি বেদ বিচাৰিলো ইতিহাসত লিখা চাই।
 মত বঢ়া টুটা হৈলে ক্ষমিয়োক দায়।।
 সংক্ষেপে কহিলো পদ বাহুল্যৰ বেদ জ্ঞানে।
 অজ্ঞান মূঢ়মতি মই সৰে ক্ষমিয়োক নৰে।।

ম'হুং বংশৰ উৎপত্তি ২য় অধ্যায়

শুনা এবে আদি বুৰঞ্জীৰ বাণী পুৰাতন।
 কোন মতে লাপেতৰ বংশ বিস্তাৰিত বিৱৰণ।।
 আদিতে ক্ৰমে লাপেতৰ পুত্ৰ সপ্তজন ভৈলা।
 যিবা হেতু স্থানে স্থানে বসন্স কৰিবাক লৈলা।।
 যাৰ যেন অনুসাৰে নিজ নিজ নাম এবে লৈলা।
 সৰিশেষ কৰ্হো এবে যাৰ যেন নাম ভৈলা।।
 আদি মাইচেউ, ম'বাউনা আৰু টাউমোচন।
 লাচিত লা, লাপেত লা আৰু লেচাই বজা গণ।।
 লেচাই ছদু আদি কৰি এই সপ্তজন।
 আত পাচে শুনা আৰু নাম হ'ল যিমান।।

আদি ভৈলা দিহিন্দীয়া আৰু খনামুখীয়া ।
 টিংখন্দীয়া, পাণ্ডবীমবীয়া, চেঙ্গেলীমুৰীয়া ॥
 টকৌ ববীয়া, চবাইমুৰীয়া মাটিঘবীয়া, বাজঘবীয়া ।
 ম'হুং গুৰুৰ এহি সকল বংশ বিস্তাৰিত হোৱা ॥
 এহি সব মহুং বংশধৰ অদ্যপিও খ্যাত ।
 পুৰোহিত কৰ্ম কৰি নাম ৰাখিছে বিখ্যাত ॥
 বীতি নীতি কুল কৰ্ম অদ্যপিও প্ৰচলিছে ।
 আচাৰ বিচাৰ কৰে স্বকুলৰ বেদ অনুসাৰে ॥
 কোনো লোক এহি পদ ধৰা ভুল বুলি ।
 আহোমৰ আদি বুৰঞ্জী চাই লোৱা প্ৰমাণ কৰি ॥
 এহি মানে কৈলো পদ কাই ম'হুংৰ উৎপত্তি ।
 সদা ফুৰা জাৰা বোলা সবে পাপ যাওঁক অধোগতি ॥
 চাউ ফুৰা জাৰা আদি নিৰঞ্জন লয়ো সদা নাম ।
 পাপ নাশি সৰ্ব সিদ্ধি কৰা মনস্কাম ॥
 কাই ম'হুং বংশৰ উৎপত্তি সমাপ্ত ।
 ম' চাং বুন বংশৰ উৎপত্তিৰ বিৱৰণ
 শুনা আদি বুৰঞ্জীৰ বাণী পুৰাতন ।
 ম' চাংবুনৰ বংশগত শুনা বিৱৰণ ॥
 পূজাক জীৰ পুত্ৰ ম'চাংডামৰ য়েবে ভৈলা পুত্ৰ ॥
 কাইথেওখাম খুনথেও খাম দুই ভাই এক সূত্ৰ ॥
 ম'চাংডামৰ পুত্ৰ খুনথেও কাম ।
 তেওঁৰ তনয় ভৈলা ম'লাউত্ৰী অনুগাম ॥
 এহি ৰূপে ফ্ৰাঙ্ক চিন্তিয়া কত দিনান্তৰে ।
 পাছে দুয়োকৈ পিতৃ ক'লে সংসাৰী হৈবাৰে ॥
 পিতৃ আজ্ঞা পাল্লা পাচে ভাই দুয়োজনে ।
 পুত্ৰ জন্মাইবাক লাগি আৰঙিলা মনে ॥
 বিবাহ নকৰিলে পিতৃ বাক্য ব্যৰ্থ হয় ।

এহি বুলি ভাবে মনে মনে ধ্যানত বহয় ॥
 এহি কাপে দুই ভাই ক'ত দিন গৈলা ।
 শুনা আত পাচে কল যিবা কল ভৈলা ॥
 থাণ্ডলুঙ্গাম নামে এজন দেব জন্ম লৈলা ।
 ম'হুঙৰ কন্যা কনজনফাক বিবাহ কৰিলা ॥
 তাহাৰ সংযোগে এক পুত্র ভৈলা জাত ।
 ঐণ্ডিব নামে তাহাৰ ভৈলা জগত প্ৰখ্যাত ॥
 ধাৰ্মিক অতি শুক পুত্র হৈলা মহাপৰাক্ৰম ।
 স্বৰ্গৰাজ্য ভ্ৰমে গৈয়া নিজ দেখাইয়া বিক্ৰম ॥
 ম'হুং শুক সঙ্গে বহু কৰিলেক বাদ ।
 দুয়োৰে প্ৰতি দুয়ো কিছু কৰিলে প্ৰমাদ ॥
 এহি কাপে বাদানুবাদ কিছুদিন গৈলা ॥
 তাৰ পাচে ঐণ্ডিবৰ এক পুত্র জন্ম ভৈলা ।
 সৰ্ব সুলক্ষণ যুক্ত সৰ্ব শাস্ত্ৰত বিজ্ঞাতা ॥
 আই চাং চিং বুলি নাম তেওঁৰ বাৰিলে পিতা ॥
 ম' লাউয়ী তেওঁৰ পুত্র সৰ্বলোকে কয় ।
 তেওঁৰ ঔৰবে মুকে পাংবাণ চাংকুন নামে জন্ম লয় ॥
 দুয়োৰে ক্ৰমাৰয়ে সপ্ত পুত্র জন্ম লৈলা ।
 শুনা আবে ক্ৰমে যাব যিবা নাম ভৈলা ॥
 লাচেং কেও, লাচেংডাম, লাচেংখাম ভৈলা নাম ।
 লাচেং চেং, লাচেং হেং, লাচেং চিং, লাচেং পেত নাম ॥
 এহি সপ্তসকলে ম'চাংকুনৰ বংশ অনুগাম ।
 অন্য এক কাপে কুলধৰ যাব যিবা নাম ॥

২য় অধ্যায়

আক কিছু পুৰাতন আছে তাৰ দেৰিয়োক চিন ।
 সেহি অনুসাৰে নাম ভৈলা ভিন্ ভিন্ ॥
 চেংকঙ্গী, মছকা, ক্বালী, বিহু মডাম ।
 উলুমুৰীয়া, কপৌমুৰীয়া ইকবা অনুগাম ॥

বুকুৰঙা, জটৰা, আদি আৰু মিছামৰা ।
 চিয়ামণি বহুতলা পুখুৰী নামে আছে চোৰা ॥
 এহি সব ম'চাবুনৰ পুত্ৰ সৰ্বলোকে কয় ।
 সেহি হ'ব অংশে দেওধাই বংশ উৎপত্তি হয় ॥
 এবে কহো শুনা আবে যাৰ যিবা নাম ।
 ক্ৰমে ক্ৰমে নাম লৈলা কাৰ্য অনুপাম ॥
 সৰ্ব জ্যেষ্ঠ আদি গৰীয়া, ছাগলী ।
 ভুলু মচাই টাউ ডাং ডেঙ্গীয়া আদি কৰি ॥
 ধোলা, বৰমতা, ক্ৰমে আৰু যে চেপেতা ।
 লেমাই, হাতীবৰুৱা ক্ৰমে যেবে কুকুৰা চোৰা ॥
 সবাবো কনিষ্ঠ হৈল মুলুং আৰু আঠেয়া ।
 এহি সব ম'চাংবুনৰ বংশধৰ জানিবা ॥
 এহি কপে ম'চাংবুনৰ বংশধৰ এবে উৎপত্তি ।
 সান্ধাতে দেবতা অংশে ফুৰা ত্ৰাৰে সন্ততি ॥
 কতেক বৰ্ণাবে এবে চাংবুনৰ লীলা ।
 সৰগৰ গুৰু কপে দেৱ অংশে আছেয়ে লীলা ॥
 য়েবে ফৈদ বিস্তাৰ ভৈলা মুংৰিংমুংৰামত
 খুনলুঙৰ বংশশেষ ছশবছৰ ৰাজত্ব কালত ॥
 আই ফালানৰ পুত্ৰ পামেও পুত্ৰ জন্ম লৈলা ।
 সবে ছুকাফাৰ সৈতে গুৰুসকল আহিলা ॥

'লিট লাই পেঁঞ কা কা' নামৰ ফুৰালুং দৰ্শনখনিৰ ৰচনা কৰিছিল মহৎ
 পূজাকৰ্মীৰ সন্তান আই চাং-ছিঙে। তেওঁৰ অন্য নাম 'নাং-নং-ছিং'। তেওঁক
 এগৰাকী বিদ্যাৰ অধিষ্ঠাত্ৰী দেৱী বুলি আখ্যা দিলে। এই গৰাকী জ্ঞান-দাত্ৰীক
 'জাচিংফা' নামেৰে পূজাভাগ আগবঢ়ায়। প্ৰকৃততে জাচিংফা বুলি ক'লে
 এগৰাকী দেৱীকে নুবুজায়, তিনি বন্দ গুৰু বুলি জাচিংফাৰ পূজাত তিনিটা পাং
 (নৈবেদ্য) একেলগে বা এখন মেহেঙাও উচৰ্গা কৰে।





কাঠি বানচেন পৃথি

পৰিশিষ্ট - ৩

উম্মফা পূজাত উচ্চাৰিত তাই আহোম ভাষাৰ পূজাৰ মন্ত্ৰৰ অৰ্থ

হে মোৰ প্ৰভু! মুৰব ওপৰৰ দেৱতা! অ ফ্ৰা! ফ্ৰা আবিৰ্ভাৱ হৈছে। হাতযোৰে সেৱা জনাইছো। আমাক মংগল কৰক! আমি আপোনাক প্ৰণাম কৰিছো, যাতে আমাৰ শৰীৰত পাপ, অপৰাধ, দুখ-কষ্ট, অশুভ আৰু অমংগল সকলো আঁতৰি যায়। হে ফিদেৱতা ঐ! হে চাং ঐ! সাক্ষী হওক! অতীজতে পাৰ হৈ যোৱা যিসকল চাং ফি দেৱতা আছিল, তেওঁলোকৰ ওপৰত থকা ফ্ৰা ত্ৰা আলঙক প্ৰণাম কৰিছো। হে মোৰ প্ৰভু ঐ! বৰ্তমান ইয়াত এই ঠাইত, এই দেশত থকা হঃ ফি দেৱঘৰত ৰঙাগড়া নামে ঠাইত তাইলিক, তাইবাইসকলো লগ লাগি ভাল দিন নেপালেও আজিৰ দিনটো ভাল বুলি গণ্য কৰি ৰিক্খুন (আয়ুস মতা) কৰি, চাউল, চিংকাৰা ফুল, নামঝাৰিও এগৰাই চাৰিঙ-চাৰাই লৈ উচৰ্গা কৰিছো। মোৰ ওপৰৰ গৰাকী ঐ। ম্যুংছাং (ব্ৰহ্মলোক), স্বৰ্গ, মৰ্ত্য, ম্যুংতাং, ম্যুংতান সকলোৰে জানে ঐ! আজি শুভদিন বুলি ঋন্ (আয়ুস) মংগলময় হওক, লগতে সকলো ৰাইজৰ চকুৰ আগত দেখা দিয়া স্বৰ বেমাৰ ডিঙিত সোপা লগা বেমাৰ আদি বেমাৰবোৰ দূৰ হওক। অনেক বেমাৰ-ব্যামি সকলো দূৰ হওক! দেশত ফ্ৰাক নেজানি অপৰাধ কৰিছো, এই নামঝাক, এগ-ৰাই, অমৃত-পানী এগ-পুলক সঞ্জীৱনীৰ দ্বাৰাই অতীজৰে পৰা চলি অহা পদ্ধতিৰে এই তিনিজন পণ্ডিতে সেৱা প্ৰাৰ্থনা কৰিছো। চাও কাও ঐ। চাওফাফেত্ খামখাও, বংখানখাম, তুমুংতুতে।

সোণৰ কুঠাৰ ধাৰণ কৰা, ৰত্ন ধাৰণ কৰা সমস্ত আকাশৰ স্বৰ্গাধিপতি অধিকাৰী! ৰেফা চাংডামত পুত্ৰৰ লগতে য়ানাং (আইতাৰ) স্বৰ্গৰ

ৰাজসিংহাসনত বহা দুয়োগৰাকী ছাতি-ধবোতা! য়ানাঙৰ লগতে দুয়োজনী
ছাতি ধৰি বছৰ ধৰি তিনিজনী খুনফ্ৰাই লাইয়ে পৃথিবীত চাই থকা মোৰ মূৰ
ওপৰত তিনিজনী গৰাকী ঐ।

খাওখাম :

হে মোৰ মূৰ ওপৰৰ গৰাকী ঐ। পুঃ খাওখাম সোণৰ শিং থকা
ককা যাখাওখাম। সোণৰ শিং থকা আইতা! দীঘল নাগ ককা! দীঘল নাগ
আইতা! ককা মৰিলে আইতা সহায় কৰা! আইতা মৰিলে ককা সহায় কৰা।
অনন্ত বিশ্বব্ৰহ্মাণ্ড সৃষ্টিকৰ্তা। নদ-নদী বৈ যোৱাৰ দৰে মোৰ প্ৰাৰ্থনাৰ
শব্দৰাজি শুনা! মোৰ দুখন হাতযোৰি সেৱা কৰিছো। মোৰ প্ৰভু ঐ।
আকাশৰ পৰা চাওখাম লেংডিন পৃথিবীত অধিকাৰী ৰজা হৈ দুই তিনিপুৰুষ
ধৰি ৰজা হৈছিল। তোমাক সেৱা জনাইছো, মোৰ প্ৰভু ঐ। চাও কাও ঐ।

আই লেংডিন :

হে মোৰ প্ৰভু ঐ। আইলেংডিন, পৃথিবীৰ গৰাকী! তুমি আটাইতকৈ
ডাঙৰ, তুমি আটাইতকৈ বিশাল পৃথিবীৰ অধিকাৰী! তোমাক প্ৰণাম
জনাইছো। তুমি এই ত্ৰিভূকনৰ মমচেংফা! তিনিজন ম'মুন পণ্ডিত! তুমি ৭
তৰপৰ ভিতৰত তলৰ তৰপত ম্যুংতাম্ খাপত তলৰ চাৰিখন ৰাজ্যৰ
নাতিয়েক গৰাকী! তুমি ম্যুংকাং ম্যুংতাম ম্যুতাওৰ ৭ খলপাৰ অধিকাৰী!
তোমাক সেৱা জনাইছো!

জান চাইছং :

হে মোৰ প্ৰভু জানচাইছং, তুমি আকাশৰ গৰাকী ঙ্গিখাইফা লেংডিনৰ
নাতিয়েক। ম'মুন পণ্ডিতৰ বাবে দেৱ-দেৱতাৰ বিধানসমূহ তুমিয়েই প্ৰবৰ্ত্তন
কৰিছ।

আহোমসকলে ঊপকাৰ পাবলৈ দেৱতাসকলক পূজা-সেৱা
কৰিলেও প্ৰধানতঃ এক পৰমেশ্বৰকহে (ফা) পূজে। আহোম ধৰ্মকাৰ্যত ফাক

বন্দনা কৰোতে 'চাও কাও ঐ' - অসমীয়াত যেনে 'হে পৰম ঈশ্বৰ' বুলি কোৱা হয়। ফ্ৰাঙ্ক গুণানুকীৰ্তন কৰোতে 'নু ক' এই শব্দ দুটা ব্যৱহাৰ কৰা দেখা নেযায় বা পূজাৰ বিধিতো চাও নু ক চাও কাও ঐ বুলি পোৱা নাই। কিন্তু স্বৰ্গাধিপতি লেঙডনকে মুখ্য কৰি বাকী দেৱ-দেৱীকহে চাও নু ক চাও কাও ঐ বুলিহে কোৱা (গোৱা) হয় বা গায়।

যেতিয়া ফা-তু-চিঙ-ফ্ৰাঙ হমে পৃথিৱী, জীৱ-জন্তুকে আদি কৰি সকলোবোৰ সৃষ্টি কৰিবলৈ ল'লে তেতিয়া তেওঁ নানাকপে অৱতাৰ লৈছিল।

'ফুৰা কপে ভগৱন্তে আদি নিৰঞ্জন

ম হুঙ-ছাঙবুন ম প্লঙ তাহাৰ নন্দন।" (লিত্‌লাই)

ম হুঙ গুৰুৰ অংশে প ফী ছু, কণ জান ফা আৰু পূজাক্ জী এই তিনিপুত্ৰ আৰু জাছিঙ ফা নামেৰে এগৰাকী কন্যা আছিল। এওঁক ঐশ্বৰিক বাক্য অধিষ্ঠাতা বুলি কয়। জাছিঙফা যে পুৰুষ নহয় আমি আহোম ভাষাৰ বুৰঞ্জীৰ পৰাই পতিয়ন যাব পাৰো।

'জা ছিঙ ফা ক্ জাঙ ছাও চিঙ। যিনম নুঙ ছিন বিত লাই দাও খাম।
তাঙ আন নুঙ তাও ফা লাই লেঙ হান খ'। কও মএচ চি তাম ম্লা।

জাছিংফাই অলপো পলম নকৰিলে; তেওঁ সোণালী তৰাবাচা ফুলাম মেখেলা আৰু সোণ খটোৱা নেকলেচ পিন্ধিছিল। এপাহ হীৰাৰ ফুল চুলিত ওজি লৈছিল। উক্ত কথাখিনিৰ পৰাই জাছিংফা যে এগৰাকী দেৱী তাক অকণো নুই কৰিব নোৱাৰি।

'পু ফী ছু সবাবো জ্যেষ্ঠ মহুঙৰ সন্তান

দেৱতা হৈ গ'ল নামতে চামান।

ম হুঙ লুক মান ফু আই প ফী ছু

খুন থাও লুক মান চামান।

'জীম ম্মা ফুন দিন বৌ মি এঞ্জ। কিশ লুঙ তেঙ্ক পিন্ চাও। কিশ ক্লুঙ তেঙ্ক পিন্ খুন। দয় জিন দয় খাম মৌ হিত চাও দয় জিন দয় খাম মৌ হিত খুন'।

পক্ষী ছুক লাঙকুৰিৰ লগত কোনো পথোই মিলাব নোবাৰি। কাৰণ লাঙকুৰি শিলৰ পৰা ফুটি (আবিৰ্ভাব) ওলাইছিল। তেওঁৰ মাক বা বাপেকো নাই।

'খেও চাও জীম মুা ছি ইপ ছাঙ দেঙ ক লুক চাও কও লেপ ফা লাই তি। চাঙ তাক পিন্ তাঙ ম্যুঙ চাই মাই খাত খুঙ'।

লেঙডনৰ ভতিজাক খেনখাম বংশৰ ছাঙদেঙক মৰ্ত্যাত শাসন কৰিবলৈ পঠিয়াইছিল। পাছত লেঙডনৰ পো-নাতি সকলে আহি ভাতৃ বংশৰ একে মূলীয় কৃষ্টি-সংস্কৃতিত কোনো অসুবিধা নোপোৱাকৈ একে সুৰতে মিলি পৰিল। এই খেনকাম বংশৰ আদি গুৰু 'মৌৰান'। এই মৌৰান বংশৰ দেবী ফী নাঙ বাইৰ অন্যাকপ লাই খাও মী। লাই-প্ৰথম, খাও-আহাৰ, শসা, মী-মাতৃ, দেবী। এই মহামাতৃ দেবীয়ে শসাদেবীৰূপে আইজঙ লাও-জি জঙ খামৰ সৃষ্টিকাৰক দেবী হৈছে। আত্ম আৰু শালি খেতি উন্নতভাৱে কৰা আৰু কৃষিধৰ্মীয় জাতীয় পৰম্পৰাধৰ্মী লখিমী আদৰা উৎসৱ আহোমসকলৰ দিনৰ পৰাই অসমত প্ৰচলন হ'ল।

আহোমসকলে বৰ অসমত আহি পাওঁতে টঙিঘৰত আত্ম ধান ৰাখি থকা দেখা পাই মৌৰান পুথ্যগুৰু এনেদৰে কৈছিল -

ঐ মৌ ৰান লাও বে বে
কা ছাঙ বান ৰেণ জু বে বে।'
'ঐ মৌ ৰান হেঁচলীয়া চৈ
কত দিন থাক তই টঙি ঘৰত বৈ'।

প্ৰাণীৰ উৎপত্তি বসশক্তিৰ মুখ্য দেৱতা (জলাধিপতি) জলৰাশিৰ গৰাকী। গতিকে খাদ্যপ্ৰাপ বসশক্তিৰে স্থান সাগৰ। এই সাগৰতেই লাই-খাও মী থাকে। সেয়ে নদীৰ পৰা পানী তুলি খাওখামক বিধিসম্মত ভাবে পূজা পাতি দি লখিমীক আদৰি অনা হয়।

আহোমসকলে দেৱ দেবীৰ পূজা কৰা নাছিল। আহোমসকলে উপৰি পুৰুষৰ পূজাহে কৰিছিল। আহোমৰ মন্ত্ৰবোৰ পবিত্ৰ মন্ত্ৰ বুলি গণ্য কৰা হয় আৰু পবিত্ৰ ধৰ্মকাৰ্যতহে ব্যৱহাৰ কৰা হয়।

পবিশিষ্ট - ৪

মহাদেউ

জগতৰ গুৰু বুঢ়া মহাদেউ গোসাঁই, ডিম্ ডিম্ কৰি ডম্বক
 বজালে, ভাং খাই ফুৰা নিতৌ তিনিপুৰা। ভাং খুন্দোঁতে, ধতুৰা খুন্দোঁতে
 আঙুলি হৈ গ'ল ভোটা। সাতোটা টেকীৰে বানি, সাতোখন কুলাৰে
 জাৰি, সাতো চিলিম ভাং একোচিলিম কৰিলে। এজনী ভাৰ্যাই নাটে
 গিছে গংগাক বিয়া কৰাই আনিলে। তুলসী তলৰপৰা ওলাল মহাদেউ
 জুলু-জুলু ভাংৰ জালতে নলয় ঘৰ-বাৰী, থাকে বৰবুগত ভিত্তি।
 হৰিশংকৰ নাথ, শিবনাথ, ভোলানাথ, গৌৰীনাথ এই চতুৰ্ভুজ ৰূপ
 ধৰিলে। চতুৰ্ভুজৰ ৰূপ ধৰি দশমায়ী ল'লে। গাতে বাঘৰ ছাল, ডিঙিত
 সৰ্গৰ মালা, গাত ভস্মৰ ধূলা। জগত গুৰু বুঢ়া মহাদেউ গোসাঁই জন্তা
 আসন জন্তা বাসন জন্তা, মেলি দিয়া চাও জন্তা ভিতৰত আছে ভগীৰথ,
 ওলাই দৰ্শন পাও জগত গুৰু বুঢ়া মহাদেউ গোসাঁই। আপোনাক দেখিলে
 যমেও থাকে ড'ৰায়। আপোনাক পূজিলে হয়নো কি কি। সাত কোটি
 ম'হ হয়, সাতকোটি গৰু হয়, ককাই-ভাই নদন-বদন হয়। মহালক্ষীয়ে
 বাস কৰে। সোণা-ধনা, গজ-মুকুতা, বতন-পোৱালে লাগ দিয়ে। হে
 জগত গুৰু বুঢ়া মহাদেউ গোসাঁই! আপোনাক আজি এইহেন বাবে
 ডালপকা শিঙিয়া মধুৰী, শিকিলি পিঠাওৰি, কাকিনী তামোলসহ
 বলিয়ে-বাহনে, ডাঙৰ স্বৰূপে সেৱা ভাগি ধৰা হৈছে। এই সেৱা ভাগিতে
 ডুট-ভুট হৈ ঠাইবিলাৰ ভিতৰতে বিবিনি আছে শিব-জীৱ, কুছনা-
 কপিলা, দাস-দাসী, ল'ৰা, গৰু-স'হ, ঠাল-ভৰা সৰাওটিকে সন্তোষিতে
 কাল নিয়াই থাকিবলৈ আশীৰ্বাদ কৰিবা, হৰি জ' হৰি।

গোসানী : হে জগতৰ আই জগতৰ মা ! নাই ধল, নাই জল, নাই সাজে-সুকৰে কৰিছিলে উজনি-ভাটি। আলাসৰ দেৱতা নিলগত আছিলে চাই। চাৰিয়ে পাতিলে চাৰিয়ে ভাঙিলে চাৰি পাৰিষদে আলোচন কৰিলে মিঠিকাই সাজিলে ভেল। উপজিলে পৃথিৱী- চিন নাই কাতি, চিন, নাই বাতি। কোনে আছিলে চাই কাক বুলিলে চাই কাক বুলিলে আই, ডালৰ কেঁচাই উকলি দিলে চুকৰ ভেকুলিয়ে কাটিলে নাহী। ব্ৰহ্মাকাশে সবজিলে বিহুকাশে পালিলে কহুকাশে সংহাৰ কৰিলে। ত্ৰিংশ কোটি দেৱতাক ধানে ধানে পাতিলে। উবশ-বুৰশ, পজন-ব্ৰমশ এই চাৰিভুটি জীৱক সংৰক্ষণ কৰিলে, কৰিঙৰ মুখত কচুঠাৰি আহাৰ দিলে। নিখনীক ধন দিলে অপুত্ৰকক পুত্ৰ দিলে, কাঠবাজীক ল'ৰা দিলে। মন্দিৰলৈ বোৱাকো ওততাই আনিলে জিন-জিনিক টোকৰ মাৰি চিঙিলা, খোৰাক পৰ্বত বগোৱা, কণাক বতন দিয়া এনে ধৰ্ম ছিৰ আই। নেমকো পাতিলে পৃথিৱী সাতিলে। না বুলিছিলে নাছিলে কেউ। মনিচ বুলিলে নীচ, নোযোৱাকৈ য়াৰ নকটাত কাটে, নিচিঙাত ছিঙে আৰু অনেকখিনি অপৰাধ হয়। আই চকৰ আই শৰণ আইক চিন্তিলে নাই কেউ মৰণ। আই শৰণীয়া হাউতী যুগীয়া, পৰ্বলৈ নিদিবা এৰি। আইয়ে হাতত ধৰি মহাদেউক বুজালে নেৰিবা ধৰ্মৰ খুটি। হে জগতৰ আই জগতৰ মাও। মাঘৰ তেৰ দিনত গৰ্ভধাৰণ কৰিলা তাদৰ তেৰ দিনত জন্ম লৈ ভাদৈ সুবচনী নাম ল'লা। ভবালত খালা বুঢ়ী লক্ষী বুলি বুঢ়ী লক্ষী বুলি চোতালত খালা চোতালি বুলি, জলত খালা জল অপেশ্বৰী বুলি, বাৰী চুকত খালা বাৰীকীয়া বুলি, ভাতশালত খালা বুঢ়া বিকম বুলি মধ্য কোঠাত খালা কী মেখাও সুবচিনী বুলি। হিন্দুৱে পূজিলে সত্য নাৰায়ণ বুলি, পৰিয়াই পূজিলে সাদাম-আসাম বুলি, আহোমে পূজিলে কী মেখাও বুঢ়ী সুবচিনী বুলি। এ জগতৰ আই জগতৰ মা। আয়ে গা ধূলে চিৰি লুইততে লিহিৰি চুলিটাৰি মেৰি। ধৰণী আইয়ে মহাদেউক বুজালে নেৰিবা ধৰ্মৰ খুটি। ধৰ্মদৌল বন্ধাৰ লানে অৰিৰ নালাগে। আইক আইক বুলি বাটে চাই আছিলে পালেহি দুৰ্গদেৱী আই। দুৰ্গদেৱী আই পতিত পকন কৈলাসত আছিল চাই, তোমাৰ মান ধৰণী নাই। জগতৰ আই

জগতৰ মা ও। ফী থাও বুঢ়ী সুবচনী আই, ইকোলা-সিকোলা যজালি সজাবলৈ বিধি-বিধাতা, তামুলী টেকেলা, ৰাজধৰি ৰাজ পাততী, নিধনীক ধনদিয়া, অপুত্ৰক পুত্ৰদিয়া, সুবিধিক মুচৰি ভঙা, ভগা বিধিক ঠেকা দি বখা। শ-দিয়া ভাঙি ন-দিয়া কৰিলা, হাঁৰে ভাঙি পাৰে কৰিলা, চুতীয়াক মাৰি ছু-কা-ফাক (ৰাজ) দিলা। তোমাক বুজিলে কি হয়? কোলাত পুত্ৰ, নগৰত বিবয়, অনুদান, ধনদান, বিষয়দান হয়। তোমাক আজিহেন বাবে ছাগে বৰবলি হাঁহে, পাৰই মাননী-মুছদিয়ে আগবঢ়োৱা হৈছে। মহামায়া মাতৃ আই, দাস বন্দীহঁতৰ কি হয়। গৰু ল'লে গৰু নহয়, ম'হ ললে ম'হ নহয়, খেতিত পলিতা, বেহানিত ফলিতা নহয়। বিষয় বাসনাই লাগ নিদিয়ে, মহামাতৃ আই আকনো কি হয়, বোলে অদ্ভুত অমংগলো হয়। আৰু সেইখিনিনো কি? পেট ফালি কলডিল ওলায়, সাঙিয়া কল মেলে, মাইকী কুকুৰাই ডাক দিয়ে; বৰঘৰৰ ভিতৰত সাপ সোমায়, ওই সোমায়। বাৰীচৌহদত বহুপাত পৰে। মাজ পথাৰত ম'হে ঘুলি মাৰে, অনেকখিনি অমংগল দেখি ভয় পাই জীৱৰ তৰলী নাই। আজি হেন বাবে, দিন নাই বাৰ নাই যথা শক্তি তথা ভক্তিয়ে ছাগে বৰ বলি কে-কাই মাননীয়ে সৈতে ধূপে-দীপে নৈবেদ্যৰে ডাঙৰ স্বৰূপে সেৱা ভাগি ধৰা হৈছে। এই সেৱাতে তুষ্ট হৈ ঘৰখনৰ ভিতৰত যিখিনি আছে, সৰাটিকে নিৰ্বিয়ে বন্ধা কৰি থাকিব লাগে। হৰি অ' হৰি।

আই ন-ভনী : হে জগত আই, জগতৰ মাও নাই জল নাই, খল সাজে-সুকয়ে কৰিছিলে উজনি ভাটা। আলাসৰ দেৱতা নিলগত আছিলে চাই, চাৰিয়ে পাতিলে চাৰিয়ে ভাঙিলে চাৰি পাৰিষদে আলোচন কৰি মিতিকাই সাজিলে ভেল। উপজিলে পৃথিৱী, দিন নাই ৰাতি, উপজিলে পৃথিৱী চিন নাই কাতি। কোনে আছিলে চাই, কাক বুজিলে আই। ডালৰ কেঁচায়ে উকলি দিলে। চুকৰ ভেকুলীয়ে কাটিলে নাফী। ব্ৰহ্মৰূপে মজন কৰিলে বিকুৰূপে পালিলে ব্ৰহ্মৰূপে সংহাৰিলে। ত্ৰিদেশকোটি দেৱতাক ধানে ধানে পাতিলে উৰণ-বুৰণ, গজন-ব্ৰহ্মণ এই চাৰি মুঠি জীৱক সংৰক্ষণ কৰিলে, কৰিঙৰ মুখত কচুঠাৰি আহাৰ দিলে। নিধনীক ধন দিলে, অপুত্ৰকক

পুত্ৰ দিলে, কাঠবাজীক ল'ৰা দিলে। মৰিবলৈ যোবাক উভতাই আনিলে, জিন-জিনিক টোকৰ মাৰি চিঙিলা খোবাক পৰ্বত বগোৱা, কণাক বতন দিয়া এনে ধৰ্ম স্থিৰ আই। আই শৰণ, আই চৰণ, আইক চিত্তিলে নাই কেও মৰণ। আই শৰণীয়া, যাউতী যুগীয়া পৰলৈ নিদিবা এৰি। সৰু আই, বৰ আই, মাজু আই, টেক-টেকি, টেক-টেকি, গৰু চ'ৰজানে, পুত্ৰ-কন্যা, কোৱা-খাতি, চিলা-খাতি, গোধী-গুৰনী, ঠোকাঠী-ঠোকাঠী নাও টিঙত গিৰিপনি মৰা। উজাই আহিলে আই ন ভনী শিকিলি চোৱাতে উঠি। হে জগতৰ আই, হে জগতৰ মা আপোনাক এই হেন বাবে ডালপকা সাঙিয়া মধুৰি, শিকিলি পিঠাওড়ি, বলিয়ে বাহনে, ধূপে-তুলসীয়ে দি ডাঙৰ কপীয়াকে সেৱা ধৰা হৈছে। ঘৰখনত বিকেইটি আছে সকলোকে কুশলে নিৰাপদে ৰাখক।

বিধি বিধাতা : বিধিও দিব লাগে, বিধাতাও দিব লাগে জজালিও সজাল ভাঙিব লাগে নলগোৱাক লগোৱা, নধুজোৱাক ধুজোৱা, বাছ, কেতু, শপি গ্ৰহ, চন্দ্ৰ, মঙ্গল, শুবা নক্ষত্ৰ আদি দূৰ কৰি শুভ মঙ্গল কৰক।

টেকেলা : তামুলী টেকেলা, দৰিয়ালি গোসাঁই, শাক ভাল কৰে শুকতি কথা ভাল কৰে কথকী, ধৰ বুলিলে ধৰা এৰ বুলিলে এৰা তুতীয়া নহলে জুই নলাগে টনকিয়াল নহলে গাঁও নাভাগে ধানৰ আল কাচিয়ে ভাঙে চুলিৰ আল কাকৈয়ে ভাঙে, দেওৰ জগৰ দেওৱে ভাঙে জগত শুক বুঢ়া মহাদেউ গোসাঁই, কী মেথাও বুঢ়ী সুবচনী মা জজালি সজালি যদি বধু মতি হৰ, টেকেলা ডাঙৰীয়াই কৃপা দৃষ্টি কৰি (হৰি শাস্ত্ৰনা মুৰ্তি) ভাল হল বুলি গড় গাঁওলৈ খ্যাতি বঢ়াওক।

পৰিষ্টিট ৫

২০০৪ চনৰ আমলখি দেওশালৰ উম্ফা পূজাৰ মুখ্য
ম'লুঙ আৰু ম'লুঙসকলৰ নাম
ফানুকা ল্যেঙডন : বৰদেওশাল :

| | | | |
|-----|----------------------------------|----------------------------|-------------|
| ১। | চাও তিলেশ্বৰ মহন | পাৰিজাত গাঁও | মুখ্য ম'লুঙ |
| ২। | চাও লক্ষীনাথ হাতীবৰুৱা | হাতীবৰুৱাগাঁও | ম'লুঙ |
| ৩। | চাও মণিকান্ত হাতীবৰুৱা | হাতীবৰুৱাগাঁও | ম'লুঙ |
| ৪। | চাও বাপাবাম হাতীবৰুৱা | হাতীবৰুৱাগাঁও | ম'লুঙ |
| ৫। | চাও যোগেন ফুকন | আখৈয়াগাঁও | ম'লুঙ |
| ৬। | চাও জোনাবাম ছাঙবুন ফুকন বৰুতা | কৰঙাগাঁও | ম'লুঙ |
| ৭। | চাও বিশ্ব মহল ফুকন | বানতুঙ নগৰ (টেঙাপুখুৰী) | ম'লুঙ |
| ৮। | চাও ককশা দেওধাই বৰুৱা | বাসু চুক | ম'লুঙ |
| ৯। | চাও সোণাবাম ফুকন | বেলডল | ম'লুঙ |
| ১০। | চাও যোগেন ফুকন | আখৈয়াগাঁও | ম'লুঙ |
| ১১। | চাও নিপেন মহন | লাকুৱা দেওধাইগাঁও | ম'লুঙ |
| ১২। | চাও জ্যোতি ফুকন লাকুৱা | দেওধাইগাঁও | ম'লুঙ |
| ১৩। | চাও লক্ষেশ্বৰ বাইলুং | আখৈয়াগাঁও | ম'লুঙ |
| ১৪। | চাও অনুবাম ফুকন | ককিলাচুক | ম'লুঙ |

| | | | |
|-----|--------------------------|---------------|--------------|
| ১৫। | চাও চন্দেশ্বৰ ফুকন | ককিলাচুক | ম'লুঙ |
| ১৬। | চাও কমল বৰুৱা | নাহবতলি | ম'লুঙ |
| ১৭। | চাও গিলেশ্বৰ বাইলুং ফুকন | পাটসাঁকো | ম'লুঙ |
| ১৮। | চাও সৰ্বেশ্বৰ হাতীবৰুৱা | হাতীবৰুৱাগাঁও | ম'লুঙ |
| ১৯। | চাও বিশ্ব চাংবুং ফুকন | চেপন | ম'লুঙ |
| ২০। | চাও জীৱেশ্বৰ ফুকন | আখৈৱাগাঁও | ম'লুঙ সহায়ক |
| ২১। | চাও ভিৱেশ্বৰ ফুকন | আখৈৱাগাঁও | ম'লুঙ সহায়ক |

হাৰিয়েতপাল :

| | | | |
|-----|---------------------|--------------------|-------------|
| ১। | চাও টংকেশ্বৰ মহন | হলগুৰি গাঁও | সুখ পুৰোহিত |
| ২। | চাও মিনাবাম ফুকন | কনভা | পুৰোহিত |
| ৩। | চাও পুষ্প মহন | আপিসতীয়া | পুৰোহিত |
| ৪। | চাও মহেন্দ্ৰ বৰুৱা | আপিসতীয়া | পুৰোহিত |
| ৫। | চাও ৰংগেন মহন | আপিসতীয়া | পুৰোহিত |
| ৬। | চাও ৰোগেন মহন | বন্দীটিং | পুৰোহিত |
| ৭। | চাও মেকেন মহন | বন্দেওখাই | পুৰোহিত |
| ৮। | চাও ঘন মহন | বন্দীও | পুৰোহিত |
| ৯। | চাও বংশী ফুকন | বন্দীও | পুৰোহিত |
| ১০। | চাও উপেন মহন | হাতীবৰুৱা | পুৰোহিত |
| ১১। | চাও উমাকান্ত ফুকন | আখৈৱাগাঁও | পুৰোহিত |
| ১২। | চাও মোহিনী মহন ফুকন | নিজখালৈঘোণ্ডা | পুৰোহিত |
| ১৩। | চাও ভৱেশ্বৰ ফুকন | মানিকী গাঁও(জাজনী) | পুৰোহিত |
| ১৪। | চাও ৰজেশ্বৰ ফুকন | হাইয়েং গাঁও | পুৰোহিত |
| ১৫। | চাও নকুল বৰুৱা | জাজনীগাঁও | পুৰোহিত |
| ১৬। | চাও মহেন্দ্ৰ ফুকন | জাজনীগাঁও | পুৰোহিত |
| ১৭। | চাও নকুল মহন | মকুৰপুৰ | পুৰোহিত |
| ১৮। | চাও শিৱ চেতিয়া | ককাং | পুৰোহিত |

হিন্দুদেশাল :

| | | | |
|-----|--------------------|--------------|---------------|
| ১। | চাও ভোলা মহন | মাজগাঁও | মুখ্য পুরোহিত |
| ২। | চাও বিনন্দ মহন | মাজগাঁও | পুরোহিত |
| ৩। | চাও হেম বকরা | মাজগাঁও | পুরোহিত |
| ৪। | ছাও চন্দ্রনাথ বকরা | মাজগাঁও | পুরোহিত |
| ৫। | চাও নাথ বকরা | মাজগাঁও | পুরোহিত |
| ৬। | চাও বুবুল মহন | মাজগাঁও | পুরোহিত |
| ৭। | চাও ঘন বকরা | নগাঁও | পুরোহিত |
| ৮। | চাও কনীধর ফুকন | নগাঁও | পুরোহিত |
| ৯। | চাও দণ্ডেশ্বর বকরা | নগাঁও | পুরোহিত |
| ১০। | চাও গোলাপ মহন | কবতা পাৰিজাত | পুরোহিত |
| ১১। | চাও প্রবীণ ফুকন | হলওবিগাঁও | পুরোহিত |
| ১২। | চাও হকেন ফুকন | কবতা পাৰিজাত | পুরোহিত |
| ১৩। | চাও হেমধর ফুকন | হলওবিগাঁও | পুরোহিত |
| ১৪। | চাও মহেন্দ্র বকরা | জানিসজীরা | পুরোহিত |
| ১৫। | চাও যোগেশ্বর বকরা | কঙ্গীটিং | পুরোহিত |
| ১৬। | চাও সুবীধর কটকী | জানিসজীরা | পুরোহিত |
| ১৭। | চাও কঙ্গেন মহন | জানিসজীরা | পুরোহিত |
| ১৮। | চাও ভব মহন | কবতা | পুরোহিত |
| ১৯। | চাও হকেন ফুকন | মধুবাপুর | পুরোহিত |
| ২০। | চাও কপেশ্বর মহন | কৈলাসীক | পুরোহিত |
| ২১। | চাও বিপিন ফুকন | কৈলাসীক | পুরোহিত |
| ২২। | চাও সঞ্জিত মহন | কালকণী | পুরোহিত |
| ২৩। | চাও ফুল বকরা | কালিয়াপাও | পুরোহিত |

দেউৰীসকল

কানুক স্যেঙডন

ববদেউৰী লক্ষীনাথ কটকী,

গীত : পাটসীকো ককিলাচুক।

বিহু শাল

জিতেন বৰুৱা

বগা মহন,

কামেশ্বৰ মহন

মাদুলীয়াসকল

বিনন্দ মহন

নৰেন মহন

বববলী শিৱা জনব নাম

ধৰ্ম বৰুৱা বৰুৱা

গীত : পাটসীকো, আখৈয়া গীত

গীত : বগৰীটিং, বকতা

গীত : মাজগীত, বকতা

গীত : মাজগীত, বকতা

গীত : মাজগীত, বকতা

গীত : পাটসীকো, আখৈয়া গীত

ପରିଷିଷ୍ଟ ନଂ ୬

କୁବାଳୁତ୍ତ ଗୋରା ପ୍ରାର୍ଥନା ଗୀତ
(ଆହି ଚିଂ ଲାଓ)

ଚାଓ କାଓ ଐ
 ଚାଓ କାଓ ଐ
 ଚାଓ କାଓ ଐ
 ଜ୍ଞା ହୁଁ ଚିଂ ଜ୍ଞମ ହମ ଐ
 ଜ୍ଞା ବେତ କା ପିନ ବେତ
 କା କୁବା ଜ୍ଞରା ଆକାଂ ଚି କିରା ବାଣୀ ପାନ
 ବୈ ମୁଂ ଚାଓ କାଓ ଐ
 ପାକ ପେନ କା କା
 ଚାଓ ଚେଓ ବାମ
 ଦୈ ମା ଲୁଂ ମୁଂ ନାମ ନା ଐ
 ହେଓ ପାଂ ମୁତ ଚି ବ୍ରୀଂ ଜାଓ ଚୁପ ନା
 ଯ' ମୁନ ବୌ ମୁନ ଚେଓ
 ଜ୍ଞୀ ନାଂ ଲୁକ ଇଂ ବ୍ର
 ବୈ ମୁ ଚାଓ କା ଐ
 ଆହି କେ ବାନ ଆହି କେ ବାମ
 ଆହି ଚାଂ ଚିଂ
 ଯ' ଚିଂ କା ଯ' ଲାଓଞ୍ଜୀ ପୂଜାକୃତ୍ତୀ
 ମୁଂତି ଆଚିବକା ଚାଂବୀମ ବନ ଦୁନ ଯାନ
 ଯ' ବାଓ ବାଂ କାଓ ବନ ଦୁନ ଯାନ
 ଯ' କ ଯ' ଚିଂ ବନ ଦୁନ ଯାନ

ম' চাম ম' চাই ম' গ্নং কন তুন মান
 চাম ম' মুন বাই জিম কন তুন মান
 খুঁজু আং লাই বই মৌ চাও কাও ঐ।
 অৰ্থাৎ হে ওপকব দেবতা।
 হে জগতৰ শক্তিৰ পৰম আধাৰ। হ্রা ত্ব্য
 চিং হ্রম হ্রম। তুমিৱেই বেতন
 প্ৰভু। জগতত সকলো ঘটনাৰ তুমিৱেই উৎস।
 দৃশ্য জগতৰ সকলোকে তুমিৱেই সজ্ঞান কৰিছ।
 সকলো কামেই তুমি নিৰূপণ কৰিছ।
 হ্রা ! তুমিৱেই সৰ্বজ্ঞান, সৰ্বত্ৰ বিস্তাৰিত,
 আকাৰহীন প্ৰভু। হে মোৰ গ্ৰন্থ। তুমিৱেই
 পেন কাকা শাস্ত্ৰ পৃথিৱীলৈ প্ৰেৰণ কৰিলা।
 এই শাস্ত্ৰই সৃষ্টি তত্ত্ব আৰু জ্ঞান নিহে।
 হে মহান ঈশ্বৰ। তুমিৱেই সকলো সৌন্দৰ্য আৰু
 আনন্দৰ উৎস। ল'ৰা-ছোৱালীৰ
 হাঁহিব তুমিৱেই উৎস। হে মহান সৰ্বজ্ঞানী।
 আমি তোমাৰে আশাৰ সেৱা আগ বঢ়াইছো।
 শব্দ আৰু জ্ঞানৰ দেবতা, ম' লাওৱী,
 পূজাৰ্থী, যুৱতি আৰু জাটিকো চেংখাম
 তোমাৰেই সজ্ঞান। ম'ক ম'চিং সকল
 বি জ্ঞানৰ ভাণ্ডাৰ, তেওঁলোক তোমাৰেই সজ্ঞান।
 ম' চাম, ম' ছাই, ম' গ্নং সকলো জোহাৰ পৰাই
 আহিছে সকলোৰে হৈ আমি তোমাৰ সেৱা
 গুৱাইছো। হে মোৰ মহান প্ৰভু।

পৰিষদ 'ক'

আহোম বুৰঞ্জী বজা

সৌম্যৰ দেশলৈ

| নং | বজাৰ নাম | লক্ষকি | ইংৰাজী চন | নুঙ্গোহাঁইসকলৰ নাম |
|----|------------------------------------|--------------------|--------------|-------------------------|
| ১ | হুকাল বজা | ১ কাপডো ৰ্ত | ১২২৯ | ৰাও মুন্স ক্লিংলং মাৰোই |
| ২ | হুকাল পুৱ হুতোওকা | ১ কায়া ৰ্ত | ১২৬৮ | ভেওঁৰ পুন্স ৰাও কৰ |
| ৩ | হুতোওকা পুৱ হুৰিনকা | ১ ভাপমা ৰ্ত | ১২৮১ | ঐ |
| ৪ | হুৰিনকা পুৱ হুৰামকা | ২ সুৰমা ৰ্ত | ১২৯৩ | চাও কং ডাম |
| ৫ | হুৰামকা পুৱ হুৰামকা | ২ বাইহিকা | ১৩৩২ | ঐ ঐ |
| ৬ | হুৰামকা ভাৰু হুৰুকা অৰমক | ৩ গোকৰি ৩ পুতৰি | ১৩৩৪ ১৩৭৬ | ৰাই বাইনু ঐ |
| ৭ | হুৰুকা ভাৰু ভ্যাওঁখাৰটি | ৩ কপড়িয়া | ১৩৮০ | ঐ |
| ৮ | ভেওঁৰ পুৱ হুৰামকা বা বাসুণী কৌৰ | ৩ হুৰাওঁভেওঁ | ১৩৯৮ | ঐ |
| ৯ | বাসুণী কৌৰ পুৱ হুৰামকা | ৩ অৰম ৰ্ত | ১৪০৭ | কেননু |
| ১০ | হুৰামকা পুৱ হুকালকা | ৪ বাইহো ৰ্ত | ১৪২২ | ঐ |
| ১১ | হুকালকা পুৱ হুৰামকা | ৪ কৰো ৰ্ত | ১৪৩৯ | ঐ |
| ১২ | হুৰামকা পুৱ হুকালকা | ৪ হুৰাওঁভেওঁ | ১৪৮৮ | |

পৰিচিষ্ট 'ক'

মন্ত্ৰীসকলৰ নাম

প্ৰথমে অহা বজা

| বকগোহাঁইৰ নাম | বকপাত্ৰৰ নাম | বকবকৰাৰ নাম | বকবুকলৰ নাম |
|------------------|--------------|-------------|-------------|
| ধাওমুদ কনা | - | - | - |
| ভেওঁম পুৱ চাওকিন | - | - | - |
| চাওপাৰাংতুক | - | - | - |
| খুনতলাকৰ | - | - | - |
| জাহ্নিকিন | - | - | - |
| ঐ | - | - | - |
| ঐ | - | - | - |
| জ্যাৰ্ভজনকিন | - | - | - |
| ঐ | - | - | - |
| ঐ | - | - | - |
| নাং হুখাম | - | - | - |
| নাংনিয় | - | - | - |
| ঐ | - | - | - |
| জ্যাৰ্ভকৰতন | - | - | - |
| কেক ১ | - | - | - |
| নাংকক ২ | - | - | - |

| | | | | |
|----|--|-----------|------|--|
| ১০ | ছ্যাহনকা পুত্র ছ্যামিকা | ৪ মুদকে ঠ | ১৪৯৩ | |
| ১৪ | ছ্যামিকা পুত্র ছ্যাহনমুং ওবকে বৰ্গনাবাগণ সিহিদিয়া বজা | ৪ কনমা ঠ | ১৪৯৭ | কনলুং খামপেজ বাজমহী |
| ১৫ | ছ্যাহনমুদব পুত্র ছ্যাহনমুদ | ৫ কাবা ঠ | ১৫০৯ | কনলুং খামপেজ ১ ত্যাওচাংকাই - ২ |
| ১৬ | ছ্যাহনমুদব পুত্র ছ্যামিকা | ৫ বাহিমিত | ১৫৫২ | নাআননাপে - ১ ত্যাওচাংজাম ২ আহিখেন বাজমহী ৩ |
| ১৭ | ছ্যামিকা পুত্র ছ্যাহনকা ওবকে প্রতাপসিংহ | ৬ দাকবাও | ১৬১১ | চাওপেট |
| ১৮ | ছ্যাহনকা পুত্র ছ্যামিকা ওবকে ডগাবজা | ডকাকে ঠ | ১৬৪৯ | ধকবক বাজমহী ১ |
| ১৯ | ছ্যামিকা ওবকে নবিয়া বজা | ৭ বাহিমি | ১৬৫১ | |
| ২০ | কনলুং ছ্যামিকা পুত্র ছ্যাহনকা ওবকে অচলকা সিংহ | ৭ কেকটি | ১৬৫৪ | |

নাংক

কাজেশ্বর বাজারী ১ কনচের বাজারী
কিষ্কিণ্যাম ২

ঐ

অধিকার

লাসি ধুপুবা - ৩ জনাবাম বাজারী ৩

১ কনচের পুর

১ কনজাং

বলিয়া

খামশেট - ১

সুকলা ছু ২

খামচেন - ৩

১ সোলা - ৪

বেকা - ৫

২ সফনুবা - ৬

লিলা - ৭

২ ঐ সফ নুবা ৮

সুকলা ছু

সুকলা ছু ১

সিবিয়া - ২

সুকলা ছু

সুকলা ছু ১

সোভাম ২

অভান-৩

ওসোজোম্ব

চেমহুলসুখিলা - ২

মহাপন লামুখাজ

মহী ২

সফনুবা

সফনুবা ১

চকরাখোকা ২

হাভীপোহালী ৩

সেচাই ১

লাসি ২

লাসিলা

১ মোমাই ডামুলী

লাসু

লাসু

টোম

সফনুবা বাজারী ৩

লাই ১

সেবেলীয়া-২

অন - ৩

লাই লাসি ১

১২ পানীবিহীরা-১

১৫ নেওগ - ২

১৬ হালবীঠোলা - ৩

৪ পিকচাই - ৪

১৭ সফ চফুবা - ৫

৪ ঐ পিকচাই - ৬

১২ঐ পানী বিহীরা ৭

১১ লাহো ১

১৩ হাভীপোহালী ১

২৪ ভু ২

ভুত ১

৩ কনচের ২

| | | | | |
|----|--|-------------|--------|--------------------------------|
| ২১ | জয়কমল পুৰ দ্ব্যপাদ মুদ্র ওবকে চক্ৰকমল সিংহ | ৭ মুদ্রমা ও | ১৬৬০ | আতন বাজমত্ৰী |
| ২২ | চক্ৰকমল ভাত্ত্ব দ্ব্যন্যতকা লালুকসোলা বা উদরসিংহ | ৭ কপচান | ১৬৭০ | |
| ২৩ | দ্ব্যন্যতকা ভাত্ত্ব দ্ব্যনকা বা বামকমল | ৭ বহিমিত | ১৬৭২ | ৩ আতন বাজমত্ৰী |
| ২৪ | বামজাহি, দ্ব্য বজা | ৭ শ্ৰেকতোও | ১৬৭৪ | ৩ আতন বাজমত্ৰী |
| ২৫ | ওব বজা | ৭ শ্ৰেকতোও | ১৬৭৪ | ৩ আতন বাজমত্ৰী |
| ২৬ | দ্ব্যজিনকা | ৭ শ্ৰেকতোও | ১৬৭৪ | ৩ আতন বাজমত্ৰী |
| ২৭ | দ্ব্যসৈকা | ৭ বজমা ও | ১৬৭৭ | ৪ দীঘলা বাজমত্ৰী |
| ২৮ | দ্ব্যলিককা বা ল'বা বজা | ৮ কাচে ও | ১৬৭৯ | ৪ দীঘলা বাজমত্ৰী |
| ২৯ | দ্ব্যপাতকা ৭ গদাধৰ সিংহ | ৮ ডাপমুত | ১৬৮১ | মৌওক ১ ৫ খামপেত - ২ |
| ৩০ | গদাধৰ পুৰ লাই বা দ্ব্যনকা বা কহসিংহ | ৮ খুতমিত | ১৬৯৫ | লাইচেত - ১ আকুবা খামপেত - ২ |
| ৩১ | কহসিংহ পুতেক দ্ব্যনকা বা শিবসিংহ | ৯ শ্ৰেকচি | ১৭১৪ | ৬ ব্যন্ন - ১ ৬ জোমাই - ২ |
| ৩২ | শিবসিংহৰ ভায়েক প্রজাপসিংহ | দ্ব্যনকা বা | ৯ ককেও | সোপাই ১৭৪৪ |
| ৩৩ | দ্ব্যনকাৰ ভায়েক দ্ব্যনকা ওবকে কহসিংহ | ৯ ডাপচেও | ১৭৫১ | গদাধৰ কপীয়া ১ জনি - ২ |

| | | | |
|---|--|---|--|
| ৯ লাগিচল | (লাই) লাগি ১ | ৬ বেৰা বেৰন লতাও ২ | ৬ বেৰা বেৰন ২ ৭ লাগিচ |
| ৩ আতন বাজহাৰী | ৯ লাগিচল | হাৰি ১ | ৭ বেৰন ১ |
| | চপা ২ | ১ ডেবেৰা - ২ | |
| ডেমমু দ | চপা | ১ ডেবেৰা | লালুকসোলা |
| ডেমমু | চপা | ১ ডেবেৰা | লালুকসোলা |
| ডেমমু | চপা | ১ ডেবেৰা | লালুকসোলা |
| লালুক | চপা | ৮ ফিৰিকিৰা | লালুকসোলা |
| ৪ সেন | সোচাম কলা | মোতা - ১ ১চক্ৰপানি ২ | লালুকসোলা |
| ৫ লাইখেপেনা | সোচাম কলা | ১ মৰদি - ১ ৯ আতনমুৰা ২ | ১৮ কামৰা ১ ২ কৰব ২ |
| ৫ লাইখেপেনা বাজহাৰী | কেচোককলীমা | ১০ টোয়া (কা) টেক | ৮ সশিতক |
| ৫ লাইখেপেনা পুতেক - মলা কল কাজহাৰী | ডেমকল কাজহাৰী | ৯ আতনমুৰা ১- ১১ কেচি - ২ ৯ ডেল - ৩ | ৯ কৰমা ১ ১০ পাভন ২ ৪ কৰনী - ৮ |
| হৰিনাথ কাজহাৰী ৭ঠামুৰা - ২ ৭ চেৰ্ভমু ৩ খাৰচেম মলমলা কাজহাৰী | ডেমকল পৰমানল - ১ হৰিনাথ - ২ ২ মূচুয়ন | ৯ আতনমুৰা ১১ ১২ মলমলা - ২ ১২ বেৰনৰ বা কিৰ্তিমা | ১১ কিয় ১ ২ ডেবেৰা ২ ৯ ডেল মূৰ ৩ ৯ ডেবামুৰা |
| মেকল - ১ ৫ কৰমা - ২ | মূচুয়ন পুতেক ২ কৰ্মুৰ্ত - ১ চেচেনীপল | কিৰ্তিমা কাজহাৰী ২ | ১১ হিৰেমা - ১ ১১ কৰনী - ২ |

| | | | | |
|----|---|--------------|------|---|
| ৩৪ | ছদ্মামৰ্শৰ ভায়েক ছন্দাওকা বা লক্ষ্মীসিংহ | ৯ কাৰ্কেৰ্ড | ১৭৬৯ | ভাগি ১ ফনশ্যাম - ২ |
| ৩৫ | লক্ষ্মীসিংহৰ পুতেক হিতপুত্ৰ নাম মুক্ত বা ৯ ডাবকে ও গৌৰীনাথ সিংহ | | ১৭৮০ | ফনশ্যাম বাজমতী ১ পুতেক পূৰ্ণানন্দ বাজমতী - ২ |
| ৩৬ | কমলেশ্বৰ সিংহ হিতপুত্ৰ নাম মুক্ত বা গৌৰীনাথ সিংহ | ১০ কাওপ্লা ও | ১৭৯৫ | পূৰ্ণানন্দ বাজমতী |
| ৩৭ | চন্দ্ৰকান্ত সিংহ | ১০ ডাপচে ও | ১৮১০ | পূৰ্ণানন্দ বাজমতী |
| ৩৮ | পুৰুষৰ সিংহ | ১০ ভাওভ্যেও | ১৮১৭ | পূৰ্ণানন্দৰ পুতেক কচিনাথ বাজমতী ২ বচিনাথ বাজমতী-১ |
| | পুনঃ চন্দ্ৰকান্ত সিংহ | ১০ কপ্লা ও | ১৮১৮ | ৮ কলীয়া |
| | বোপেশ্বৰ সিংহ | ১০ ডাপকা ও | ১৮২১ | ৮ কলীয়া -১ ১ কপেশ্বৰ ২ ৩ ১ কলীয়া ৩ |

| | | | |
|-----------------------|----------------------|----------------|--------------------|
| বুঢ়া গঃ বাইলুং | মৰাণ - ১ | ১২ ভয়সেন-১ | |
| ৬ বাজমতী | পুতেক কয়েক-১ | (আলফাৰদীয়া)২ | ১১ কাটি - ১ |
| | | ৪ শিক্ৰাম | ১৩ লাহন ২ |
| ৫ ভিহুনাৰায়ণ ১ | ২ কয়েকৰ বাজমতী-৪ | নাজিৰালাল | |
| ৫ পুতেক নিৰ্ভৰনাৰায়ণ | ২ অনি -২ | ভাগতি - ১ | ১ সেকাণ্ডি হকনাথ-১ |
| ৮ গদাবাম - ৩ | | ১২ জয়নাথ ২ | ৮ পইগে ২ |
| ৫ নিৰ্ভৰ নাৰায়ণ ৪ | | ১০ বাৰুতীয়া ৩ | ১২ মেধি ৩ |
| | | | ১ শিক্ৰাম-৪ |
| | | | ৩ কৰুণতিয়া ৫ |
| | | | হকনাথ পুতেক |
| | | | কিদি কনকচন্দ্ৰ ৩ |
| ৮ গদাবাম ১ | অনি - ১ | ৪ ভাগতি - ১ | ৮ মেয়েলা কজ |
| ৫ নবহৰি - ২ | ২ দুৰ্গেশ্বৰ -২ | ৮ শ্ৰীনাথ ২ | খোজাৰুকাৰীয়া |
| | | | তুমুৰী ৩ প্রতাপ |
| | | | কান্ত |
| ৫ নিৰ্ভৰ নাৰায়ণ | ২ দুৰ্গেশ্বৰ পুতেক ১ | | শ্ৰীনাথ - ১ |
| | | | |
| বাজমতী | ২ কয়েকৰ-২ | ৪ ধনি- ২ | ১২ কনকচন্দ্ৰ - ২ |
| | ধনি - ৩ | | ১২ কনকচন্দ্ৰ - ৩ |
| ১ মালভোগ ১ | | ৪ ধনি - ১ | অশ্বত্থক পুতেক |
| | | ৪ কিদি- ২ | ১২ নিতল - ১ |
| | | | ১০ পইগে - ২ |
| | | | ৮ কিদি ৩ |
| ৭ গোবিন্দ -১ | ধনি ১ | ৮ কুতকাৰী ১ | ৮ অদি ১ |
| কনকচন্দ্ৰ - ২ | কনকচন্দ্ৰ ২ | ১৩ প্রতাপক ২ | ১৪ ভয়সেন-২ |
| | | ১২ ভয়সেন ৩ | ২ লুৎফালাল ৩ |
| | | ১৪ কনকচন্দ্ৰ ৪ | |
| ফুটাল পুতেক | শিক্ৰাণী | ১৫ কনকচন্দ্ৰ ১ | কানুচন্দ্ৰ ১ |
| | | ১ পিৰাণি ২ | |
| | | ৪ ধনি ৩ | ১ পিৰাণি ২ |
| | | ১২ ভয়সেন ৪ | |

আহোম বজাসকলৰ কৈদ

- (১) দিহিনীয়া, (২) চৰিনীয়া, (৩) চমতৰীয়া, (৪) টিংখীয়া, (৫) নামকীয়া এই ৫ কৈদহে বজা

বুঢ়াগোহাঁই কৈদৰ নাম

(বিঃ দ্ৰঃ বজাৰ নম্বৰ সংখ্যাহে)

- (১) টেমবতলীয়া (২) কুঞগুয়া, (৩) বাহুগুয়া, (৪) দিলিহীয়া (৫) লক্ষীয়া, (৬) বাইলুগীয়া, (৭) পুখুৰীপৰিয়া, (৮) মটক এই ৮ বিধহে বুঢ়াগোহাঁই
- (১) টেমবতলীয়া কৈদৰ গোহাঁই বিঘৰবৰীয়া - (১৯) হৰি, (৪০) কপেশ্বৰ, কলিমন।
- (২) কুঞগুয়া কৈদৰ বিঘৰবৰীয়া — মৌওক, লাইচেং, ভাগি, ভাগি, ঘনশ্যাম, ঘনশ্যাম, পূৰ্ণানন্দ, পূৰ্ণানন্দ, পূৰ্ণানন্দ কচিনাথ, কচিনাথ।
- (৩) বাহুগুয়া কৈদৰ বিঘৰবৰীয়া — (২০) ৩, (২১) ১, (২২) ১, (২৩) ১, (২৪) ১, (২৫) ১, (২৬) ১, (২০) ৩
- (৪) দিলিহীয়া কৈদৰ বিঘৰবৰীয়া — (২৭) দীঘলা (২৮) দীঘলা, (৩০) আবুবাখামগেত,
- (৫) লক্ষীয়া কৈদৰ — (২৯) খামগেত
- (৬) বাইলুগীয়া কৈদৰ — (৩১) বানন, ডোমাই, (৩২) সোশাই, (৩৩) (সবেহ) লাজমাইকীয়া (৩৪) বাইলুং কংগোহাঁই হয়।
- (৭) পুখুৰী পৰিয়া কৈদৰ — (৩১) চেৰকল,
- (৮) মটক কৈদৰ — (৩৯) কলীয়া (৪০) কলীয়া

বৰগোহাঁই কৈদৰ

- (১) ওইবেলা (২) পৰ্বীয়া (৩) দিলিয়া (৪) মেজৰীয়া (৫) মনুৰীয়া (৬) কলপুৰ

- (৭) দিহিঙ্গীয়া (৮) চতাই আলীয়া (৯) বাককীয়া
 (১) ওইমেলা কৈমৰ বিবৰা — (১৭) সোলা, বেকা, (২০) লেচাই, (২৬) লালুক
 (২) পাৰ্বতীয়া — (১৭) সকুবা, জিলা, সকুবা, চপৰাখোয়া, সকুবা (১৮) সকুবা
 (৩) লিলা —
 (৪) মেচাখীয়া — (২৭) সেন
 (৫) মাদুৰীয়া - (২৮) লাইথেপেন (২৯) লাইথেপেন (৩০) লাইথেপেন মলাকত
 (৩০) বৰজনা (৩৫) ভিফুনাৰাশ, নিৰ্ভর (৩৬) মৰহমি (৩৭) নিৰ্ভর
 (৬) কালুৰ্গীয়া — (৩১) হকিনাথ (৩৪) বহিলুং বাজম্বী
 (৭) দিহিঙ্গীয়া — (৩১) ঠানুৰাম (৩৯) গৌবিন্দ
 (৮) চতাই — (৩৫) গদাৰাম, (৩৬) গদাৰাম
 (৯) বাককীয়া — (২০) লামিচন, (২১) লামিচন (২২) লামিচন (৩৮) মালভোগ
 (৩৯) ধনঞ্জয়

বৰপাত্ৰ কৈমৰ নাম

- (১) নগা বৰপাত্ৰ (২) কেন্দুঙীয়া (৩) কালুৰ্গীয়া
 (১) নগাবৰপাত্ৰ বিবৰবীয়া — (১৪) কনচেন (১৫) কনজাং
 (২) কেন্দুঙীয়া — (৩২) মুতুজয় (৩৩) কনুকঠ (৩৪) মৰাণ, (৩৪) কয়েক
 (৩৫) কয়েক (৩৬) দুৰ্গেখ (৩৭) দুৰ্গেখ (৩৭) কয়েক
 (৩) কালুৰ্গীয়া — (৩১) হকিনাথ

আহোম বজাৰ বিনত বৰবৰুৱা হোমৰ কেই কৈমৰ নাম

- (১) লুকুৰখন (২) বৰপাত্ৰ (৩) কুপসেইই (৪) সপিত (৫) চেংক (৬) কৌৰ
 কোঁৰ (৭) চকিৰীয়া সোজা (৮) মুকৰ (৯) দিহিঙ্গীয়া (১০) বজাৰ (১১) পতল

- (১২) বকতীরাল (১৩) কঙ্কবী (১৪) চিবিল (১৫) খামতি এই কেইজাত
- (১) লুখুবাখন — (১৭) তামুলী (১৮) লাহো (২২) ডেবেবা (২৩) ডেবেবা (২৪) ডেবেবা (২৫) ডেবেবা (২৭) চক্রপানি (২৮) মবদি
- (২) ববপাত্র —
- (৩) বুঢ়াগোহাঁই — (১৯) হাতীপোবালী
- (৪) সন্দিকৈ — (১৯) তঙ্গু (১৯) তঙ্গু (৩০) ববাগী (৩৪) শিববাম (৩৫) ভাগতি (৩৬) ভাগতি (৩৭) ধনি (৩৮) ধনি, কিনাই (৪০) বালি
- (৫) চেংধবা — (২০) বজখোবা
- (৬) ঘোঁঝাকোঁঝব — (২১) ঘোঁঝাকোঁঝব
- (৭) চাবিদীয়া — (২২) পেলন
- (৮) দুববা — (২৬) কিবকিবিয়া (৩৬) শ্রীনাথ (৩৭) শ্রীনাথ (৩৯) জুতকীয়া
- (৯) মিহিদীয়া — (২৮) আলনবুবা (৩০) আলনবুবা (৩০) ডেকা (৩১) আলনবুবা
- (১০) লাহল — (২৯) টেমা বা টেক্ (৩৫) বাঁহকতীয়া
- (১১) পাতব — (৩০) কোটা
- (১২) বকতীরাল — (৩১) কপচত্র (৩২) গেছেলা (৩৩) গেছেলা (৩৪) ভয়সেন (৩৫) জন্ননাথ (৩৯) ভয়চত্র (৪০) ভয়চত্র
- (১৩) কঙ্কবী — (৩৯) প্রতাব
- (১৪) চিবিল — (৩৯) স্বাথানাথ
- (১৫) খামতি — (৪০) ববজাব
- (৫) লক্কীয়া কৈলব — (২৯) খামপেদ
- (৬) বাইলুদীয়া কৈলব — (৩১) বাগল, ডোমাই, (৩২) সেপাই, (৩৩) (সন্দেহ) লাক্কীয়া (৩৪) বাইলুংকৈলব হৈলব।
- (৭) পুখুখী পুখীয়া কৈলব — (৩১) চেংধবা,
- (৮) ঝটক কৈলব — (৩৯) কলীয়া (৪০) কলীয়া

BOOKS & JOURNALS

- Acharyya, N.N.* - *The History of Mediaval Assam, Guwahati : Omsons*
- Allen, B.C.* - *District Gazetteers 1905-1909 (Sibsagar, N.Lakhimpur, Kamrup and Nowgong), Calcutta-1905*
- Anderson, Benedict* - *Monologue on Ahom Studies, Cornell South East Asia Programme, 1990.*
- Backus, Charles* - *The Non-Chao Kingdom and Tang China's South-Western Frontier, Cambridge University Press, 1981*
- Bahadur, Rai K.L. Barua* - *Early History of Kamrupa - 1993*
- Barupujari, H.K.* - *Assam in the days of the company (1826-1858) Spectrum publication, Guwahati-Second edition-1980.*
- Barua, B.* - *Ahom Lexicons, DHAS, Guwahati - 1991*
- Barua, Golap Ch.* - *Ahom Buranji (With English Translation) Government of Assam - 1930*
- Barua, B. K.* - *A Cultural History of Assam - 2003*
- Barua, K.L.* - *Early History of Kamrupa, Lawyer's Book Stall, Guwahati - 1966*
- Barman, S. L.* - *Last days of Ahom Monarchy - 1993.*
- Barman, Nalinindra Kumar* - *The Queens of Cachar or Herambo and the History of Cachari - Published by the author For Historical and cultural Research Samity, Cachar-1974.*

- Barkataki, Padma - (Edited), The Great General of the Ahom Kingdom (17th Century, Assam) - 1999*
- Bhattacharyya, Satish - The Hero of Saraighat Lawyer Book Stall, Guwahati, 1990.*
- Bhuyan, S. K. - An Account of Assam, by Francis Hamiton, Guwahati, 1963*
- Bhuyan, S. K. - Tungkhungia Buranji (English) edition A.D. 1681 to A.D. 1826, Oxford University Press*
- Bhuyan, S.K. - Lachit Borphukan and his times, Lawyer Book Stall, Guwahati - 1994*
- Bhuyan, S. K. - Atan Buragohain and his times, Lawyers' Book Stall, Guwahati - 1992*
- Bhuyan, S. K. - Anglo-Assamese Relations 1771-1826, Lawyer Book Stall, Guwahati - 1974.*
- Bhuyan, S. K. - Annals of the Delhi Badshate, Kamrup Anusandhan Samity, 1947*
- Bhuyan, Arun Chandra - (Edited) - Political History of Assam - Vol.2 (1920-1939), Government of Assam - 1978*
- Blus, Charles - Siamese Sketches, Bangkok, 1994*
- Bora, Dr. Mahendra - (Edited) Weissalisa, Dibrugarh University, 1977*
- Borooah, Anundoram - Ancient Geography of India - Publication Board, Assam - 1971.*
- Botham, A.W. - Catalogue of Provincial Coin Cabinet, Assam - Allahabad. 1930*
- Broman, B.M. - Early Political Institutions of the Thai : Synthesis and symbiosis, University of Washington Thesis, 1968*

- Buragohain, Ramesh - The Lost Trails (Vol.I), Published by General Secretary, Ban-Ok-Pup-Lik-Mioug-Tai, Dhemaji, Assam, First Edition, 1994*
- Buragohain, Ramesh - Ahom State Formation in Medieval Assam (1826-1714) - 2007.*
- Butler, J. - Travels and Adventures in the Province of Assam, 1855*
- Chatterjee, S.K. - The Place of Assam in the History and Civilization of India (Kakati memorial lectures) Guwahati, 1954*
- Chen, Lufan - Whence came the Thai race an inquiry, Kunming, 1990*
- Choudhury, R.D. - (Compiled) - A source Book of the Numismatic studies in North-East India Vol.I, 1986*
- Chetia, Satyanath - Tai Ahom Marriage, Guwahati-2005*
- Cochrane, W.W. - The Shans (Vol.I) Rangoon, 1915*
- Coedes, G. - The Indianized States of South East Asia, edited by W.F. Vella and Translated by S. Brown Cowing, Canberra, 1968*
- Coloquhoun, A.R. - Amongst the Shans, Newyork : Paragon Book Reprint, 1970*
- Cushing, J.N. - Grammer of the Shan Language, Burma, 1892*
- Devi, Mrs. Lakshmi - Ahom-Tribal Relations (A Political Study) - Lawyers Book Stall - 1992*
- Dhanoa, Belinder and Harinder - Hsuan Tsang's journey to India, Illustrator - Paulina Dhano, National Book Trust, India, 1988*

- De, B. (Translated) - The Tabqa't-I Akbari of Khwa'jah Niza'muddin Ahmed, Vol.I, The Royal Asiatic Society of Bengal, 1973.*
- De, B.(Translated and annotated) - The Tabqa't-I Akbari of Khwa'jah Niza'muddin Ahmed Revised & edited by Baini Prasad work No.225, Vol.III, Part-II, issue No.1535, New series Published by the Royal Asiatic Society of Bengal, 1939*
- De, B.(Translated and annotated) - The Tabqa't-I Akbari of Khwa'jah Niza'muddin Ahmed Revised & edited by Baini Prasad work No.225, Vol.III, Part-I, issue No.1531, New series Published by the Royal Asiatic Society of Bengal, 1939*
- Dev, Monoj Kr. (Edited) Assam Information, 1999*
- Devi, Mrs. Lakshmi - Ahom-Tribal Relations (A Political Study), Lawyer Rook Stall, Guwahati, 1992*
- Dodd, William Clifton -The Tai Race-The Torch Press, Iowa-1923.*
- Dutta, S. K. (Edited) -Asom Buranji, DHAS, Assam, 1958*
- Elias, N. - Introductory sketch of the History of the Shans in upper Burma and Western Yunnan, Calcutta-1876.*
- Friel, R; Bothem, A.W. -Supplement to the Catalogue of the Provincial Cabinet of coins, Assam - 1919.*
- Frowde, Henry - The Imperial Gazetteer of India, Vol.IX, Oxford Clarendon Press, 1908*
- Gait, Sir Edward - A History of Assam, Calcutta : United Commercial Press, 1967*

- Gazetteer of India - Assam State Sibsagar District, Govt. of Assam, Shillong, 1967*
- Gogoi, Anima - Pillars of Nation Building: Joymati and Lachit Barphukan - 2007.*
- Gogoi, Dr. Puspendhar - Tai of North-East India-1996.*
- Gogoi, Padmeswar - The Tai Ahom Religion and Customs, Guwahati, 1976*
- Gogoi, Padmeswar - The Tai and the Tai Kingdoms, Department of Publication, G.U. - 1968.*
- Gogoi, Mr. Puspa (Editor)- 'The Tai' - Ban-Oke-Pup-Lik-Mioung Tai, Dhemaji, India, 1995*
- Gogoi, Nitul Kumar - 'Continuity and change among the Ahom', Concept Publishing Company, New Delhi, 2006*
- Gohain, B.K. - The Hill Karbis - 1984.*
- Gohain, U.N. - Assam Under Ahoms - Published by R.K. Publications, Guwahati, Second Edition, 1992.*
- Gohain, U.N. - A Short Note on the Thai, Jorhat, 1950*
- Gosselin, C. - Le Laos et le protectorat francais, Paris, Perrin et cie, 1900*
- Grierson, G. A. - Linguistic Survey of India, Vol.II, Mon-Khmer and Siamese-Chinese Families, (including Khassi and Tai) Delhi : Motilal Banarsidass, 1966 (Reprint)*
- Hall, D.G.E. - A History of South-East Asia, Macmillan & Co. Ltd. Second Edition - 1964.*

- Hall, D.G.E. - A History of South-East Asia Forth Edition-1981.*
- Hamilton, Bachanan Francis - 'An Accounts of Assam' edited by S. K. Bhuyan, DHAS, Guwahati 1940.*
- Harvey, G.E. - History of Burma, Calcutta, 1925*
- Hazarika, Chow Nagen (Edited) - Ti-Chow-Fa 769 L.S.*
- Hoontrkul, L. - The Historical Records of the Siamese - Chinese Relations, Bengkok, 1953*
- Hunter, W.W. - A Statistical Account of Assam, Vol.-VI, Trubner & Co. London-1876.*
- Hunter, W.W. - A Statistical Account of Assam, B.R. Publishing Corporation, Delhi-1982.*
- Hunter, W.W. - A Statistical Account of Assam, Vol.2, 1879*
- Jumsai, M.L. Manich - Popular History of Thailand - Chalermnit.*
- King Rama-I of Siam - Thai Ramayana 1982*
- Kakati, B.K. - The Mother Goddess Kamakhya, Lawyer Bookstall, Guwahati 1967*
- Lik' Phan Tai - Vol.II, Tai Historical & Cultural Society, Guwahati, 1981*
- Lebar, F.M. - Ethnic Groups of Mainland South-East Asia, New Haven, 1964*
- Lefervre, E. - Travels in Laos (The Fate of the Sing Song Pana and Muong Sing) (1894-1896) - 1995.*
- Lehman, F.W. - Ethnic Categories in Burma and the theory of Social Systems in South East Asian Tribes, Minorities & Nations,*

- Princeton University.*
- Leach, E.R. - Political Systems of Highland Burma, A Study of Kochin Social Structure, London School of Economics Monographs on Social Anthropology, No.44, London, The Athlone Press, 1970.*
- Machkenzie, A. - The North East Frontier of Bengal, Calcutta, 1884*
- Majumdar, R.C. - Hindu Colonies in the Far East, Calcutta, 1854*
- M'cosh, John - Topography of Assam - 1986*
- Mills, A.J. Maffat - Report on the province of Assam, Calcutta, 1854*
- Neog, Maheswar (Edited)-Pabitra Asom, Asom Sahitya Sabha, Jorhat, 1959*
- Pemberton, M.B. - Report on the Eastern Province of British India, Calcutta, 1853*
- Phukan, J.N. - Documentary History of the Ahoms Vol.I Chao-Lung-Siu-Ka-Pha, Ramesh Buragohain, Ye Hom Buragohain - Celebration Committee 770th Anniversary Year of Chao-Lung-Siu-Ka-Pha, 1998.*
- Phukan, Dr. J.N. & Ye Hom Buragohain (Compiled and Edited) - Catalogue of Ahom & Other Tai Manuscripts, DHAS, Guwahati, Assam, 2006.*
- Phukan, J.N. - Lik Phan Tai, Guwahati, 1981*
- Phukan, J.N. - "The Ahom Religion" as published in "The Last Trails", Guwahati.*

- Phukan, Dr. J.N. - An Introductory Primer & Grammer of Ahom (Tai) Language, 2008*
- Phukan, Sarat Kumar - Toponomy of Assam, Omsons Publications, New Delhi, 2001*
- Phukan, Chao Biswa Changbun (Compiled) - Lit Lai Pyen Ka ka.*
- Phayre, Sir Arthar - History of Burma, London*
- Prasad, Bainsi - The Tabaga't-I Akbari of Khwa'jah Niza'muddin Ahmed, Vol.III Work No.225, Vol.I Part-III, issue No.1538, New series, Published by the Royal Asiatic Society of Bengal, 1940*
- Proceedings of the 6th International Conference on Thai Studies, Theme IV Vol.I, Chiang Mai, Thailand 1996*
- Proceedings of the 6th International Conference on Thai Studies, Theme IV Tradition and Changes at Local / Regional levels Vol.II, Chiang Mai, Thailand, 1966*
- Proceedings of the 6th International Conference on the Thai Studies, Theme VI Chiang Mai, Thailand, 1996*
- Proceedings of the 6th International Conference on Thai Studies, Theme VII Chiang Mai, Thailand, 1996*
- Robinson - A Descriptive Account of Assam, 1809*
- Sarma, A.C. - Tai Ahom System of Government, B.R. Publishing Corporation, Delhi, 1986.*
- Scott, J.G. (Compiler) - Gazetteer of Upper Burma and the Shan States, Part-I, Vol.I, Rangoon : Superintendent Government Printing, 1900*

- Seidenfaden, Major Erik - The Thai Peoples, Book-I, The Siam Society, Bangkok, 1967*
- Shakespear, L.W. - History of Upper Assam, Upper Burma and North Eastern Frontier - 2004.*
- Siffin, W.J. - The Thai bureaucracy, Honolulu, 1966*
- Sinha, Dr. C.P.(Edited) - Proceedings of the 5th Session of Indian Art History Congress, 1997*
- Tarling, Nicholas - The Cambridge History of Southeast Asia Volume-I, Cambridge University Press, 1992*
- Tai Manuscript Vol.I - Loti Amru, 2007*
- Terwiel, B.J. - The Tai of Assam, Vol.I & II, Gaya, 1980*
- Terwiel, B.J. - The Origin of the Tai peoples, Reconsidered, Oriens Extremus, Volume 25, 1978*
- Tin, Pe Maing & G.H. Luce (Translated) - The Glass Palace Chronicle of the Kings of Burma, Rangoom University Press, 1960.*
- Tripathi, Chandra Dhar- Aspects of the Medieval History of Assam-2002.*
- Wade, Dr. John Peter- An Account of Assam, Edited by B. Sharma, Guwahati, 1972*
- Wales, H.G.O. - Ancient Siamese Government and Administration, New York, 1965*
- Wales, H.G.O. - The Mountain of God, London, 1953*
- Wales, H.G.O. - The making of Greater India, London, 1951*
- Wales, H.G.O. - Siamese State Ceremonies, their*

History and Function, London, 1931

Yongkian, Luo (Compiled) - A Dictionary of Dehong, South-West China, 1999

Magazines, Journal etc.

"A Comparative Sketch of White, Black and Red Tai" by W.J. Gedney Social Science Review, Bangkok, 1964.

"A Research on Ancient 'Siam-Dai' Kingdoms by Huang Huikan published in 4th I.C.T.S. proceedings.

"A Comparision of Cultures between Dai and Thai" by Zhang Yuanguing, published in 4th I.C.T.S. proceedings.

"A Summery of Pre-Historic Research in Thailand" by Nanlin Peng, published in 4th I.C.T.S. proceedings.

"Buddhism and the Shans" by Saikham Mong published in 6th I.C.T.S. Proceedings.

"Chao-Lung-Hso-Ka-Pha and his Administration by Dr. Arun Barua. The advent of "Hso-Ka-Pha", published in 'Saraighat' Guwahati, 1997

"Cultural and Geographical observations made in the Tai (Yunnan) Region", by W. Credner, JSS, 1935

"Divination by Ahom Deodhais" by P. Gogoi, Journal of the Siam Society, Vol.XLII, Pt-1, PP-49-52, August 1955

"From ancient Thai to Modern Dialects A Review" by W.J. Gedney, Social Science Review, Bangkok, October 1965

Indian Journal of Tai Studies - Vol.I, Editor-Girin Phukan, Institute of Tai Studies and Research, Moranhat, 2001

Indian Journal of Tai Studies - Vol.II, Institute of Tai Studies and Research, Moranhat 2002

Indian Journal of Tai Studies - Vol.V, Editor - Girin Phukan, Institute of Tai Studies and Research, Moranhat, 2005

Lachit Borphukan - The Great General of 17th Century Assam, Talk by Lt. Gen. (Retd.) S.K. Sinha, Governor of Assam, 1999

Lachit Borphukan - The Great General of Assam Victor of the Battle of Saraighat - 1670 A.D - Address by Lt. Gen (Retd.) S.K Sinha, Governor of Assam, 2000

"Nanchao, Tai People and Homeland Yunnan A competing process of modern nationalisms between China & Thailand" by Hsieh Sihng-Chung, Published in the proceedings of 6th ICTS

"On Tai's Origin", by Chen Lufan, published in the journal of the Institute of South East Asian Studies, 1989

"On the Relationships between Dehong Dai and Ahom Dai" by Hongyun & Yuanxiu printed in the proceedings of the I.C.T.S., China

"On Tai's Origin". by Chen Lufan, published in the Journal of the Institute of South East Asian Studies, 1989

"Problems of Thai Pre-history" by F.W. Mote Social Science Review, Bangkok, 1966

"Symposium of the Pre-history of the Thai People' by F.W.

Mote, Social Science Review, Bangkok, 1966, June

"Siamese History Prior to the founding of Ayeddhya", by Prince R. Damrong, selected articles from JSS, Vol.III, 1959

"The Ahom : an Appraisal of a Reviving and Revitalizing Trend" by I. Barua, Bulletin of the Department of Anthropology, Dibrugarh University, Vol.VI, PP 59-64, 1977

"The Dai of China: A preliminary Study of a National Minority" by Jean Berlie, Published in the Eastern Anthropologist

"The State of Knowledge of Ahom History" by Nartsuphy Chatthip and Wichasin Ranoo, published in Tai Culture Vol.III No.1

"The Tai Nua or Mao (Peng)? The ethnic link between Yunnan and Assam" by Dr. Jean Berlie, reprinted in The Tai edited by Nagen Hazarika and Puspa Gogol.

"The Early Syam in Burma's History" by G.H. Luee, JSS 1958, 1959

"The Rise of Nanchao in Yunnan" by M. Blackmore, Journal of South East Asian Studies, Vol.I, 1960

"The History of the Thai in Yunnan" by M. Carthew, Journal of the Siam Society(JSS) Vol.40, Pt.1, 1952

"The Appearance and Historical usage of the terms Tai, Thai, Siamese, Lao", by L.P. Briggs,

Journal of the American Oriental Society, Vol.9, 1949

"The Ancient Civilization in Lumphun province prior to the Mid 13th Century, based on the archaeological evidence" by Phasook, Indrawooth, published in the 6th International Conference on Thai Studies proceedings, 1996

"The Twentieth Century Biographies of a Community: Brokering the Tai-Ahom" by S.Y. Saikia, published in the proceedings of the 6th International Conference on Thai Studies, Chiang Mai, 1996

"The Comparison of Cultures between Dai and Thai" by B.J. Teriwiel reproduced by Nagen Hazarika and Puspa Gogoi in 'The Tai'.

"Term Zhao and the Theories in Relation to it" by Shen Jing Fang, published in 4th I.C.T.S.

মুখ্য সমল

(ক) অপ্রকাশিত নীচিপতীৰা পুথি :

- | | | |
|-----------------|---|---|
| আপটাং | : | চিকিৰ মহন্তৰ লেখা বুলি জনা যায়। প্ৰান্তিহান - তিলেশ্বৰ মহন, বকতা পাবিজাত গীও। |
| ওম্কা পূজা বিধি | : | তিলেশ্বৰ মহনৰ সৌজন্যত, বকতা পাবিজাত গীও। |
| কাংকই | : | চিকিৰ মহন্তৰ লেখা বুলি জনা যায়। প্ৰান্তিহান : তিলেশ্বৰ মহন, বকতা পাবিজাত গীও। |
| কাঠি বানহেং | : | তিলেশ্বৰ মহনৰ সৌজন্যত, বকতা পাবিজাত গীও। |

- খেক লাই ডাম্ ফী বাম : নিবীন মহং বন্ধবা
 প্রাপ্তিস্থান - তিলেশ্বৰ মহন, বকতা পাৰিজাত গাঁও।
- জাহিংফা পূজা বিধি : প্রাপ্তিস্থান - তিলেশ্বৰ মহন, বকতা পাৰিজাত গাঁও।
- ডয়ফুবা : চিকিব মহঙৰ লেখা বুলি জনা যায়।
 প্রাপ্তিস্থান - তিলেশ্বৰ মহন, বকতা পাৰিজাত গাঁও।
- বানহেং : পদুবাম মহঙৰ লেখা বুলি জনা জনা যায়।
 প্রাপ্তিস্থান - তিলেশ্বৰ মহন, বকতা পাৰিজাত গাঁও।
- বাজ কুব্ৰী : লেখক অজ্ঞাত
 প্রাপ্তিস্থান - তিলেশ্বৰ মহন, বকতা পাৰিজাত গাঁও।
- লিট্ লাই পেঞ কা কা : লেখক অজ্ঞাত।
 প্রাপ্তিস্থান - তিলেশ্বৰ মহন, বকতা পাৰিজাত গাঁও।
- ডাংজেং দেওধাই, (কেশবাম প্রতিঃ) : নেমিমাং ফুবা, ভাউ ছেং বঙ ফুবা
 শ্রীকণীধৰ ফুকন, বকতা হালওবি গাঁও
- লাইডু : শ্রীনকুল বন্ধবা, জজলীহাবি গাঁও।
- পাত্ নাম লাই : শ্রীতিলেশ্বৰ মহন, বকতা পাৰিজাত গাঁও।
- কাইঠেং : শ্রীলক্ষেশ্বৰ মহন, বকাং - গাঁও।
- লতি অন্ন : শ্রীতিলেশ্বৰ মহন, বকতা পাৰিজাত গাঁও।
- বন্ধকাই : শ্রীতিলেশ্বৰ মহন, বকতা পাৰিজাত গাঁও।
- ফুনক মুঙ : শ্রীতিলেশ্বৰ মহন, বকতা পাৰিজাত গাঁও।
- দেউ কুব্ৰী পুৰি : শ্রীতিলেশ্বৰ মহন, বকতা পাৰিজাত গাঁও।
- কাঠি বানহেং : শ্রীকণীেশ্বৰ ফুকন, সাগবৰেবা গাঁও।

ব্রহ্মপঞ্জী

অনবীয়া (মৌলিক)

পগে, ড° নিত্যানন্দ (সম্পাদক) - অন্ন কুব্ৰী (১৩৬০-১৭১২ খ্রিঃ), ২০০০

- চৌধুৰী, প্ৰতাপ চন্দ্ৰ (সম্পাদক) - অসম বুৰঞ্জী সাৰ, অসম চৰকাৰ বুৰঞ্জী আৰু পুৰাতত্ত্ব
বিভাগ, ১৯৯১
- দত্ত, শৰৎ কুমাৰ (সম্পাদক) - অসম বুৰঞ্জী (১৬৪৮-১৬৮১ খ্ৰীঃ) অসম চৰকাৰ বুৰঞ্জী
আৰু পুৰাতত্ত্ব বিভাগ, ১৯৫৮
- দেৱগোস্বামী, হেমচন্দ্ৰ (সম্পাদক) - পুৰণি অসম বুৰঞ্জী, কামৰূপ অনুসন্ধান সমিতি,
গুৱাহাটী, ১৯২২
- ডুএণ, ড° সূৰ্য্য কুমাৰ - অসম বুৰঞ্জী (সৰব আমিন) অসম চৰকাৰ বুৰঞ্জী আৰু পুৰাতত্ত্ব
বিভাগ
- ডুএণ, ড° সূৰ্য্য কুমাৰ - অসম বুৰঞ্জী (সুকুমাৰ মহন্ত), ১৯৬০
- ডুএণ, ড° সূৰ্য্য কুমাৰ (সম্পাদক) - অসমৰ পদ্য বুৰঞ্জী, অসম চৰকাৰ বুৰঞ্জী আৰু
পুৰাতত্ত্ব বিভাগ, ১৯৬৪
- ডুএণ, ড° সূৰ্য্য কুমাৰ - কছাৰী বুৰঞ্জী, অসম চৰকাৰ বুৰঞ্জী আৰু পুৰাতত্ত্ব বিভাগ,
১৯৫১
- ডুএণ, ড° সূৰ্য্য কুমাৰ - কলিতাবত বুৰঞ্জী (পদ্য বুৰঞ্জী) অসম চৰকাৰ বুৰঞ্জী আৰু
পুৰাতত্ত্ব বিভাগ, ১৯৬৪
- ডুএণ, ড° সূৰ্য্য কুমাৰ (সম্পাদক) - কামৰূপ বুৰঞ্জী, অসম চৰকাৰ বুৰঞ্জী আৰু
পুৰাতত্ত্ব বিভাগ, ১৯৬০
- ডুএণ, ড° সূৰ্য্য কুমাৰ - ভয়ঙীয়া বুৰঞ্জী, অসম চৰকাৰ বুৰঞ্জী আৰু পুৰাতত্ত্ব বিভাগ,
১৯৬৪
- ডুএণ, ড° সূৰ্য্য কুমাৰ - তুংখুঙীয়া বুৰঞ্জী, অসম চৰকাৰ বুৰঞ্জী আৰু পুৰাতত্ত্ব বিভাগ,
১৯৬০
- ডুএণ, ড° সূৰ্য্য কুমাৰ - ত্ৰিপুৰা বুৰঞ্জী, অসম চৰকাৰ বুৰঞ্জী আৰু পুৰাতত্ত্ব বিভাগ,
১৯৬২
- ডুএণ, ড° সূৰ্য্য কুমাৰ - দেওধাই অসম বুৰঞ্জী, অসম চৰকাৰ বুৰঞ্জী আৰু পুৰাতত্ত্ব
বিভাগ, ১৯৫৮
- ডুএণ, ড° সূৰ্য্য কুমাৰ (সম্পাদক) - পান্ধাৰ বুৰঞ্জী, কামৰূপ অনুসন্ধান সমিতি,
গুৱাহাটী- ১৯৬৫
- ডুএণ, ড° সূৰ্য্য কুমাৰ - বেলিমান বুৰঞ্জী (পদ্য বুৰঞ্জী), অসম চৰকাৰ বুৰঞ্জী আৰু
পুৰাতত্ত্ব বিভাগ, ১৯৬৪
- ডুএণ, ড° সূৰ্য্য কুমাৰ (সম্পাদক) - সাতসৰী অসম বুৰঞ্জী, ১৯৭৪

তাই আহোম লিখকৰ দ্বাৰা সংগৃহীত

সাঁচিপত্ৰীয়া পুৰি (লিখকৰ দ্বাৰা সংগৃহীত) (তাই আহোম ভাষাত লিখা)

- (১) মহন, দেওধাই, বহিলুং বুৰঞ্জী
- (২) তপিত বুৰঞ্জী
- (৩) আহোম বজাৰ গা ধোৰা পুৰি
- (৪) ফুৰা পুৰি
- (৫) ইধাং ভিধাং বুৰঞ্জী
- (৬) পূজা বিধি
- (৭) দৰা কন্যা চোৰা (ফেলুং গণনা পুৰি)
- (৮) বাক বুৰঞ্জী (দুই খণ্ড)
১ম খণ্ড : ফুলুং ফুলুলাই - গদাধৰ সিংহ
২য় খণ্ড : কত্ৰসিংহ - প্ৰমত্ত সিংহ
- (৯) বাক বুৰঞ্জী (ছাত্ৰন ফাৰ পৰা ছাত্ৰিন ফা)
- (১০) ফি-বুৰঞ্জী
- (১১) বুৰঞ্জী বামলজম পৰা গদাধৰ সিংহ

(ক) অক্ষয়কামিত সাঁচিপত্ৰীয়া পুৰি :

| | |
|-------------------|--|
| আপটাং | : চিকিৰ মহন্তৰ লেখা বুলি জনা যায়। প্ৰান্তিস্থান তিলেশ্বৰ মহন, বকতা পাবিজাত গাঁও। |
| ওম্বা পূজা বিধি | : তিলেশ্বৰ মহনৰ সৌজন্যত, বকতা পাবিজাত গাঁও |
| কাংকোই | : চিকিৰ মহন্তৰ লেখা বুলি জনা যায়। প্ৰান্তিস্থান : তিলেশ্বৰ মহন, বকতা পাবিজাত গাঁও। |
| কাঠি বনহে | : তিলেশ্বৰ মহনৰ সৌজন্যত, বকতা পাবিজাত গাঁও। |
| বেক লাই পূজা বিধি | : নিৰীম মহন্তৰ লেখা। প্ৰান্তিস্থান- তিলেশ্বৰ মহন, বকতা পাবিজাত গাঁও। |

| | |
|------------------------------------|---|
| ଆହ୍ନିକା ପୂଜା ବିଧି | : ପ୍ରାନ୍ତିହୀନ : ତିଳେନ୍ଦବ ଯହନ, ବକତା ପାବିଜାତ ମୀଠ । |
| ଢଗୁଦୁବା | : ଡିକିନି ଯହତବ ଚେଧା ବୁଲି ଜନା ବାଘ । ପ୍ରାନ୍ତିହୀନ : ତିଳେନ୍ଦବ ଯହନ, ବକତା ପାବିଜାତ ମୀଠ । |
| ବନହେ | : ମଦୁଧାୟ ଯହତବ ଚେଧା ବୁଲି ଜନା ବାଘ । ପ୍ରାନ୍ତିହୀନ : ତିଳେନ୍ଦବ ଯହନ, ବକତା ପାବିଜାତ ମୀଠ । |
| ବାଜ ବୁଝଣୀ | : ଲେକକ ଅଜ୍ଞାତ । ପ୍ରାନ୍ତିହୀନ : ତିଳେନ୍ଦବ ଯହନ, ବକତା ପାବିଜାତ ମୀଠ । |
| ଲିଟ୍ ଲାହି ମେଞ୍ଜ କା କା | : ଲେକକ ଅଜ୍ଞାତ । ପ୍ରାନ୍ତିହୀନ - ତିଳେନ୍ଦବ ଯହନ, ବକତା ପାବିଜାତ ମୀଠ । |
| ଢାଢେଢେ ମେଠଧାହି, କେଳଧାୟ (ପ୍ରତିଃ) | : ନେଧିଗାଂ ଯୁଦା, ଜାଣି ହେ ବଢ଼ ଯୁଦା ଶ୍ରୀ ବନୀଧବ ଯୁଦନ, ବକତା ହଲଗୁଧି ମାର୍ଡ । |
| ଲାହିତୁ | : ଶ୍ରୀ ନକୁଳ ବକତା, ଜାଞ୍ଜଳୀହାଧି ମାର୍ଡ । |
| ମାତ୍ ନାୟ୍ ଲାହି | : ଶ୍ରୀ ତିଳେନ୍ଦବ ଯହନ, ବକତା ପାବିଜାତ ମାର୍ଡ । |
| କାହିଠେ | : ଶ୍ରୀ ଲଦେନ୍ଦବ ଯହନ, ବକତା ମାର୍ଡ । |
| ଲତି ଅୟ | : ଶ୍ରୀ ତିଳେନ୍ଦବ ଯହନ, ବକତା ପାବିଜାତ ମାର୍ଡ । |
| ବକାହି | : ଶ୍ରୀ ତିଳେନ୍ଦବ ଯହନ, ବକତା ପାବିଜାତ ମାର୍ଡ । |
| ଦୁନ୍ କ ଯୁଡ | : ଶ୍ରୀ ତିଳେନ୍ଦବ ଯହନ, ବକତା ପାବିଜାତ ମାର୍ଡ । |
| ମେଠ ବୁଝଣୀ ପୁଧି | : ଶ୍ରୀ ତିଳେନ୍ଦବ ଯହନ, ବକତା ପାବିଜାତ ମାର୍ଡ । |
| କାଠି ବନହେ | : ଶ୍ରୀ ଶ୍ରୀକେନ୍ଦବ ଯୁଦନ, ନାନାବକେ ମାର୍ଡ । |

(ଖ) ପ୍ରହରଣୀ

କାଞ୍ଚ, ମୁଢ଼ଣୀ (ଲମ୍ପାକନା) - ଭଗବତ ବିଭିନ୍ନ ଜନପଦୀୟ ବିକାଶ ମଞ୍ଚଡି, ୧୦୦୨

ଅଠତେକ ଜାଠ ବିଧି ଯୁଦ୍ ଯୁଦ୍ ଯୁଦ୍ - ବର ଗ୍ରା (ତାହି ପ୍ରାର୍ଥନା)

ମଠେ, ଡ଼ ଶ୍ରୀମା - ଡ଼ାହି ନାୟଦୁଧିନ ବନବେଦ - ଶ୍ରୀକୃଷ୍ଣି ମାଧ୍ୟମିକିଃ ଲୋମ୍ପାଣୀ, କଳିକତା - ୧୧୧୧

ମଠେ, ଡ଼ ଶ୍ରୀମା - ବୁଝଣୀୟ ବନବେଦ : ମିଳନମୟ - ୧୧୧୧

ମଠେ, ଡ଼ ଶ୍ରୀମା - ବୁଝଣୀୟେ ମାଧ୍ୟମ ନୟ - ୧୧୧୧

- গগৈ, ড° লীলা - বেলি মাৰ গ'ল - ১৯৮৯
- গগৈ, চাও নোমল - তাই ডাৰাব ব্যাৰুৰ - ১৯৯০
- গগৈ, চাও লোকেশ্বৰ - তাই জনসংস্কৃতি (প্ৰথম খণ্ড) - ১৯৯৪
- গগৈ, পুতল - আহোম যুগৰ স্থাপত্য আৰু ভাস্কৰ্য - ১৯৮৫
- গগৈ, ড° পুতলধৰ - আহোম বুৰঞ্জী ২ য় খণ্ড - ১৯৯৯
- গগৈ, চাও পুতল - চীন দেশৰ তাই গাঁৱৰ মাজে মাজে - পূৰ্বাঞ্চল তাই সাহিত্য সভা - ১৯৯৪
- গগৈ, কিৰণ কুমাৰ - তাই ইতিহাসৰ হিৰণ্য-গৰ্ভ
- গগৈ, লাৱণ্য - বজা আৰু ৰাজনগৰ - ১৯৭৮
- গগৈ ফুকন, ড° বক্তিশাশী - অসমৰ বৌদ্ধ ধৰ্মাৱলম্বী টাই সকলৰ জনজীৱনত এডুমুকি - পূৰ্বাঞ্চল তাই সাহিত্য সভা - ২০০২
- গগৈ, বগেন (সম্পাদনা) - তাই সংস্কৃতি, পূৰ্বাঞ্চল তাই সাহিত্য সভা, ধেমাজি, প্ৰথম প্ৰকাশ, ১৯৯৪
- গোহাঁই, বীৰেন্দ্ৰ কুমাৰ - মহামতি দ্বন্দ্বাকা - ২০০০
- গোহাঞি, ড° বীৰেন্দ্ৰ কুমাৰ - তাই আহোম সৃষ্টি-তত্ত্ব আৰু অন্যান্য প্ৰসঙ্গ - পূৰ্বাঞ্চল তাই সাহিত্য সভা - ২০০৫
- গোহাঞি, কল্পধৰ - চাও ল্যুং চুকাফা আৰু টাই আহোমৰ ধৰ্ম - ১৯৯৪
- গোহাঞি বৰুৱা, পদ্মনাথ - অসমৰ বুৰঞ্জী - অসম প্ৰকাশন পৰিষদ - ১৯৭৬
- গোস্বামী, প্ৰকাশ, চৌধুৰী, সতীশ চন্দ্ৰ (সম্পাদনা) - বুৰঞ্জীৰ প্ৰকৃতি আৰু স্বৰূপ, অসম সাহিত্য সভা ১৯৯১
- চাংবুন ফুকন, চাও যজ্ঞেশ্বৰ - খাম চিহ্ন লাওফুৰা - ২০০৬
- চেতিয়া, ড° বিপিন, ড° পদ্মেশ্বৰ গগৈ - ১৯৯২
- চেতিয়া, চাও ডিম্বেশ্বৰ - অকণিৰ আহোম বুৰঞ্জী - কলতা - ১৯৯৬
- চেতিয়া, ডিম্বেশ্বৰ - অকণিৰ চাওলুং চুকাফা - বাপী মন্দিৰ - ওৱাহাটা - ১৯৯৮
- চেতিয়া, বুলু - ইতিহাস আৰু কিৰদস্তিৰ দাপোপত লংকাক বহুনাৰুৰ দেওশাল, শিৱসাগৰ, ২০০০
- চুতীয়া, গুণকান্ত - ড° লীলা গগৈ (শিত সাহিত্য) - ১৯৯৫
- জটুকুন ফুকন, চাও জোলাবাম - লিঙ্কডাই আহোম - ২০০৬
- জো, চাও ল্যু - আহোম যুগৰ মৈলম স্থাপত্য-প্ৰত্যয় সাহিত্যসংগ্ৰহ চক্ৰ, বহু - ১৯৯৯

- ডাম্‌লী, লক্ষ্মীনাথ - কুব্জী আৰু বিতৰ্ক - লয়াৰ্ছ বুক ষ্টল - ১৯৯৬
- দত্ত, শৰৎ কুমাৰ (সম্পাদিত) - 'অসম কুব্জী' - কুব্জী আৰু পুৰাতত্ত্ব বিভাগ, অসম চৰকাৰ - ১৯৫৮
- দত্ত, মনোবৰুৱা - পুৰণি অসম (জুৰিৰ পৰা সামন্ততন্ত্ৰলৈ) - ১৯৯৭
- দিহিকীয়া, নাং প্ৰীতিবেধা মহন - পাটসাঁজো অঞ্চলৰ সঁচিপতীয়া পুৰিৰ অধ্যয়ন, পূৰ্বাঞ্চল তাই সাহিত্য সভা - ২০০৬
- দেওধাই বৰুৱা, চাও বাণী - মোৰ দুটিৰে পেন্‌ কাকো'ৰ ফুৰালুং ল'ৰন - ২০০৬
- দেওধাই বৰুৱা, চাও পৰন - ত্যাগ কও ত্যাগ কা এই (সৰ্বো অসম দেৱাই দেওধাই বংশৰ বংশাৱলী পুৰুৰানামা), শিৱসাগৰ, ২০০৩
- দেওগ, ভগত চন্দ্ৰ - ইতিহাসে সৌকৰ্য ১৫৯ টা বছৰ - পূৰ্বাঞ্চল তাই সাহিত্য সভাৰ বৰষুণকা শাখা - ১৯৮৯
- দেওগ, সুব্ৰজ নাথ - নাহৰ ৰৌতৰ, ডিব্ৰুগড় জিলা সাহিত্য সভা - ১৯৯৪
- দানী ফুকন, অখিল - জয় খাম ডাং - ২০০৩
- পূৰ্বাঞ্চল তাই সাহিত্য সভা - চাওলুং চুকাকা, ২০০৬
- পূৰ্বাঞ্চল তাই সাহিত্য সভা - তাই পাঠ
- ফুকন, বিশ্ব চাংবু - জয় জাতক, পূৰ্বাঞ্চল তাই সাহিত্য সভা, শিৱসাগৰ, ২০০৪
- ফুকন, চাও মনোবৰুৱা - চাওলুং চুকাকা, শংকৰদেৱ আৰু অসমৰ জনজীৱন - ২০০৫
- ফুকন, বাণী দেওধাই - পাক পেঁ কা কা, নোমল গগৈ আৰু পুৰণি গগৈৰ দ্বাৰা সম্পাদিত, ধেমাজি, ১৯৯১
- ফুকন, ড° শৰৎ কুমাৰ - লানমাৰু চেতিয়া বৰফুকন বংশাৱলী ইতিহাস আৰু ঐতিহ্য - ২০০১
- ফুকন, নাং পাকল - বম্ তাই ছনলাই - পূৰ্বাঞ্চল তাই সাহিত্য সভা - ২০০৬
- ফুকন, চৌ আই জেপ - তাই সংস্কৃতিৰ জিলাগুনি - ১৯৯৪
- ফুকন, জোনাবাম - তী কী ছাং, পাটসাঁজো, শিৱসাগৰ - ২০০২
- ফুকন, ড° বোপেন্দ্ৰ নাথ - মে-ডাম-মে-কী - 'অসম তাই কুব্জী' আৰু সংস্কৃতি সংঘ - ১৯৮৬
- ফুকন, চাও মহেন্দ্ৰ মোহন - হানে, ২০০৪
- কড়া, কামেশ্বৰ - কুহুং তাইজাতি, যোৰহাট, ১৯৮৫
- কড়া, কামেশ্বৰ - আহোম সভ্য কুব্জী - পূৰ্বাঞ্চল তাই সাহিত্য সভা - ১৯৯৪

- ককরা, চাও নীল চাংবুন - সদৌ পৰীয়া দেওধাই বংশৰ বংশাবলী, শিৱসাগৰ, ২০০২
- ককরা, চাও ইন্দ্ৰ মহন - মহাবীৰ লাঠিত ককফুকনৰ জীৱন কুৰঞ্জী আৰু বংশাবলী - ১৯৮৭
- ককরা, চিদানন্দ - অসম কুৰঞ্জীৰ অপ্ৰকাশিত তথ্য-সম্ভাৰ - ২০০১
- ককরা, জ্ঞানানন্দ মহন - ৰাজধৰীয়া মহন কৈদৰ পুৰুষনামা, শিৱসাগৰ, ১৯৯৭
- ককরা, চাও গিৰীন্দ মহন্ত - (অনুবাদক) - আই-হিত্ত-সাগ, ২০০৫
- ককরা, মহন - চৰাইমৰীয়া মহন নামেৰে বংশধৰ আৰু বানতু; মহন ককরা পৰিয়াল, শিৱসাগৰ, ১৯৯৩
- ককরা, বনকান্ত - আহোম প্ৰাইমাৰ (ব্যাকৰণৰ সৈতে) - অসম চৰকাৰ কুৰঞ্জী আৰু পুৰাতত্ত্ব বিভাগ - ১৯৮৭
- ককরা, গুণাভিষাম - আসাম কুৰঞ্জী - অসম প্ৰকাশন পৰিষদ - ১৯৭২
- ককরা, চাও নবীন - জাগলী দেওধাই কৈদৰ পুৰুষনামা, শিৱসাগৰ, ১৯৯৯
- ককরা, ভীমকান্ত (সম্পা:) - আহোম সকলৰ পৰম্পৰাগত উৎসৱ অনুষ্ঠান, টুডেণ্টচ্ এম্পিৰিয়াম, ডিব্ৰুগড়, প্ৰথম প্ৰকাশ, ১৯৯১।
- ককরা, ড° ভীমকান্ত (সম্পাদনা) - চাং কং ফুকনৰ কুৰঞ্জী, ডিব্ৰুগড় বিশ্ববিদ্যালয়, ১৯৯২
- ককককরা, হিতেশ্বৰ - আহোমৰ দিন - অসম প্ৰকাশন পৰিষদ - ১৯৮১
- ককককরা, হিতেশ্বৰ - ভাৰণাসলী, অসম সাহিত্য সভা, যোৰহাট
- ককগোহাঁই, মলুঙ শ্যামা নবীন - ক্ৰা-সুঙ বিধি, ওঝাহাটী ভাই সমাজ - ১৯৯৭
- ককগোহাঁই, চাও নবীন - ভাই ভাৰণ প্ৰথম নেওতা - ১৯৮৮
- ককপাঙ্গগোহাঁই গোহাঁই, চন্দ্ৰ - কনচেং ককপাঙ্গ গোহাঁই - ২০০০
- কুটাগোহাঁই, দিলীপ কুমাৰ - চাঙ ক'ঙ কুৰঞ্জী - ১৯৯০
- কুটাগোহাঁই, দিলীপ কুমাৰ - আহোম বৃন্দৰ ৰাজধানী - ২০০৭
- কুটাগোহাঁই, নগেন্দ্ৰ নাথ - ভাইসকলৰ চকলং বিধি-প্ৰথম ৰঙ - ১৯৮৯
- কুটাগোহাঁই, পূৰ্ণকান্ত - অহমৰ আমি কুৰঞ্জী - যোৰহাট - ১৯৪৬
- কুটাগোহাঁই, চাও বন্ধেশ্বৰ - পুংখম্ ভাই - পূৰ্বাঞ্চল ভাই সাহিত্য সভা ১৯৯৪
- কুটাগোহাঁই, চাও বন্ধেশ্বৰ - পুংখম্ ভাই-পূৰ্বাঞ্চল ভাই সাহিত্য সভা - ২০০৬
- ডক্টাৰাৰ্ - পঞ্চনাথ - কামৰূপ শাসনাৱলী, বংপুৰ সাহিত্য প্ৰকাশ, ১৩৩৮ শক

ডাট্টাচার্য - সতীশ চন্দ্র - ভোমোবাণবিষ ইতিবৃত্ত - বাণী প্রকাশ - ১৯৮১

ডাট্টাচার্য - শিবীষ কুমার - শিবসাগর নগর আফ পৌষসভার জিলাঙনি - প্রথম খণ্ড (প্রাক্ ঘাধীন কাল), মেইনিনী প্রকাশন, শিবসাগর - ১৯৯০

ডুঞা, ড° সূৰ্বকুমাৰ - বৰ্গসেৰ ব্যঞ্জনৰ সিংহ - অসম প্ৰকাশন পৰিষদ - ১৯৭৫

ডুঞা, ড° সূৰ্বকুমাৰ - লাচিত বৰকুচন - অসম প্ৰকাশন পৰিষদ - ১৯৭১

ডুঞা, সূৰ্বকুমাৰ - কোঁকৰ বিহোহ - লৱাৰ্ছ বুক ষ্টল - ১৯৯৪

মহন, চাও মেদিনী মাধৱ - আহোম সাহিত্য আৰু নৰ্মন - ২০০৬

মহন, প্ৰাঞ্জলজ্যোতি, মহন দেবকান্ত - ত্যাগ হ্রা চাও বংশৰ পুৰুষনামা বুৰঞ্জী, শিবসাগৰ, ২০০১

বাজকুমাৰ, সৰ্বানন্দ - ইতিহাসে পৌৰাণা হুণ্টা কৰ (আহোম বুৰঞ্জী অসম বুৰঞ্জী - ১২২৮-১৮২৬) - ১৯৮০

লিত লাই পেঞ কা কা - (অসমীয়া অনুবাদ) প্ৰকাশক : বান্ অফ পাব্লিক নিউজ ডাই, ১৯৮০

লিত লাই পেঞ কা কা - মূল অনুবাদ : মল্লু চাও বাণী দেওবাৰী কৰা, সংস্কৃতি কাগজ : ড° পুষ্প প্ৰে, ২০০২

শইকীয়া, নগেন (সম্পাদনা) - বুৰঞ্জী বিবেক বন্ধ মণিৰাম দেৱান, ২০০২

সন্মিকৈ, চাও ডুবন চন্দ্ৰ - চাও কল মুলনৰ বুৰঞ্জী - পূৰ্বকাল তাই সাহিত্য সভা - ১৯৯৪

হাজৰিকা, চাও নগেন - মৰকা জাল বুৰঞ্জী - ১৯৯৬

হাজৰিকা, চাও নগেন - কাৰ্ণা আৰু কাঠিচেনেক বুৰঞ্জী - ১৯৯৮

হাজৰিকা, চাও নগেন - অজগৰ বুৰঞ্জী - ১৯৯৬

হাজৰিকা, চাও নগেন - আহোমৰ সংস্কৃতি বুৰঞ্জী - ১৯৯৬

হাজৰিকা, নগেন - এ অম পে কা কা, গুৱাহাটী, ১৯৯১

হাটীকৰা, মহন্তিলো - তাই গীতৰ পুথি - ২০০১

ভিবেংৱত চাঞ্চল, আইজেলেট হাইলোং - চন জংসি - ২০০১

আসম্ভৱী, স্ক্ৰিপ্চাৰ্ছ ইত্যদি

অসম - সম্পাদক : মহেন্দ্ৰ কুমাৰ দেৱ - অসম বিহান (স্ক্ৰিপ্চাৰ্ছ বিহান) উপনামে অসম চৰকাৰৰ তথ্য আৰু জনসংযোগ বিভাগৰ দ্বাৰা প্ৰকাশিত - ১৯৯৮

অসম - সম্পাদক : চাও উদয়ৰ বুৰঞ্জী - পূৰ্বকাল তাই সাহিত্য সভা - ২০০৩

- খামহেং - ২য় সংখ্যা সম্পাদক : চাও কেশৱ মহন্ত বৰুৱা - পূৰ্বাঞ্চল তাই সাহিত্য সভা - ২০০৫
- খামহেং - সম্পাদক : চাও কেশৱ মহন্ত বৰুৱা - কপালী জয়ন্তী বৰ্ষ - পূৰ্বাঞ্চল তাই সাহিত্য সভা
প্ৰথম সংখ্যা - ২০০৬
- খামহেং - সম্পাদক : চাও মোহিনী মাধৱ মহন - পূৰ্বাঞ্চল তাই সাহিত্য সভা - ২০০৮
- খে-নাম-টি-মা - ধনশিৰি : সম্পাদক : চাও ধৰ্মেশ্বৰ দুৱৰা - পূৰ্বাঞ্চল তাই সাহিত্য সভা - ২০০৪
- খে-নাম-দিয়ুন- (স্মৃতিগ্ৰন্থ) সম্পাদক : ড° দেৱ বৰা : পূৰ্বাঞ্চল তাই সাহিত্য সভা, মাৰ্ঘেৰিটা -
২০০৫
- খাম্বাপ (স্মৃতিগ্ৰন্থ) - সম্পাদক : ড° দয়ানন্দ বৰগোহাঁঞি - সৰ্বৌ অসম বৰগোহাঁঞি বংশাবলী
উদযাপন - ২০০৪
- চবাইদেউ - সম্পাদক : গুনীন্দ্র নাথ ভূঞা - প্ৰত্নতত্ত্ব সঞ্চালকালয়, অসম - ১৯৮৮
- চবাইদেউ (স্মৃতিগ্ৰন্থ) - সম্পাদক : মনোৰঞ্জন ফুকন - ৭৭০ বছৰীয়া চাওলুং চুকাকাফা বৰ্ষৰ সামবশি
উৎসৱ - ১৯৯৯
- চাউদাং জাতীয় পৰিষদ অসম, চতুৰ্থ বাৰ্ষিক অধিবেশন-(স্মৃতিগ্ৰন্থ) - ২০০২
- ছাম - ম-ম্যাঙ - সম্পাদক : চাও অতুল ফুকন - মহন দেওধাই বাইলুং সন্মিলনৰ একচত্বাবিশেষতম
পাৰিভ্ৰাত অধিবেশন - ২০০৩
- চুকাকাফা শৰাই - প্ৰথম সংখ্যা - সম্পাদক : খগেন বৰুৱা - চুকাকাফা সৌৱৰ্ণী সমাজ - ২০০৪
- জেৰেঙাৰ জ্যোতি (স্মৃতিগ্ৰন্থ) - সম্পাদনা : নিকুমলি ছফ্ৰেইন, বৃহত্তৰ ওৱাহাটী সতী জয়মতী তিথি
উদযাপন সমিতি - ২০০৭
- ডয়-কাও-বঙ, ম্যাঙ-ডুন-চুন-খাম - সম্পাদনা : চাও প্ৰশৱ গগৈ, চাও জগত চামেই - ১৯৯৬
- তাই সংস্কৃতি - সম্পাদনা : চাও পুন্স গগৈ, চাও ৰঞ্জন গগৈ, সম্পাদনা সহযোগী - চাও মনোৰঞ্জন
ফুকন- পূৰ্বাঞ্চল তাই সাহিত্য সভা - ১৯৯৪
- তী ফী জং - সম্পাদক : চাও জোনাম ফুকন, আঞ্চলিক যে-ডাম-যে-কি - হাতীৰুৱা দেওশাল
(আৰেয়া) - ২০০২
- নাম জিন্ - সম্পাদক : চাও জ্যোতিপ্ৰসাদ চেতিয়া, পূৰ্বাঞ্চল তাই সাহিত্য সভা, অষ্টাদশ বাৰ্ষিক
অধিবেশন - ২০০১
- নাম ডাও-কি (স্মৃতিগ্ৰন্থ) সম্পাদক : চাও দুৰ্গেশ্বৰ বুঢ়াগোহাঁই, চাও বামিনী ফুকন - আহোম সভাৰ
অভিযুক্ত - ১৯৯৫
- নাম চে-পু - সম্পাদিকা : সৰ্বীতা বুঢ়াগোহাঁই, যে-ডাম-যে-কি, ত্ৰিভঙ্গ - ১৯৯৬
- পটীসকোৰ ইতিবৃত্ত - সম্পাদক : চাও হীৰেন ফুকন, পূৰ্বাঞ্চল তাই সাহিত্য সভাৰ কপালী জয়ন্তী

ଅଧିବେଶନ, ପାଟିସାକୋ - ୨୦୦୭

ପୁ-ଲାନ-ତି - ୭ ଥି ସଂଖ୍ୟା : ସମ୍ପାଦକ : ଡ଼ିମକାନ୍ତ ବକରା, ଟାହି ଅଧ୍ୟକ୍ଷ ଓ ଗଣେଶୀ ପ୍ରତିଷ୍ଠାନ,
ମବାନହାଟି-୨୦୦୭

ପୁ-ଲାନ-ତି - ସମ୍ପାଦକ : ଡ଼ିମକାନ୍ତ ବକରା - ଟାହି ଅଧ୍ୟକ୍ଷ ଓ ଗଣେଶୀ ପ୍ରତିଷ୍ଠାନ, ମବାନହାଟି -
୨୦୦୧

ପୁ-ଲାନ-ତି - ପ୍ରଥମ ବହି ୧ ଥି ସଂଖ୍ୟା, ସମ୍ପାଦକ : ଡ଼ି ଅଧିବେଶନ ବୁକ୍ସ - ୨୦୦୭

ପୁ-ଲାନ-ତି - ଦ୍ଵିତୀୟ ସମ୍ପାଦକ : ଡ଼ି ଅଧିବେଶନ ବୁକ୍ସ - ୨୦୦୮

ପୁଲିନ ପୁସ୍ତକ - ସମ୍ପାଦକ : ଅଜିତ ଚନ୍ଦ୍ର ବୁକ୍ସ - ତାହି ସଂସ୍କୃତି ଚର୍ଚ୍ଚା କେନ୍ଦ୍ର, ଭିଲିହୁଣ୍ଡିଆ - ୨୦୦୮

ଦୁବାଲୁତ - ବୃହତ୍ତମ ଓଡ଼ିଆ ଡ଼ିବାଲୁତ ସଂସଦ ବାର୍ଷିକ ଅଧିବେଶନ - ୨୦୦୫

ବୃହତ୍ତମ ଓଡ଼ିଆ ଡ଼ିବାଲୁତ ସଂସଦ ବାର୍ଷିକ ଅଧିବେଶନ (ସ୍ଵତନ୍ତ୍ର) ସମ୍ପାଦକ : ଡ଼ି ବୋମେଶ୍ଵରୀ ନାଥ ବୁକ୍ସ -
୧୯୯୨

ତାହି-ତାହି - ସମ୍ପାଦକ : ଦେବ ନୁହା, ସ୍ଵତନ୍ତ୍ର ପଠନ - ପୂର୍ବାକାଳ ତାହି ସଂସ୍କୃତିକ ସମାବେଶ, ମବାନହାଟି -
୨୦୦୭

ସ୍ଵାଧୀନ - ସମ୍ପାଦକ : ସର୍ବଜିତା ପଣ୍ଡା, ବୃହତ୍ତମ ଓଡ଼ିଆ ଡ଼ିବାଲୁତ ସଂସଦ ସେ-ଜାମ-ସେ-କି ଡ଼ିବାଲୁତ
ସମିତି - ୨୦୦୮

ସ୍ଵାଧୀନ - ସମ୍ପାଦକ : ଅକ୍ଷୟ ପଣ୍ଡା, ବୃହତ୍ତମ ଓଡ଼ିଆ ଡ଼ିବାଲୁତ ସଂସଦ ସେ-ଜାମ-ସେ-କି ଡ଼ିବାଲୁତ
ସମିତି - ୨୦୦୯

ସ୍ଵାଧୀନ - ସମ୍ପାଦକ : ବାଞ୍ଚିତ ପାଣିବୁକ୍ସ, ବୃହତ୍ତମ ଓଡ଼ିଆ ଡ଼ିବାଲୁତ ସଂସଦ ସେ-ଜାମ-ସେ-କି ଡ଼ିବାଲୁତ
ସମିତି -

ସ୍ଵାଧୀନ - ସମ୍ପାଦକ : ବାଞ୍ଚିତ ପାଣିବୁକ୍ସ, ବୃହତ୍ତମ ଓଡ଼ିଆ ଡ଼ିବାଲୁତ ସଂସଦ ସେ-ଜାମ-ସେ-କି ଡ଼ିବାଲୁତ
ସମିତି - ୧୯୯୯

ସ୍ଵ-ଦ୍ଵ-ଦ୍ଵ-ସ୍ଵ - ସମ୍ପାଦକ : ଜଗତ ଚେଡ଼ିଆ, ତାହି ଆହୋସ ସଂସ୍କୃତି ବିକାଶ କେନ୍ଦ୍ର, ନିରମାଳ -
୨୦୦୫

ସ୍ଵ-ଦ୍ଵ-ଦ୍ଵ-ସ୍ଵ - ସମ୍ପାଦକ : ବିନି ବୁକ୍ସ - ବୃହତ୍ତମ ଓଡ଼ିଆ ଡ଼ିବାଲୁତ ସଂସଦ ସମିତି - ୨୦୦୯-
୨୦୦୮

ସେ-ଜାମ-ସେ-କି ବିନି - ସମ୍ପାଦକ ଓ ଅଧ୍ୟକ୍ଷ : ଡ଼ି ବିନି ବୁକ୍ସ ସମ୍ପାଦକ, ସମ୍ପାଦକ, ସମ୍ପାଦକ
ସମ୍ପାଦକ-ସେ-କି ବିନି ବୁକ୍ସ ସମିତି ପରିଷଦ ।

ସେ-ଜାମ-ସେ-କି ବିନି - ପୂର୍ବାକାଳ ତାହି ସମିତି ନକା, କେନ୍ଦ୍ର -

ସେ-ଜାମ-ସେ-କି - ଓଡ଼ିଆ ଡ଼ିବାଲୁତ ତାହି ସମାଜ - ୧୯୮୯

କ-ପୁ - ସମ୍ପାଦକ : ବାଞ୍ଚିତ ପାଣିବୁକ୍ସ - ୧୯୯୯

ক-ফুক - সম্পাদক : বুদ্ধ ফুকন, সদৌ জোটাৰা আহোম সাতৰেলীয়া সভা - ২০০৫

সদৌ অসম আহোম সভা ৫৪ তম অধিবেশন ডিব্ৰুগড় - অত্যাৰ্থনা সমিতিৰ সভাপতিৰ অভিভাষণ
ঘনকান্ত গগৈ - ১৯৪৮

লিতলাই পেঁঞ কা কা (অসমীয়া অনুবাদ) - প্ৰকাশক : বন্ অক্ পাণ্ডিক্ শ্বিং তাই - ১৯৮০

লিতলাই পেঁঞ কা কা - মূল অনুবাদ : মলুং চাও বাণী দেউখাই ককৰা সবেৰ্জিত কপদন : ড° পুষ্প
গগৈ - ২০০২

সাতসৰী অসম বুৰঞ্জী - সম্পাদক : সূৰ্যকুমাৰ ফুঞ - ১৯৭৪

সদৌ অসম আহোম সভা ৫৪ তম অধিবেশন ডিব্ৰুগড় - অত্যাৰ্থনা সমিতিৰ সভাপতিৰ অভিভাষণ -
ঘনকান্ত গগৈ - ১৯৪৮



ন-পূর্বম ডিবেশ-ভাষ (৯ জন পুৰোহিতক সৈ পূজা)



ন-পূর্বম ডিবেশ-ভাষ অদুৰ্ভাষ পুৰোহিতক সৈ সন্ধ্যা

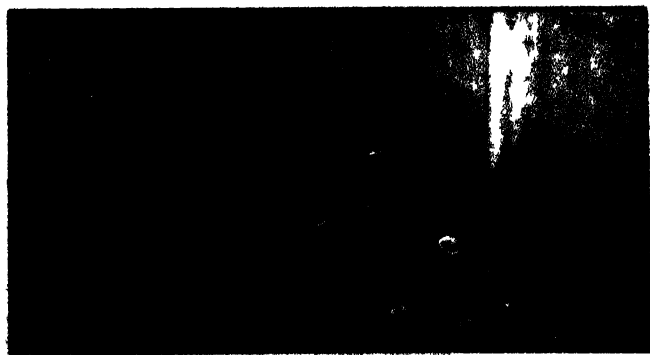

ন-পূর্বম ডিবেশ-ভাষ অদুৰ্ভাষ পুৰোহিতক সৈ সন্ধ্যা



বেলুং-কে-খাল

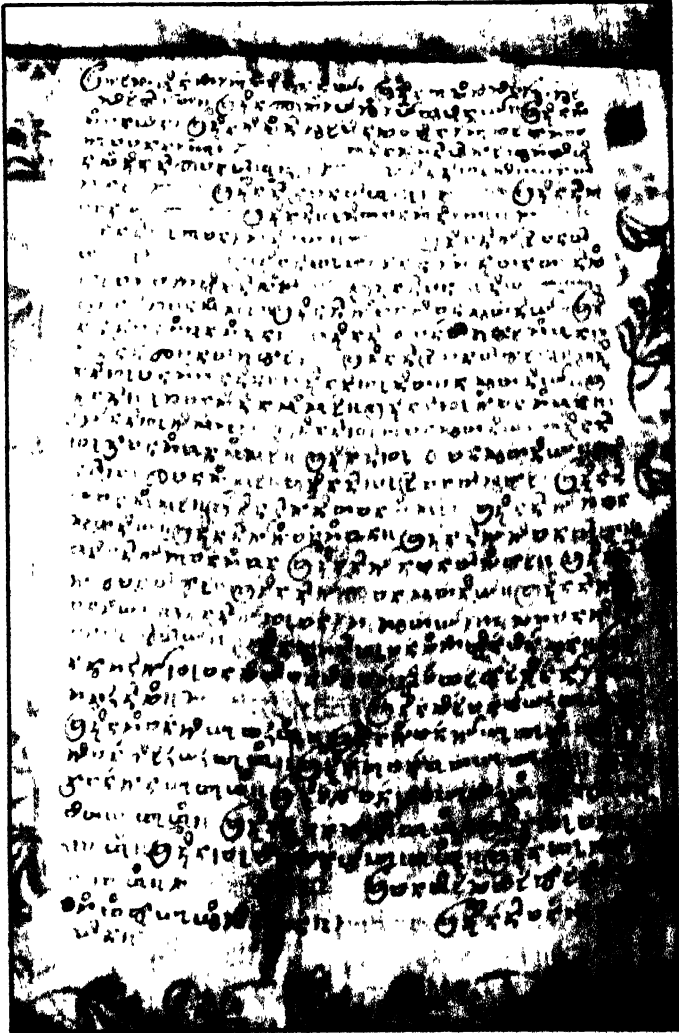

নবাবই গোহায়েন কব্বাক স্তম্বকই বিদ্যা কব্বান
উত্তম বঙ্গ বৃদ্ধ পুঁথি



বহি জোনা চোরা পুঁথি অক্ষয় চিত্র

শুধবণি

| ক্রমিক নং | পৃষ্ঠা | শাৰী | লিখা আছে | হ'ব লাগে |
|--------------|--------|------|--------------------|--|
| ১ | ১৫৮ | ৫ | দেশীয় সুৰা | দেশীয় লুক লাও (সোমবস) |
| ২ | ১৫৮ | ৫ | কোমল চাউল | দুয়েটা শব্দ কাটি দিব |
| ৩ | ১৫৮ | ৬ | জুলীয়া মিঠে | মিঠে |
| ৪ | ১৫৮ | ৬ | ধূৰীয়া তামোল | কুল কৰা তামোল |
| ৫ | ১৫৮ | ৮ | কুকুৰা কাটি | প কৰা কুকুৰা অলাগতীয়াল অংশ পেলাই তাৰ বুকু আৰু পেট ফালি। |
| ৬ | ১৫৮ | ১১ | বলি দান কৰা হয় | প কৰা বা উৰ্চগা |
| ৭ | ১৫৮ | ১২ | উতলোৱা তেজ | অন্তৰ্দ্ধ দুইটা শব্দ কাটি দিব লাগে। |
| ৮ | ১৫৮ | ১৪ | হকি | হ-ফী |
| ৯ | ১৫৮ | ২০ | চিৰা জুলীয়া গুড় | অন্তৰ্দ্ধ তিনিওটা শব্দ কাটি দিব লাগে। |
| ১০ | ১৫৮ | ২২ | কৰা সুৰা | কৰা লুক লাও |
| ১১ | ১৫৯ | ১৮ | বাও চেং বগু ফুৰা | কৰা লুক লাও |
| ১২ | ১৫৯ | ২২ | ঙি বেং | ঙী বিঙ খাম |
| ১৩ | ১৫৯ | ২৩ | খুন য়েউ নাঙ | খুন তেউ নাউ |
| ১৪ | ১৬০ | ৩ | নোম মাঙ ফুৰা | নেমী মাঙ ফুৰা |
| ১৫ | ১৬১ | ৪ | য়া পুলক | এয়া পুলক |
| ১৬ | ১৬১ | ৫ | বলি দান কৰে | প-কৰে |
| ১৭ | ১৬১ | ৫ | সামূহিক মৃতক দেবতা | যাই ডামৰ পিতৃ মাতৃ এক হৈ থকা দেবতা। |
| ১৮ | ১৬২ | ২ | নাংখা | নাং খাই |
| ১৯ | ১৬২ | ১১ | বলি দান | প-কৰা আৰু সেট কৰা |
| ২০ | ১৬২ | ১১ | বগা দমৰা | বগী চেউৰী |
| ২১ | ১৬২ | ১২ | বলি দিয়া হয় | প কৰা হয়। |
| ২২ | ১৬৩ | ১৮ | ডান চাই হুঙ | এই আসন্নৰ ভাল ও নম্বৰ হ'ব লাগে |
| ২৩ | ১৬৩ | ৬ | নাং ছন কা | নাং ছন কা |

| ক্রমিক নং | পৃষ্ঠা | শাৰী | লিখা আছে | হ'ব লাগে |
|--------------|--------|------|---|--|
| ২৪ | ১৬৬ | ৯ | মাইকী কুকুৰা বলি দি | মাইকী কুকুৰা প কৰি। নাইবা মাইকী কুকুৰা মথুনি তাঙোনেৰে মাৰি। |
| ২৫ | ১৬৭ | ২০ | চিংকৰা ফুলেৰে | (লক্ষীমি) লক্ষীমী ফুলেৰে |
| ২৬ | ১৬৭ | ১৮ | দেশীয় সুৰা | দেশীয় সোমবস |
| ২৭ | ১৬৭ | ২১ | দেশীয় সুৰা | দেশীয় সোমবস |
| ২৮ | ১৬৮ | ৫ | ছিংকৰা ফুল তিওৰা পানী | ছিং কৰা ফুলেৰ জৰা পানী |
| ২৯ | ১৬৮ | ১০ | ন্যোন | এণ্ডে |
| ৩০ | ১৬৮ | ১০ | টা ম্যুন বা ম্যুং থ্ৰ | তাঙ ম্যুঙথ্ৰ। বাম্যুঙ এণ্ডে |
| ৩১ | ১৬৮ | ১০ | বা ম্যুং ন্যোন | বা ম্যুঙ এণ্ডে |
| ৩২ | ১৬৯ | ৭ | দেশীয় সুৰা | দেশীয় সোম বস |
| ৩৩ | ১৬৯ | ১০ | দেশীয় সুৰা | দেশীয় সোম বস |
| ৩৪ | ১৬৯ | ২৬ | কিনং টাং | (কিন টাং) কিনটাং |
| ৩৫ | ১৭৯ | ৭ | দেশীয় সুৰা | দেশীয় সোমবস। |
| ৩৬ | ১৭০ | ৩ | চাও নুক চাও কাওঐ | চাঙ নায় চাও নুক চাও কাউ ঐ |
| ৩৭ | ১৭০ | ১১ | চিৰেণ ডাম | তী বোন ডাম |
| ৩৮ | ১৭০ | ১১ | ডাম নাক চা খোক তাই পিন ডাম | ডাম নক ষক চক তাই পিন ডাম |
| ৩৯ | ১৭০ | ১৫ | ইয়াৰ পিছত মলুংঙে বন্ধা বচা বচা কেই ডোখৰ মান নিজে ভোজন কৰে | মৃতকক দিয়া অবশিষ্ট অঞ্জা পুৰোহিত আৰু সমাজ ও গৃহস্থই ভোজন কৰে। |
| ৪০ | ২৯৮ | ৯ | বা ম্ফ্ | বা বিন্ |
| ৪১ | ২৯৮ | ১০ | বাখ্ফ্ | বা বিন্ |

Dr. Birendra Kumar Gohain, an officer of the Indian Administrative Service is the author of the books like “The Hill Karbis”, “Tai Ramayana”, “Shri Shri Aniruddhadeva”, “The Hill Lalungs”, “Continuity and Change in the Hills of Assam”, “Amar Devata Shiva”, “Moran Janagosthi” “Origin of Tai and Chaolung Hsukapha”, “Mahasati Joymati”, ‘Tai Sakalar Sristitatwa Aru Anyanya Prasanga’, “Tomar Man Suoni Nai”, In addition, he penned the scripts for the documentaries “Moran Sanskritir Ruprekha”, “Chaolung Siu-Ka-Pha” and his musical narrations “Bhogali” and “Bohalgi” were broadcast in the All India Radio, Dibrugarh. He also compiled the Karbi Ramayan and translated it in English in verse.